ҮЧҮРТТАРНЫҢ ПРОЛЕТАРИЙЛЕРИ, КАТТЫЖЫҢАР!

ШЫН

СЭКП Тыва обкомунуң, Тыва АССР-ниң Дээди Совединиң болгаш Министрлер Чөвүлелиниң органы

1925 чылда үндезилеттингеи

1963 ч.
ИЮЛЬ
3
СРЕДА
№ 157 (5561).

Өртээ 2 көп.

Совет дайынчыларның аалчызы

ВЮНСДОРФ. (СЭТА). Июль 1-де СЭКП ТК-ниң Бирги секретары, ССРЭ-ниң Министрлер Чөвүлелиниң Даргазы Н. С. Хрущев Совет Чепсектиг Күштериниң Германияда болүүнге чораан. Вюнсдорф гарнизониүн солдаттары болгаш офицерлери Совет чазактың баштыңын өөрүшкү-биле уткаан. Хүндүлел таңмылылының начальнигиниң рапортун хүлээп алган соонда, дораан-на Н. С. Хрущев Германияда болүк совет шериглериниң кол командылаачызы армия генералы И. И. Якубовскийге үдедип алгаш, чыскаалган дайынчыларның баары-биле эртикен. Диңмиттиг йөрээлдеө салыышкыны чаңгыланып турган. «Ура!» деңнелип турган.

Стадионга хөй кижи киржикчилиг митинг болган, оңу армия генералы И. И. Якубовский ажыттаан. Ол, митингиниң киржикчилериниң, бүгү бөлүктүң дайынчыларының мурнундан Н. С. Хрущевка чүректиң хамы байырын чедирип, Чепсектиг Күштер дугайында Коммунистиг партияның болгаш Совет чазактың савып турар аажок улуг ынчаңгейи болгаш сагыш салыышкыны дээш сагыш-сеткилдиң хамызындан өөрүп четтиришкинии ажаа илергейлээн.

Митингиге эш Н. С. Хрущев чүве чугаалаан.

СУГГАРЫЛГА

Республиканың тараажыларының болгаш механизаторларының чеди чылдың бешки чылының бедик дүжүү дээш демиселиниң часкы тарылга соонда ийиги шинтирлиг үези—тарылгаларның чайгы ажаалдазы хүннүң чугула айтырыы кылдыр чиддии-биле тургустуунган. Тарылгаларның, ылаңгыя одуругларының аралын сайзырадыр культураларның, картофельдиң болгаш ногаалларның чайгы ажаалдалында бир кол черни суггарылга эвилер үжүрлүг.

Чайгы чаъс суглары үнүштерниң дазыл системазын чедиштир ныгыдып шыдавас. Оон ынай чаъс болдуунда август болгаш сентябрь айларда, кажан үнүштерниң өлүп үнери доктаай берген үеде болгулаар. Ол үеде чаъстың херээ чок апаар болгаш харын-даа ажыл-агыйга шаптыктыг болу баар. Ынчаар болганда, чайгы суггарылга чазагай дүжүттү өстүрүп алырынга эң идегелдиг хемчег болур.

Ам чайның башкы айы арткен болгаш бо хүннерге чедир республиканың кайы-даа девискээринге үнүштерниң дүрген өлүп үнерин хандырар хире күштүг часталшкын болбаанны кымга-даа билдингир. Оон хараазыбиле мурнай-даа, соңнай-даа тараан тарааларга суггарылга аажок негеттинип турар апарган.

Ынчаар турбуже, бедик дүжүттү өстүрүп алырынга суггарылганың улуг ажык-дузалыын чедир үнелеп көрбес чорук республиканың ажыл-агыйларында ам-даа үргүлчүлевишаан. Бир эвес эрги суггарылга бугаларын септээш, бүрүнү-биле ажыглаар чүве болза республикада 128 мүң гектар хире чер суггартынып болур. Оон иштинде суг ажыл-агый черлериниң санап турары-биле алырга, ам ажыглаттынып болур суггарылга четкилери-биле 48 мүң гектар тарылгаларны суггарып болур. А херек кырында республикада бо хүннерге чедир суггарган чер үүле 19 мүң гектар хире. Оон хөй кезии тарылга мурнуңун суггарылгазы болур.

Улуг-Хем районнуң «Наймрал» совхозунуң Айыырлыг болгаш Терезин бугаларын күрүнениң күселябиле хаш чылдарның иштинде кылып келген. Ол бугаларнын тудуун доозуп, суун бадырган болза-даа, совхозтуң болгаш оон Бүлүң-Терек сельбырының удуртукчулары күрүнениң кылып берген ол сайзыраңгай суггарылга системаларын ажыглаарынче сагыш салбайн турары харазаланчыг. Аймыырлыг бугазының суу-биле муң ганы суггарып болур турган болза, ам үүле үүс ажыг га суггартынган. Терезин бугалын болдунар шаа-биле ажыглаар болза, 1400 га тарылганы суг-биле хандырып болур ыргалыг турда, бо чылын оон үүле 490 газын суггарар деп планнаан. Ол хирезинде бо хүнмерге чедир ында барык суггарылга чоруттунмаан. Бо бугаларны долдур бадырар сугнуң күрлавыры бар. Суггарылгага 15—20 кижини дыгаамал тургузар ужурлуг турган, үүле 5—6 кижини удурүп, олар үүге-даа хүн четпейн турган.

Ол ышкаш Барыын-Хемчик районнуң «Барлык» совхозу Барлыктың суггарылга бугазының суун коңчуг багай ажыглап турар. Ында чедир күштүг түскай суггарылга бригадазы тургустунмаан болгаш эвээш кижилер органзыс чок ажылдап, суглуң хөй кезии ажыглаттынмайн, харын чамдык хүннерде суггарылга үстүп турар үүл бар.

Республиканың өске-даа ажылгарында тарылгаларның чайгы суггарылгазы коңчуг багай чоруп турар болгаш харын чамдык черлерде суггарылга үттүндүрген, эрги суггарылга бугалары шүүт ажыглалдан үнген. Моон кол чылдагааны болза, колхозтарның болгаш совхозтарның удурүкчүлары сөөлгү чылдарда суггат чок черлерни хөй ажыглаашы, а суггарылгалыг черлерни оларның-биле бир дөмей көрүп, агаар-бойдустуң кандыг-даа байдалында магадыланыр дүжүтту ап болур суггарылга ажылынче кичээнгей салбастаалында болур. Ылаңгыя бо чайның өлүмнүң чаъс чок, хат-кавыскаңныг үезинде колхозтарда, совхозтарда суггарылга ажылы ала-чаягаарлаашкынга кирген турда, колхоз-совхоз бүдүрүлге эргелелдериниң, СЭКП партхомнарының, райкүүскомнарының талазындан «й-шаанда хемчег албайн турарын айтыр херек.

Тыванның көдээ ажыл-агыйының ажыл-ишчилери чеди чылдың бешки чылында 125 мүң тонна тараанны күрүненин шыгжамырынга киирер деп социалистиг хүлээлгени алган. Бо хүлээлгени алдарлыы-биле күүседиптер, ниитиниң малынга чемсүүрну тургузарын, келир чылдың тарылгалынга үүлзиннерни база өскедээ фондуларны долдур уруп алырын хандырар дүжүттү өстүрүп алырынга ам суггарылга улуг рольду ойнаар.

Ынчаар болганда, колхозтарда, совхозтарда тараа болгаш одуругларының аралын сайзыраңгай культураларның, ногаалларның, картофельдиң суггарылгазынче четчир күштү салыр херек. Бо дугайында суггарылганы эзлчег-биле үлүктелиишкин чок чорударынга четчир санныг суггарыкчыларны тургузуп, оларны чепсек-херексел болгаш чогуур идик-хеп-биле хандырза чогуур.

Суггарылганың темпизин дүргедедири-биле кады оон шынарынче кол кичээнгейни салза чогуур. Колхозтарның, совхозтарның агрономнары болгаш хову ажылының бригадаларының бригадирлери суггарыкчыларның ажылын эки организастаар, суггарылганың шынарын хынаар хүлээлгелиг. Шапкын суг-биле үнүштерниң дазылын үрээр болгаш шокарлай суггарар чорукту болдуруп болбас.

Суггаттыг черлерни ажыглаарын экижидер, суггарылга системаларын ажыглалга киирерин көвүдедир болгаш бедик дүжүттү өстүрүп алыр сорулга-биле суггарыкчыларның, механизаторларның болгаш анаа хамаарышкан өске-даа ажылдакчыларның материалдыг сонуургалын бедидеринин хемчеглерин алза чогуур.

ЧУРУКТА: СЭКП ТК-ның Бирги секретары Н. С. Хрущев биле ГСЧП-ниң бирги секретары В. Ульбрихт. Фото В. Егоровтуу. СЭТА-ның фотохрониказы.

СЭКП ТК-ның июнь Пленумунуң доктаалдарын ном кылдыр үндүрген

Күрүнениң политиктиг ном үндүрер черн СЭКП ТК-ның июнь Пленумунуң «Партияның идеологтуг ажылының эзлчеглиг сорулгаларының дугайында» болгаш «СЭКП ТК-ның төлээлекчилериниң ККП ТК-ның төлээлевчилери-биле болур деп турар ужуражышкынының дугайында» доктаалдарны ном кылдыр парлап үндүрген.

Ол номну массалыг тиражтыг кылдыр парлап үндүрген.

(СЭТА).

«Партияның идеологтуг ажылының эзлчеглиг сорулгалары»

СЭКП ТК-НЫҢ ПЛЕНУМУНГА ЭШ Л. Ф. ИЛЬИЧЕВТУҢ ИЛЕТКЕЛИН НОМ КЫЛДЫР ПАРЛАП ҮНДҮРГЕН.

Күрүнениң политиктиг ном үндүрер черн 1963 чылдың июнь 18-те СЭКП Төп Комитединиң Пленумунга эш Л. Ф. Ильичевтуң «Партияның идеологтуг ажылының эзлчеглиг сорулгалары» деп илеткелин ном кылдыр парлап үндүрген.

Ол номну массалыг тиражтыг кылдыр үндүргем.

(СЭТА).

„Мурнакчының“ малчыннары

ШҮЙ. (Телефон-биле). Мал ажылының продуктуларын бүдүрериң улам көвүдедир, күрүнеге эки шынарлыг эът, сүт болгаш дүк белеткээр талазы-биле Барыын-Хемчиктиң «Мурнакчы» колхозунуң малчыннары багай эвес көргүзүглүг болуп турар. Чылдың баштайгы чартының 510 центнериниң орнунга 580 центнер эътти саткан, а сүттү плаадан 16 центнерни ажыр дүжаагал. Ол ышкаш, баштайгы эзлчег-биле 140 центнер дүктү саткан.

Бо хүннерде хөй кыргылдазы кижин түлүк. Хүнде 60 килограмм дүк кыргыыр норманы Хомушку Өшкү-Саар—94, Хертек Бораргап—92, Хертек Сарыг-Тараа—89 килограмм чедирип, өскелерге үлегерин көргүзүп турар. Төрүүр чүс хойга онаштыр 99 хураганны меңги доруктурбушаан, республикада сураглыг малчын Хомушку Бан-оол 400 тыва хоюнуң баш бүргүзүнден 2200 грамм дүктү кыргып алган.

Колхозтуң мал ажылында мурнакчылар улам көвүдеп турар. Чижээ, сарлык кадарчызы Күжүгет Балк-оол бо чылын төрээн 80 сарлыктарының бызазының шүүтүзүн меңги доруктурган. Хертек Бак-Көктүң үлегери сланчылар аразында база калбарып турар.

Үшкү квартала күрүнеге садарыбиле 2000 ажыг иртти дөрт коданда семирти одарадып турар. Эът бүдүрерин улам көвүдедиринге үлегерлиг Хертек Савылдай ышкаш малчыннарны база айтып болур.

Мурнакчылар рапорттап тур

Мал ажылының продуктуларын күрүнеге садар талазы-биле социалистиг хүлээлгелерин чылдың бирги чартында чедиишкинниг күүседткен мурнакчы ажыл-агыйлар СЭКП обкомунга болгаш Тыва АССР-ниң Министрлер Чөвүлелинге рапорттавышаан, немелде хүлээлгелерни ап туралар.

Каа-Хем районнуң көдээ ажылагыйының ажыл-ишчилери чеди чылдың бешки чылында алган социалистиг хүлээлгелерин уусаа бетинде күүседир дээш дыгасешпишаан, июнь 29-та күрүнеге эът садарының планын 112,6 хуу, сүттү—101,7 хуу, дүктү — 101,2 хуу күүсеткен. Плаадан ажыр 500 центнер сүттү, 400 центнер эътти база садып турар.

Ол районнуң «Коммунизиче орук» колхозу июнь 28-те күрүнеге эът садарының чартын чыл планын 101 хуу, сүттү — 128 хуу, дүктү—111 хуу күүсеткен. Чартын чылдың төнчүзүнгечедир 300 центнер сүттү немей садар дээш хүлээлгезин колхоз бөа чедиишкинниг күүседип турда.

Ам үеде малчыннар болөш бүгү колхозчулар мал ньотагладыышкынынга белеткелди сиген кезилдезинге болгаш дүжү ажаал алдыышкынынга техниканың септелгезин, одуругларының аразын сайзыраңгай культураларның чайгы ажаалдазын чорудуп турарлар.

Таңды районда дүржүгүн станциязының коллективи күрүнеге эът садарының чартын чыл планын 104,6 хуу, сүттү—120 хуу, дүктү—101,5 хуу күүсеткен. Күрүнеге планнан ажыр 13 центнер эътти, 750 центнер сүттү. 72 центнер дүктү сатнан.

Чөөн-Хемчик районнуң СЭКП XXII съездиниң аттыг колхозунуң ажыл-ишчилери күрүнеге сүт садарының чартын чыл планын 101 хуу, сүттү — 128 хуу, дүктү—111 хуу күүсеткен. Планнан ажыр 50 центнер сүттү база сатнан.

Тес-Хем районнуң Ленин аттыг колхозу күрүнеге дүк садарының чартын чыл планын 140,9 хуу, эътти—101 хуу күүсеткен.

Алдын-Булактың № 38 сонгулда округундан Тыва АССР-ниң Дээди Соведининң депутадынга сонгулданың түңнелдериниң дугайында округтуң сонгулда комиссиязының дыннадыы

Алдын-Булактың № 38 сонгулда округунуң талазы-биле Тыва АССР-ниң Дээди Соведининң депутадынга сонгулда 1963 чылдың июнь 30-де болган.

Тыва АССР-ниң Дээди Соведининң депутадының сонгулдазынга бүгү сонгукчулар 100 хуу киришкен. Тыва АССР-ниң Дээди Соведининң депутадынга кандидат Хомушку Дармаевич Онгай-оолду дээш сонгулдага киришкен бүгү сонгукчулар 100 хуу бадылаазыннар.

АЛДЫН-БУЛАКТЫҢ № 38 СОҢГУЛДА ОКРУГУНУҢ ТАЛАЗЫБИЛЕ ОКРУГ СОҢГУЛДА КОМИССИЯЗЫ.

Тыва АССР-ниң бүгү эр, херээжен колхозчуларынга, совхозтар ажылчыннарынга, школалар коллективтеринге

Чөөн-Хемчик районнуң Ленин аттыг колхозунуң колхозчуларының, Ийме сес чыл школазының коллективиниң кыйгырыы

ЭРГИМ ЭШТЕР! СЭКП-ниң төөгүлүг XXII съездизиниң шиитпирлерин амыдыралга боттандырып, коммунизминиң материал-техниктиг базазының тургузарынга, бистиң мурнувусту салдынган кайгамчык чаагай сорулгаларны боттанныырарынга Тыванын бүгү чону ышкаш, бистиң колхозтуң ажыл-ишчилери, школа коллективиниң башкылары болгаш ажылчыннары, бар турган күжүн салып, шудургу ажылдап турарлар.

Тываның бүгү эр, херээжен колхозчуларын, совхозтар ажылчыннарын бүгү сеткиливистен кыйгырарывыс болза:

СЭКП ТК-ниң июнь Пленумунуң шиитпирлерин амыдыралга боттандырар, чаа кижини кижизидерге школаның өөредилге-кижизидилге ажылы улуг рольду ойнаар. Ынчангаш колхозчулар, бистер бо чылын школавыска 1 автомашина («ГАЗ-51»), 1 трактор, («МТЗ-50»-ни) бердивис. Школаның өөредилге херээнге моонда артык сагыш салыр бис. Ада-иенин изиг деткимчелинге бүргеткен бистиң школа өөредилге-кижизидилгелиг ажылга, спорттуң янзы-бүрү хевирлеринге база боттунынгыр уран чүүл көрүдезинге районга 1-ги черни эзлеп кирген. Школадан 6 башкы бо өөредилге чылының түннелинде 100 хуу өөредилгени чедип алганнар. Школада 22 печкаларны амгы үеде бүрүн кылып доозкан болгаш № 3 көрпустуң септелгезин долузу-биле доозкан. Септелгеде башкылар, өөреникчилер, ажылчыннар, бызаачы колхозчулардан тургустунган холушкак бригада ажылдап турар. Школаның штукатуразын, үзавиирин чедир септээри доозулган. Ийме 8 чыл школазының мастерскаязы эки ажылдап турар. Өөреникчилерниң бүдүрүлге бригадазы база-ла кызымак ажылдап турар.

1963-64 өөредилге чылынга белеткээн 1000 кубометр оттулар ыяштың 600 кубометри база 50 тонна хөмүр даш белеп. Школз 50 чаа парталарны алган. Школада электростанция болгаш суг насозу ажылдап турар. Ада-иенин болгаш бүгү-ниитиниң дузалыг күш-ажылы школага түннелди көргүскен. Өөрү класстың өөреникчилериниң кайгамчыктыг күш-ажылын бедии-биле үнелеп турар бис.

Ленин аттыг колхозтуң бүгү колхозчуларының хүлээмири болза:

Школаның арткан бүгү септелгезин июль 5-тип бетинде доозкаш, күрүне комиссиязынга дужаар бис. Бистиң школаның базазынга келир чылын 8-9 классчар өөренир кежээки школаны ажыдарын чөпшээрээрин республиканың Чырыдыышкын министерствозундан дилеп тур бис.

Башкыларның чурттаар бажыңнарының септелгезин июль 15-те доозар. Ол-ла хуусаала ыяштыг. хөмүрүт сөөртүп алыр бис. Школа чанынга спорт шөлүн тургузар. Амгы үенин бедик негелдезинге дүүштүр улус өөредилгезинин бедик культуразын чедип ап, өөредилге хереклерин болгаш көргүзүг материалдарын четчир санныы-биле белеткээр бис.

Бистиң школавыс кижизидилге ажылының төөү болганда, бүгү-ниитиниң изиг кичээнгейинге турар болгаш ону кижизидилге ажылының дайынчы түрлаа кылдыр эде тургузар бис. Ада-иелерге, бүгү улуска чаа хевирнин кижизидилгези кижи бүрүзүнге чедип турар кылдыр школаның бүгү ажылын эде тургуспушаан, СЭКП ТК-ның июнь Пленумунуң шиитпирлерин күүседиринге төлептиг болур бис.

Өөредилге мастерскаязының септелгезин июль 5-те доозар. Оон-биле кады, химия. физика кабинеттерин бүрүн дериир.

Ленин аттыг колхозка 25 орунныг уруглар садын тургузуп, оон эки ажылдаан турарын хандырар дээш, хемчегларни алыр бис.

БО КЫЙГЫРЫГНЫ ЛЕНИН АТТЫГ КОЛХОЗТУҢ КОЛХОЗЧУЛАРЫНЫҢ НИИТИ ХУРАЛЫНГА ХҮЛЭЗЭП АЛГАН.

МАЛ ЧЕМНЕРИН ЭЛБЕКШИДЕРИНГЕ БҮГҮ КУРЛАВЫРЛАРНЫ АЖЫГЛААР

Волынь облазының көдээзиниң ажыл-ишчилери үнелиг эгелээшкинни кылган

Украинаның КП-зының Төп Комитеди, УССР-ниң Министрлер Чөвүлели Волынь облазының колхозчуларының болгаш совхозтар ажылчынарының мал чемин болдунар-ла хөйүү-биле элбекшидип, күрүнеге эът, дүк болгаш өске-даа аъш-чем продуктуларын садарының; оон бүдүрүлгезин улам көвүдедиринің талазы-биле партияның салган сорулгаларын амыдыралга боттандырарының талазы-биле. бар турар бүгү курлавырларны чедимчелиг ажыглаар деп шиитпирлээн үнелиг эгелээшкинин чүүлдүг деп көргеп.

Боттарынга алган хүлээлгезинге Волынь облазының көдээзиниң ажыл-ишчилериниң бижип турары болза: «Малдың бедик продуктулуг чоруун чедип алырда. мал чемининиң элбекшилдиг курлавырын тургузар херек. чүгле ынчан сорулга боттаныр дээрзин бис эки үгаап билип турар бис. Мынчангаш партия организацияларының-даа. колхоз, совхозтар улуртукчуларының-даа. түсүй эртемниглериниң болгаш көдээ ажыл-агыйның бүгү ажылдакчыларының-даа кичээнгейи чүмү-биле мал чемининиң баазазын быжыглаарынче угланган турарының ужуру мында.

Волынь облазының ажыл-агыйлары мал бажынга хамаарыштыр 22 тонна бөдүүн чемнерни. инек бүрүзүнге ортумаа-биле 18-20 тонна силосту салырын база бир баш төрүүр улуг хаван бүрүзүнге 7 центнер витаминниг сиген далганын белеткээр чемнерин чарыгдарын 32 хуугa чедир эвээжеткен, ол ышкаш. хаван эдининг бот-үнезин 18 хуугa чедир кызырган.

Чыдың эгезинден эгелээш. чемгерилге өрээлдерин эде дераш. хаван чемгерилгезин чем холукпаазыг концентраттарның хөй эвес холумаа-биле чемгерип эгелээн өске 53 ажыл-агыйлар база-ла эки түннелдерни чедип алгылаан. Чайның дургузунда колдуунда бөдүүн болгаш чулуктуг мал чемнер-биле холукпаанны белеткээринге тускай таарыштырган машиналар-биле дерингилээн. чемгерилге өрээлдерин. хаван фермаларынга берге-берге ажылларны болдунар-ла аргазы-биле механизастаарын болгаш бүгү колхозтарга база совхозтарга хаван чемгерилгезинин бичe концентраттыг хевирнче ишчынарын боттандырарын областтың көдээ ажыл-агыйының ажылдакчылары сорулга болдурган ажылдап турар.

Үстүнге айыткан хевирнин чемгерилгезин ажыглаары сигеннин болгаш витаминниг далганың массалыг бүдүрүлгезин экижидерин негеп турар. Бодунда бар аргаларны көрөнип көргеш. Волынь облазының көдээ ажыл-агый ажылдакчылары бо чылын 37 мүң тонна ынчаар бедик шынарның мал чемнерин белеткээр деп шиитпирлээн, оон иштинде: 8,4 мүң тонна үнүп болгаш бүрү далганың, 28,6 мүң тонна сигенден. бобы болгаш өске-даа түүлдерден кылган далганы белеткээр деп шиитпирлээн.

Үнүштен болгаш сигенден кылган далганы белеткээринге область дериттинген 67 кургадыкчылар (сушилкалар) бар, олар үүмектекчилерниг агрегат-биле кады келеден, бобыдан база өске-даа чемниигиг үнүштерден кылган кылымал кургадыганың 6 мүң тонна витаминниг далганың бүдүрерин хандырарлар. Бар туруп турар 350 санныг «ДКУ-М» болгаш «ДКУ-1,2» деп дробилкалар-биле 28,6 мүң тонна сиген болгаш саван далганың бүдүрерин көрдүнген. Оон аңгыда, ыяш ажыл-агыйларында витаминниг далган бүдүрериниң талазы-биле немелде 9 санныг цехтер дериттинип турар.

Областың партия. совет болгаш көдээ ажыл-агый органнары мал чемин белеткээр талазы-биле көрдүнген хемчеглерни боттандырарынче бүгү чонну мобилизастаар талазы-биле колхозтарда болгаш совхозтарда улуг ажылды чорудуп турар. Ылаңгыя ажыл-агый бүрүзүнде мал чемни бүдүрер талазы-биле тускай бригадалар тургустунган. ук бригадалар ажылдап киришкен. Колхозтар, совхозтарга хуралдар бооп эрткилээн. Ол хуралдарга үнүш болгаш сиген далганының көрдүнген санныг хемчеглерниң эң-не таарымчалыг хуусаалларда доозар дугайында хүлээлгелер алдынган.

Волынь облазының көдээзиниң ажыл-ишчилери Украинаның көдээ ажыл-агыйының бүгү ажылдакчыларын мал чемни белеткээрингe бар турар бүгү курлавырларны ажыглаарын дээш, мал продукциязын бүдүрериниң көрдүнген планнарын күүседири дээш база ону күрүнеге садары дээш чарышка киржиринче кыйгырганнар.

Волынь облазының көдээзиниң ажыл-ишчилериниң бо кайгамчыктыг эгелээшкинии Украинаның өске даа областарының колхозтар болгаш совхозтар калбаа-биле деткээн. Ол деткимишкин республиканың кызыгаарын эрткен. Волынь облазының колхозтарының болгаш совхозтарының үлегери-биле мал чемин элбекшидиринге бар турар бүгү курлавырларны ажыглаары дээш чарыш Россия Федерациязының областарында, крайларында болгаш автономнуг республикаларында калбаа-биле неп-тереп турар.

(СЭТА).

ХОВУ АЖЫЛДАРЫНЫҢ ХҮН ДЕМДЕГЛЕЛИ

Колхозтарның болгаш совхозтарның ажыл-ишчилери одуруглар аразын сайзыраңгай культураларның чайгы ажаалдазынче киришкен. Бо ажылды Каа-Хемниң кукурузачылары бедик темпилерниг чорудуп турар. «Октябрь 30 чылы» колхозта Александр Погудиниң кукуруза тараан шөлүнге тракторларның дааш-шимээнин бо хүннерде бичии-даа ооңургавайн турар. Эш Погудин 150 гектарның га бүргүзүндеи 320 центнер ногаан массаны өстүрүп алырын шиитпирлээн.

Ол районнуң «Ленинчи орук» колхозунда кукурузачы-механизатор Александр Адыка одуруглар аразының баштайгы ажылдаашкынын доозуп, ам үнүштерни минералдыг чемишчидилгелер-биле чемгере берген.

Россия Федерациязының сураглыг кукурузачызы, «Наймрал» совхозта Опай Ыглаашпай, энир чылгы ышкаш, бо чылын база бедик дүжүттү өстүрүп алыр дээш демиселиниң турар. «Межегей» совхозтуң кукурузачылары база-ла күженишкинниг ажылдап турар. Одуруглардың аразын сайзыраңгай культуралар дугайында ажыл-агыйжы сагыш човаашкыннар республиканың өске-даа районнарында бар.

43 мүң гектар кукурузадан 24 мүң 400 гектарның бирги сайзыраңгазы, 6600 гектарның ийиги сайзыраңгазын чорутkан. Чөөн-Хемчик районнуң ажыл-агыйларында бо ажыл багай чоруп турар. «Октябрь 30 чылы» колхоз 8500 гектар кукурузадан үүле 248 гектарның баштайгы ылыыртээшкинин чорутkан, мынчаарга свёкла болгаш картофель ажаалгазынче ам-даа кирбээн.

Ол-ла районнуң СЭКП-ниң XXII съездизиң аттыг болгаш «Большевик» колхозтарында кукуруза тараан шөлдерни ылыыртээрин чаа-ла эгелээн болгаш свёкла, картофель дугайында үүнү-даа кылбаан. Каа-Хемниң «Совет Тыва» болгаш «Бурунгаар» колхозтары культураларның сайзыраңгазынга коңчуг хожудан кирген. Барыын-Хемчик районда «Мурнакчы» колхозта болгаш «Тес-Хем», «Суклак», «Сут-Хөл» совхозтарда үнүштерниң чайгы ажаалдазын багай чорутkан.

Свёкла ажаалгазын дыка-чавыс темпилер-биле чорудуп турар. Свёкланың чаңгыс дөсте хөйү-биле үнүп келген үнүштерин чаңгыстап олуртур ажылды кайда-даа эгелевээн. Кукуруза тарылгаларында бок үнүштер эңдерлип турар.

Хөй-хөй ажыл-агыйларда бо культураларның ажаалдазын багай организастап турарының чылдагааны чамдык удуртукчуларның болгаш тускай эртемниглерниң дүжүттүң салым-чаваны дээш харысаалга чок болуп турары-биле тайылбырлаттынар.

Тес-Хемниң бүдүрүлге эргелелиниң (начальнигни эш Сонам, кол агроному эш Бады-Суур) ажыл-агыйларында бо ажылды чангаарлаашкынче киргеп. Бо эргелелдиң удуртукчулары, тускай эртемниглери хову-ларда чүү болуп турарын өзүлүт сонуургавайн турар. Кукуруза тараан черлерде каш агрегаттар ажылдап турарын, оларда ажыл нормазын кайы хире күүседип турарын кымда-даа билбес болган.

Одуруглардың аразын сайзыраңгай культуралардың ажаалгазын хожудаңгы чорук, бедик дүжүт алырынга шаптыктаар деп чүвени бүдүрүлге эргелелдериниң, ажыл-агыйларның удуртукчулары, тускай эртемниглери, механизатор бүргүү билгеч турар ужуралут.

Хову-шөлдерни болбаазырадырының, оларны бок үнүштерден арыглаарының, үнүштерни чогуур үезинде немелде чемгерилге-биле хандырарының, одуруглар аразын үлүдредиринің талазы-биле ажылдарны чоокку хүннерде чорудуп, одуруглардың аразын сайзыраңгай культураларның бедик дүжүдүн хандырары дээш бүгү күштерни олче организастаары чугула.

Тайбың! Найырал! Чаңгыс эп!

Бүгү оран делегейниң херээженнериниң улуг шуулганы

МОСКВА. (СЭТА). Кремльдиң Съездилер ордузу. Тайбыныңың хуусалымының дугайында, бүгү планеталың келир үелеги салгалының хүү-салымының дугайында хайымыткыныг чугаа аңаа алды хүнде үргүлчүлеп келген. Делегейниң херээженнериниң төлээлери боттарының эргелери дээш демиселинин дүржүлгалың солчуп, моон соңгаар канчаар чурттаарын кады бодап база шиитпирлеп турганнар. Конгресске чугаалажыпаа-даа, мартыжылга-даа болгулаан. Ынчалзажок янзы-бүрү дыдарга чугаалап турар херээженнер болган политика талазы-биле удурлыпкак эң янзы-бүрү үзел-бодалдыг херээженнер тайбың дээш, оларның үргүларының келир үези дээш демиселин дугайында чугаа болуп турда, чаңгыс алй болганнар. Конгресстин индиринден санал берген кижилер херээженнерниң улам өзүп турар шимчээшкинининг күжү чаңгыс эптe дээрзин демдеглеп турган. Ынчангаш конгресстин киржикчилери өзүп орар салгалдың аас-кежин дээш, пайырал дээш, бүгү делегейге тайбың дээш чайгылыш чокка туржур деп дацгыракты боттарыңа берген.

Июнь 29-туң эртенинде пленарлыг хурал болган. Хуралга санал берген Демократтыг аныяктарның бүгү-делегей федерациязының төлээлекчили **Бухра Перто** болза, оон соңгаар биле алырга, оран делегейде херээженнер шимчээшкининиң тоогузунге улуг болуушкун болур херээженнерниң Бүгү-делегей конгрезинге чедишкинни күзээн. Мозамбиктиң төлээлекчилининг дувүрээзинниг чугаазы дыңналып турган. Бодунун чурт-тунуң хамаарышпас чоруун чедип алыр талазы-биле аңаа дуза көргүзер дээш бүгү-ле үүлдерни кылырын конгресстен ол дилээн. Перунун болган Боливияның төлээлекчилери херээженнериниң ядыы-түрекги байдалдарының дугайын, үргүларының кижизидилгезинден болган өредилгезинде бергелериниң дугайлы чугаалааннар. Тайбыныңы быжыглаар дээш демиселди күштедирери биеке эргежок чугула деп, Канаданың делегады **Виолет Фьюхерост** демделээн. Ядролуг лайынның айыылынга удур, бистиң чуртувуска АКШ-тың ядролуг базазы моон соңгаар турбазын дээш демиселди чорудуп турар бис дээрзин ол үргүлчүлеп чугаалаан. Канада — бедик индустриялыг чурт, ынчалза-даа херээженнерге дең эрге-шөлээни хандырып бээр төлээде, бо чуртка хөй үүлдерни кылып үжүрлүг. Нинтилел амыдыралының бүгү адырларында херээженнериниң дең эргелиг эвес чоруу ында тодаргай каступ турар.

Янзы-бүрү хиптериниң делегаттары индирже удаа-дараа үнүп, боттарының саналдарын берип турганнар. Оларның барык кижи бүдүзү санал берген соонда, бодунуң тураскаал белээн — херээженнериниң боттарының даараан туктарын, өмпеди болгаш өске-даа үүлдерни конгресстин президиумунга дамчыдып турганнар. Ол болза бодунуң делегей организациязын деткип турар херээженнериниң чуртунуң дугайында тураскаал-дыр.

Дээрги **Мудигдмо** (Индонезия) конгресстин киржикчилеринге чүректин ханы байырын дамчыткан. Тайбың болгаш демократия дээш демиселге бүгү херээженнер организацияларының хөделиишкинин ерин каттыштырып турар ындыг программаны конгресс хүлээп алыр үжүрлүг деп санап турар бис дээрзин ол чугаалаан. **Тази Тусия** (Марокко) Сахара ядролуг чепсектиң шенелделерин чорудар чер болуп турарын киленнээшкин-биле чугаалаан. Бистер боттарывыс-даа айыылга таваржып база өске-даа чурттарны болгаш өске-даа улустарны айыылга таварыштырып турар-дыр бис деп, ол чугаалаан. Марокконуң херээженнерий тайбың дээш, чепсегленишкинни дүжүрер болгаш национал хосталга дээш демисежир.

Эртенги пленарлыг хуралды даргалаан **Алиция Мусялова** (Польша) херээженнериниң янзы-бүрү организацияларындан болгаш ассоциацияларындан хөй санныг байыр чедириишкиннери, а ол ышкаш делегейниң хөй чурттарындан байыр чедиргеи чагаалар херээженнериниң Бүгү-делегей конгрезининг адынга келген дээрзин чарлаан.

Совет херээженнер чечектерлиг улуг саваны президиумга дамчыдып берген. Ында Валентина Терешковани чуруун чураан. Чер бөмбүрзээнин херээженнериниң Москва шуулганынга байыр чедирген бүгү кижилерге чүректин ханылындан изиг өөрүп четтириишкинни даргалакчы конгресстиң мурнуңаа илергейлээн.

Эртенги хуралга Гондурастың Дагомеяның болгаш өске-даа чурттарның делегаттары база санал берген. Конгресске киирген илеткелдерде айыткан айтырыглар талазы-биле ниити чугаалажылга ооң-биле доозулган.

МОСКВА. (СЭТА). Кремльдиң Съездилер ордузунга алды хүн үргүлчүлээн херээженнериниң Бүгү-делегей конгрези бодуңун ажылын июнь 29-та доозкан. Бүгү диптериниң 110 чурттарындан келген делегаттар — чүс-чүс миллион херээженнериниң төлээлекчилери тайбың, чепсегленишкинни дүжүрер дээш, херээженнериниң эргелери болгаш үргүларының аас-кежии дээш могаг чок демисежириниге боттарының күзел-соруун болгаш шиитпирлинн бадыткааннар.

«Нинтилелге болгаш өг-бүлеге херээженнериниң эргелери», «Тайбың, чепсегленишкинни дүжүрер болгаш улустар арадынга найырал» «Национал хамаарышпас чорук дээш херээженнериниң демисели», «Үргүларның болгаш аныяктарның кадыкшылы, кижизидилгези болгаш өредилгези» деп комиссияларда ажылдың түшелдериниң дугайында илеткелдерни кежээ болган пленарлыг түнней хуралга дыңнаан.

Ооң дараазында Демократыг херээженнериниң делегей федерациязының удуртукчу органнарын соңгаашының түнделериниң дугайын конгресстиң киржикчилеринге дыңнаткан. Федерацияның президентизинге **Эжени Коттон** база катап соңгуттурган. Хүндүлүг оралакчы-президентилер **Леонора Андре** (Швеция) биле **Долорес Ибаррури** (Испания) болганнар.

Федерацияның ажыл-чорудулгазының программазын конгресске номчаан.

Конгресстиң киржикчилери бүгү чурттарның, бүгү диптериниң херээженнеринге, нелериниге Кыйгырыгны хүлээп алган.

Демократыг херээженнериниң делегей федерациязының президентизи Эжени Коттон хуралга түнней чүве чугаалаан.

ЧАЙЛАГЛАРДАН МЕДЭЭЛЕР

Улуг-Хем районнуң Жданов аттыг колхозунуң баштаар чери малдың чайгы сөмиртилгезинче кол кичээнгейни салыы, июнь 1-ден эгелеп Бардык, Чаанек, Өдең-Шөл, Кулузуннуң серинн тайгаларынче малчыннарны көжүрүп үндүрген. Башгайгы уламда улуг, биче пазылыг 530 баш бода мал, 4900 баш хой 15 кодиларда үстүп, одарлап эгелээн.

Ылангыя аныяк инектер болгаш молдургалар кадарчылары В. Маадыр-оол, Т. Дашпылык, хойжулар К. Күске, М. Хуурак, К. Нассюрюн, Д. Ком-оол оларның коданнарында малдың немелде денизии хүн бүрү өзүп турар.

Артельдиң ветфельдшери эш Надажап чайлаглаар мурнунда шээр малдың чуулдазын организастыг, шалыпкын чорутқан. А сүт-бараан фермазының коллективи көжер мурнунда чайлаанда турлаашын септелгезин шынарлыг кылып алган. Нинтизи-биле, чайлагларда малчыннар таарымчалыг чурттаар чердер-биле болгаш эргежок чугула эзүп-чем, ат-бажаннар-биле үзүктел чок хандырыпган.

А. СОСКАЛ.

• • •

Изиг хүннер эгелээн. «Сүт-Хөл» совхозтуң Кыпов салбыры сүт-бараан фермаларының чайлаар черинде бажын-бажын болгаш кажаалларны септеп-селиир ажылды баш удур организастаан. Ол ажылга О. Кек-оол, Сарыглар Кашкен-оол, Сат Дүдүр-оол, Сат Хуна, Сат Дажы-Серен болгаш чолаачы Сарыг-оол олар идепкейлиг кириишкеннер. Олар Маичүректиң Амык деп черге быжаа болгаш инек кажааларын тудуп, сүт тургузар бир бажыңны, улус чурттаар бажыңнарны септеп, Ак-Адырда беш фермаларның сүдүн тыртар чер турар бажыңның ыяжын удур кезип соорткеш тудуп, кажааларның болгаш олурар бажыңнарның улугдаа, аар-саардаа септелгезин каш-ла хүн иштинде доозупканнар.

З. КЕЧИЛ-ООЛ.

• • •

Тожу районда «Совет Тыва» колхозтуң малчыннары СЭКП Төп Комитединиң июнь Пленумунуң шиитпирин ханы танышпышаан, бо хүннерде хой кыргылдазын организастыг чорудуп турар. Баштайгы кыргыттынган 1509 хойдан 3 тонна ажыг дүктү алган.

Кыргылда пунктузунда ажылгыш улам хайнығып турар. Оларның аразында 75 харлыг Норжу, 70 харлыг Норжунмаа, 58 харлыг Кызыл-уруг оларның болгаш өске-даа эштерниң эки ажылдап турарын демдеглээри өөрүнчүг.

Ч. СЕРЕН.

Кысказы-биле

Сүт-Хөл 8 чыл школазының септелгези эрте эгелээн. Печкаларны эде салыры, ирий берген шаланы солуур ажылдар болгаш олаар ыяш сөөртүлгези эки чоруп турар. Школа септелгезинге ада-иелериниң, ылангыя херээженнер чөвүлелиниң улуг дузазын демдеглевес аргажок.

К. КЕНДЕН.

• • •

Тоора-Хем 11 чыл школазының 9-ку классчылары «Май 1-зи» колхозтуң хой кыргылдазынга практика эрттиргеннер. 9-ку классчылар хой кыргылдазынга эки киржип, күш-ажылга хандыкшылдың көргүскеннер.

В. АРАКЧАА.

• • •

«Тээли» совхозтуң Бай-Тал салбырында туйбу бүдүрер бригадада 30 кижи майның сөөлгү чартыныдан эгелеп ажылдаан, бо үенин иштинде 25 муң туйбуну ажыглаарынга, 35 муңну өртедиринге белеткээн. Үр чылдарда ажылдаан, туйбу хептээринге мергежээн эштер Тыртык, Тыртыпла.. Байыр олар хүн бүрү 500-тен 900 чедир хап турарлар.

М. ТАРЫН-БАЗЫР.

Улуг-Хем районнуң Жданов аттыг колхозтуң ажыл-агый артелининг эш Сандык-Доржуга удуртқан кукуруузачылар звеновзу 432 га шөлде кукуруза өстүрүп турар. Звено бо хүннерде одуруглар аразының чемиишидилгезини кылып эгелээн.

А. ТҮЛҮШ.

Электрини көдээже

„Сельэлектро" тудуг-монтаж эргелининде

Амгы үеде улус ажыл-агыйының бүгү адырларынга электрижидилгени киирери—күш-ажылдың бүдүрүкчулүүн белидер кол чүүлдүң бирээзи. «Сельэлектро» тудуг монтаж эргелининг ажылчын, албан-хаакчылары Кызылдың чоокку районнарынга бүт күжүү-биле ажылдаар электростанциязының тогун кыска хуусаала бээр дээш улуг күжениишкинбиле ажыдап турарлар. Бо чылдың майда Кызылдың бүс күжүү-биле ажылдаар бүс турбиналыг электростанциязының чапында 35 киловольт күчүлүг немелде электростанцияны эптеп доозкан, ажыглалга кииргеннер. Оон эгелээш Таңды районнуң ажыл-агыйларынче 35 киловольт бедик күчүлүг токту дамчыдарының аргазы ажыттынган. Амгы үеде Чедер, Балгазын, Бай-Хаак суурлар «Тээлелге», «Чежегей» совхозтарның фермалары, бригадалары электрижиттинген.

Амгы үеде коллектив Каа-Хем районче бедик вольтулуг электри дамчыдылгазының шугумун тургузар дээш ажылдап турарлар. Бо хүннерде ол шугумну Сарыг-Септен 10 километр хире черде шуудуп чеде бергеннер, удавас ажыглалга киирер деп хүлээлгени алган, шудургу ажылдап турарлар.

Дурзулгалыг ажылчыннар прораб Дмитрий Яковлевич Семеновка болгаш бригадир Петр Поповка баштаткан бир өске бригада Каа-Хемни кежилдир электри шугумун шөөрнинн харысалгалыг ажылы доозуп турарлар.

Ол шугумну шөөрде Каа-Хемнин ийи талазы ээринге бирээзинин-не бедии үжен метр металл конструкциязындан шаарартыр дүнзаалап кылган ийи адагаштарны етон өргеннер кырынга олурткан.

— Ол болза Тывага бир-ле дугаар тургузуп турар ындыг алгаатардыр. Оон дурзулгазы амгызында бисте чок, база оларны кодурр, четчир күштүг краннар бисте тедишпес-тир. Мындыг байдалда техникага олал-оңдак болдурбазының дүрүмү шыңгыы сагыры негеттинер—дээ «Сельэлектро» эргелелиниң директору эш Ондар чугаалады.

— Каа-Хемни кежилдир бедик вольтулуг шугумну шийүптер бис белеткел ажыымн төндүрүпкен соңгулунде, ол районнуң албан, бүдүргелге, ажыл-агый черлери Кызылдың тогун ап болурлар—деп, монтажниктер чугаалап турарлар.

Ол коллективте ийи бригада коммунистиг күш-ажылдың бригадазы деп бедик атты чедип алыр дээш демисежир турарлар: Оларның бирээзи комсомолчу Борис Головинге баштаткан 6 кижи составтыг аныяктар бригадазы Сарыг-Септе ажылдап турар. Оларның кол соруглазы—Кызылдан Сарыг-Сепке чедир келген 35 киловольт энергияны өске ажылагайларның пунктуларынче чогумчалыы-биле дамчыдар. Олар ай планын 125—130 хуу күүседип, чедишкиннерни чедип ап турарлар.

«Өөк» совхозтуң ажыл-агыйларын электрижидириниң ажылдарында дурзулга-көргүзүг бригадазы ажылдап турар. Олар ийи станцияны тургускаш, шугумну шөөр соруглалыг, 1964 чылдың төлевилелинде Кызылдың бүс турбиналыг электростанциязының тогун Бии-Хемче дамчыдып эгелээр. Ол ажылдар төнүп, Кызылдың энергиязы ажыглалга киире бергенде, үүрмек станцияларны өске соруглаларга чарыгдаар, электроэнергияның бот-үнези чиигээр. Ынчан кедээ ажыл-агыйның ажыл-ишчилери чиик үнелиг энергияны ажыглаанындан, улус ажыл-агыйны сайзырадырынга чугула акша-хөреңгиниң курлавырын алырлар.

«Сельэлектро» тудуг-монтаж эргелининң коллективиниң кызымаккай күш-ажылы улуг үнелээшкинни алган болгаш ол коллегатазы республиканың Хүндүлел самбыразында киирген.

Д. ЧАШ-ООЛ.

Хлеб быжырыкчызы — хөй-ниитичи

«Күш-ажылдың хостуу» колхозтуң Эйлиг-Хем участогунда хлеб быжырыкчызы С. Долумба онаашкан ажылынга кончуг кызымак, 6 чыл дургузунда хлеб быжырып келген. Оон быжырган хлеви аминыг. Хлебти эки быжырып турары дээш колхозчулар ону мактап турар. Оон адрезинге чангыс-даа хомудал тырбаан. Хлеб быжырарының нормазын ол хүннүң-не ажыр күүседип турар.

Колхозчу кыстар Аный Очурну Д. Бичел-ооллу, Ш. Дазарны, А. Өнерманы болгаш оон-даа өскелерни хлеб быжырарыга ол өөреткен.

Хлеб быжырып ажылдаарының мурнунда, колхозтуң дээре малчыннарының бирээзи болуп, 5 чыл дургузунда мал ажаан келген. Хой эттии, дүктү, сүттү будүреринге оон киржингези өвээш өвес болган.

Бо чылдың февральда ол түр шөлээлээш, ийи ай дургузунда малдың чаш төлүн ажаашкан. Улуг-Оймакта хойжу бригаданың хойжуу Ө. Тулуштен ол баштай 50 хураганны алгаш, үжен хонукта доруктур азыраан. Оон соңгунде ол-ла хойжудан 60 хураганны база катап алгаш, бир ай дургузунда ажаап өстүргеш, аңаа хүлээдип берген. Эш Долумба апрель эгезинден бээр хлеб быжырар черинге катап ажылдап эгелээн. Партия организациязының агитатору, херээженнер чөвүлелиниң кежигүнү — хөй-ниитичи хүлээлгезин боттуг күүседиринге ол идепкейдиг.

Т. ӨДЕК.

Улуг-Хем район.

КЕЗИП КИРЕРИНГЕ БЕЛЕН

Бии-Хем районнуң «Хадың» колхозу сиген кезидилгезинге үткүштүр көдээ ажыл-агый машиналарының септелгезин доозуп турар. Бо хүннерге чедир сиген сарзаттаарынга мйи тракторларны, бир аскылыг сараттакчыны, «ДТ-24» трактордың аскылыг кезер машинаны, аттың 2 машиназын, тракторнуң 2 дырбаажын, 20 ажыг айырны, аттың 4, тракторнуң 3 волокушазын септеп доскан.

Оң ышкаш, силос ажаарынга 3 кыбайнының 2-зин септээн. Четчир сиген техника-биле хандыртынган 3 бригадалар сиген кезиң кирерин чебелеп.

Септекчилер эштер Медведев, Маны-оол, Кызыл-оол Солун-оол база даран эш Шишигин олар кызымак ажылдаан.

«ШЫННЫҢ» МАТЕРИАЛДАРЫНЫҢ ИЗИ-БИЛЕ

«Чемниң шынарны экижидер»

Мындыг эге-биле бо чылдың май 11-е үнген № 111 «Шынга» Кызылдың № 2 столовазының амылын шүгүмчүлеп бижээн эш О. Жемиовтуң чагаазы парлаттынган.

Кызыл горпозумуң баштаар черинің дазагы эш М. Мажовтуң редакцияга дыңнатканы болза, авторнуң солунда бижээни фактылар хыналадан шын кылдыр бадыткаттынган. Июнь 5-те тус коллективтиң ниити хуралын чыылдыргаш, столованың харысалгалыг амылданчыларын шыңгыы сагындырган. Амгы үеде столованы эң эки дуржулгалыг поварлар-биле хандырган дээрзин эш Мажов дыңнаткан.

БҮГҮ ДИПТЕРНИҢ ХЕРЭЭЖЕННЕРИНГЕ

Херээженнериң Бүгү-делегей конгрезиниң Кыйгырыы

Бүгү чурттарның, бүгү диптериниң херээженнери, нелери, эргим угба-дүнмалар, эргим херээжен өөнүктер!

Бистер, херээженнериниң Бүгү-делегей конгрезиниң киржикчилери, силериниң шүптүнарга Кыйгырыгны чорудуп тур бис.

Бистер, 110 чурттарның чүс-чүс миллион херээженнериниң төлээлекчилери, бистиң дүржулгавысты, бистиң коргуушкунувусту болгаш бистиң идегелдеривисти солужар дээш, бистиң дувүрээзинивисти үзуткаар болгаш бистиң идегелдеривисти амыдыралга боттандырар төлээде, чүнү кылза чогуурун кады тодарадыр дээш чер бөмбүрзээнин бүгү булуннарындан: Европадан, Азиядан, Африкадан, Австралиядан, америк диптин бүгү чурттарындан Москвада келген бис.

Бистиң чурттарывыс хөгжүдениң янзы-бүрү деннелинде турзажок, бистиң социал үндезинивис, политиктиг үзел-бодалдарывыс болгаш чүдүлгевис янзы-бүрү турзажок, чер бөмбүрзээнин бүгү улустарынга быжыг тайбынче ышкы чүткүл бисти каттыштырып турар.

Нинтилелге өг-бүлеге төлептиг болгаш чөптүг чорукту, бистиң аргаларывысты оңдурга көгжүдерин, кижи төрелгетеннин депшилгезинде бүгү адырларга кирип арганы биеке берип турар эргелернин болгаш хүлээлгелернин ден чоруун ажылчын херээженнерге, тараачын херээженнерге, бала[illegible]ери херээженнерге, интеллигенциянын төлээлекчилери херэ[illegible]е чаалап алыр талазы-биле бодувустун чүүлдүвүске чангыс [illegible]илдиг бис. Миллион-миллион херээженнер ам безин экономика, с[illegible] болгаш политиктиг эргелерни чаалап алган база оларны быжыглаар 6[illegible]лгаш калбарттыр дээш демисежир турар. Миллион-миллион херээженнер эр кижидер-биле бүрүн ден эргеге үндезилээш, чаа ниитилелди тургузарынга киржип турар.

Бистиң алыс күзелдеривис боттуг чүүл болу берген туруп болурун Валентина Терешковаңың болгаш Валерий Быковскийниң эрес-маадырлыг чоруу чайыннандыр көргүзүп турар.

Бистиң урагларывыска аас-кежиктиг чаалап алырынга, чер бөмбүрзээнин бүгү урагларынга кадык, аас-кежиктиг, үре-түңнелдиг амыдыралды бээрине быжыг шиитпирдиг чорукка чангыс эп-сеткилдиг бис.

Херээжен кижи — делегейниң бүгү урагларының иези. Бистиң чурттап турарывыс, эртем болгаш социал депшилгениң чүс чылында миллион-миллион уруглар өөрүшкүден казыттырып, аштап турар чорук-биле, бижик билбес болуп артып, малчүгделе таваржып, ядаран хоозураан, элекке өлүрүнче чыгаттырган чорук-биле эптежип шыдавас бис.

Расаларның болгаш улустарның аразынга өжээнпешкек болгаш көрүшпес чоруктуң пропагандазы-биле, религияның болгаш дайынның күштери аныяктарның угаан-бодалын хораннаар болгаш сагыш-сеткилин санзарадыр аргалыг болуп турары-биле эптежип шыдавас бис.

Бүгү чурттарның болгаш бүгү диптериң херээженнери!

Улустар аразында тайбының болгаш найыралдың, социал депшилгениң, гуманизмниң улуг идеалы-биле сорук киргең урагларның салгалын кижизидер арганы берип турары, өг-бүле бүрүзүнге аас-кежиктиг амыдыралдың өргежок чугула таарымчалыг байдалдарын бистиң чурттарывыска болгаш бүгү чер оранга тургузар төлээде, бүгү адырларга херээженнериниң эргезин — күш-ажылга, кадык камгалалыңга, дыштанылгага, культурага эргелерин, экономиктиг, хамаатыг болгаш политиктиг эргелерин чаалап алыр болгаш камгалаар дээш, бергелерден болгаш когаралдардан кортпайн, могаг чокка демисежириниче силерни кыйгырып тур бис.

Аас-кежикче ол дүрүм ёзугаар чүткүлдү амыдыралга боттандырар төлээде улустар аразынга тайбың болгаш найырал эргежок чугула.

Бүгү чер оранның эргим угба-дүнмалары, эргим херээжен өөнүктери!

Бүгү кижи төрелгетенге онза уржуктарлыг термоядролуг халапка чедирип болур чепсегленишкиннерни эңдере бүдүрер чоруктуң тургузуп турар айыылының өзүп турарынга дүвүреп турар бис.

Аажок хөй курлавырларыы дүвү чок тамыже киир октап, үргедээшкинниң болгаш узуткашкынның чепсектерин бүдүреринге киирип турар.

Бистиң урагларывыстың келир үезин база тайбының салым-чолу дээш бодувустун харысалгавысты медерел билбишаан, дайынның айыылын чайладыр дээш демиселге улам улуг салыышкынны киирерінге бүрүн быжыг шиитпирлиг бис.

Быжыг тайбынны тургузарынга киржирин күзеп турар бис. Быжыг тайбынны тургузарын күзеп турар бис. Дайынны күзевейн турар бис, ынчангаш күрүнелер аразында маргылдаалар тайбың тугаалажышкынларның аргазы-биле шиитпирлеттинген туруп болурунга бүзүрелдиг бис.

Чурт девискээр талазы-биле бүрүн бүдүн турар чорукту болгаш тускай догуннаашкынны бот-боттары хүндүлеп көөрүнге, халдашпас, холгаарлаштпас чорукка, дең эргеге болгаш бот-бодунга ажыктыг болур чорукка үндезилээш, янзы-бүрү социал тургузуглуг күрүнелерниң аразынга тайбын кожа-хелбээ догуннаашкынны бүгү делегейге тургузар дээш ажылдаарын күзеп турар бис. Шынгыы контроль ёзугаар чепсегленишкинни бүгү-ниити, бүрүн дүжүрерин, бирги ээлчегде термоядролуг чепсекта дүжүрерин чедип алырын күзеп турар бис.

Силерни кыйгырарывыс болза:

Ядролуг шенелделерни соксадырын, атом чок зоналарны тургузарын, шериг базаларын узуткаарын болгаш дапшыкы девискээрлерден шериглерни кыйгыртырын чедип алыр дээш бистер-биле кады амыр соксаал болгаш дыш чокка демисежирер;

Ажылдакчыларның, организацияларның, чазактарның, бо угланышкын-биле хөделип турар бүгү кижилерниң демиселин деткиңер.

Тайбың, тайбың кожа-хелбээ догуннаашкын, чепсегленишкинни дүжүрери дээш херээженнериң демиселинин санын көвүдиңер.

Чепсегленишкинни дүжүрери тайбынга ынакшылдыг кижилерниң шылгарангай тиилелгелериниң бирээзи болур. Чепсегленишкинни дүжүрер чорук бүгү-ниити тайбының тургузарының дузалап, улустарның аразында ёзулуг дең эргеге байдалдарны тургузуп, ажок улуг материал болгаш кижи курлавырларын тайбың күш-ажылга хостап берип, эртемни кижи төрелгетенге бараан болур кылдыр тургузар.

Чепсегленишкинни дүжүрери шиитпирлеттинмээн социал болгаш өске-даа бүгү айтырыгларны шиитпирлевес, ынчалза-даа улустарның эрге-ажыктарынга дүгжүп турар байдалдарны ол тургузар.

Чепсегленишкинни дүжүрерининг болгаш тайбының херээ бодунуң национал хамаарышпас чоруу дээш демисежип турар улустарның херээнъ деп чарыбас.

Миллион-миллион эр кижилерниң, херээженнериниң, урагларның колониалдыг кулданныгда ам-даа турары, Африканың, Азияның, Латин Американың хөй чурттарының империалистиг күрүнелерден экономиктиг хамаарылгада ам-даа турары, Гитлерни чылча шапкан соонда 18 чыл болганда фашистиг диктатуралардың ам-даа турары кижи төрелгетенге болдуруп болбас болгаш бужар-чүдек үүлдүр болур.

Бүгү улустар хостуг болгаш хамаарышпас чурттаар, амыдыралдың болгаш ниитилел тургузугнуң овур-хевирин бодунга шилип алыр аргалыг болган турар ужурлуг.

Империалистиг дарлалдың бүгү хевирлеринге, колониализмниң бүгү хевирлеринге болгаш феодализмниң артыышкыннарынга удур, бодунуң хосталгазы болгаш хамаарышпас чоруу дээш демисежип турар херээженнер-биле, улустар-биле эп-сеткилиниси каттыштырып тур бис.

Фашизмниң коргунчуг байдалдарында демисежип база качыгдап турар херээженнер-биле эп-сеткилиниси каттыштырып тур бис. Ынчангаш чангыс-даа херээжен кижи кара бажыңга турбазын дээш, бодунуң урагларын, хосталганы, тайбыныы ол камгалазын дээш демисежип турар бис.

Бистер, амыдыралды берип турар херээженнер, ону камгалаар ужурлуг бис.

Бистиң эргелеривисти, бистиң урагларывыстың аас-кежиин камгалаар, тайбыңны база хамаарышпас чорукка улустарның эргелерин камгалаар херекте улуг харысалга бистерге онаашкан, ынчалза-даа бодувустуң күжүвүске улуг бүзүрелдиг бис.

Бис кижи төрелгетенниң улуг кезии болуп турар бис. Бистиң күчүвүс болза, делегейниң үшкү дайынының коргунчуг чоруун ыяҥзага чедир чайладыр арганы бергени бистиң чангыс эвивисте болур.

Бистерни каттыштырып турар үүлдер улуг күш болуп турар.

Ол дээрге бистиң урагларывыска ынакшыл, бүгү делегейниң херээженнериниң болгаш улустарының аразында найырал болгаш эп-сеткил каттыштырылгазы-дыр, ол дээрге, тайбынче, чөптүг чорукче, бүгү кижи төрелгетенниң депшилгезинче болгаш аас-кежиинче бистиң чүткүлүвүс-түр.

Дайынның айыылынга улур бүгү күштерни чыыр болгаш хөделдирип киирер төлээде, бүгү чер бөмбүрзээнге быжыг тайбынны хандырар төлээде каттышкан бис.

Бир эвес күзээр болзувусса, амыдырал тиилээр!

Москва, 1963 чылдың июнь 24 — 29.

Херээженнериң Бүгү-делегей конгрезиниң киржикчилеринге алдар болдурган хүлээп алыышкын

Херээженнериң Бүгү-делегей конгрезиниң киржикчилериниң Совет Эвилелинде чорун турары-биле холбаштыр конгресстиң белеткелинге болгаш ону чорударынга дузалаар Совет комитет июнь 30-де хүлээп алыышкынны тургускан.

Аалчылар Кремльдиң Улуг ордузунуң Георгиевск залынга болгаш Гранит палатазынга чыылган. Олурушканнарның аразында — делегейниң херээженнер шимчээшкининиң шылгарангай ажылдакчы херээженнери, Европаның, Азияның, Африканың, Американың болгаш Океанияның чурттарындан келген херээжен делегаттар, хайгааракчылар болгаш аалчылар бар.

Совет күрүне болгаш хөй-ниитин ажылдакчылары, совет уран чүүлдүң маскерлери, эртемденнер база олурушкан.

Аалчылар болуп келген Л. И. Брежнев, Г. И. Воронов, А. П. Кириленко, А. Н. Косыгин, А. И. Микоян, В. В. Гришин оларны, СЭКП Төп Комитединиң секретарьларын, ССРЭ-нин Министрлер Чөвүлелининиң Даргазының оралакчыларын, ССРЭ-нин космонавтарын хүлээп алыышкынның киржикчилери изиг алыш часкаашкыны-биле уткаан. Совет херээженнерниң Комитединиң даргазы Н. В. Попова хүлээп алыышкынның киржикчилеринге байыр чедирген.

Демократтыг херээженнериниң делегей федерациязының даргазы Эжени Коттон харыы сөс ап, чүве чугаалаан.

Хүлээп алыышкын чүректиг онза ханы болгаш найыралдың байдалынга эрткен.

Москвага херээженнериниң Бүгү-делегей конгреси бо дүнүң ажылын доозкан.
ЧУРУКТА: Кубаның төлээлери.

Фото В. Соболевтиң. СЭТА-ның фотохрониказы.

Көдээ ажыл-агый ажылдакчыларының республика чөвүлел хуралынга

ДУРЖУЛГАВЫС СОЛЧУУЛУ

Билир-дал болзунда бар оруунну мондан айтыр, бедиктен харап чор. Өдүрер ижинни эжинге киргүс, оюн сүмезин ал. Ону барымдаалап чөрүүр кижи бодунуң сорулгазын үлегерлиг күүседип турарын амыдырал көргүзүп турар.

Шынаныла, бистиң шолбаннарывыс дээп адап турарывыс мурнакчы кижилер ындыглар. Олар каяа-даа, чүнү-даа хайгаарап чөрүүрлер, кайдыг-ла бир ажыктыг, үнелиг болгу дег чүүлдерни, азы кым бир кижиниң буянныг чагыг сүмезин бодунга шингээдип аптарын оралдажып чөрүүрлер...

Барыын-Хемчик районнуң «Тээли» совхозу бистиң республиканың база бир эң улуг, хөй ажылдыг совхозтарывыстың бирээзи. Бо чылын совхозтуң малчыннары хойнуң баш санын 29980 чедирер, 354 тонна хой эдээн, 64 тонна дүктү Төрээн чуртка бээр. Ынчаарга Чөөн-Хемчик районнуң «Октябрь 30 чылы» көдээ ажыл-агый артелиниң ажыл-агыйының кол адыры база-ла хой ажылы болуп турар. Колхозтуң ниити малы 20025 баш, оон иштинде хой 16489 баш, азы колхозтуң ниити орулгазының 67 хуузун берип турар. Ынчангаш «Тээли» совхоз-биле «Октябрь 30 чылы» колхозтуң малчыннары хойнуң ажылы-биле таныжып, оны ажыл-агыйның эң-не орулгалыг адыры болдурар, Төрээн чуртка чиик өртек-үнелиг хөй дүктү, хой эдээн бээр дээш бүтү-ле болдунар хемчегларни ап, мурнакчы дуржулгаларны калбаа-биле ажыглаарын оралдажып турарлар.

Бо чылдың майда «Тээли» совхозтуң малчыннарының чалаачы-биле «Октябрь 30 чылы» колхозтуң хойжу бригадазының бригадири Социалистиг Күш-ажылдың Маадыры Ооржак Лопсанчап совхозтуң малчыннарынга аал коданнарынга барып, оларның ажыл-амыдыралы-биле таныжып көргеш, хой малды ажаап өстүрериниң талазы-биле бодунуң арга-сүмезин, дуржулгазын ында хойжуларга чугаалап бербишаан, бодунуң эвилээнде тээличилериниң арга-дуржулгазын база өөренип ап чорааян.

Июнь 15—16 хүннеринде «Тээли» совхозтуң алдарлыг малчыны, Социалистиг Күш-ажылдың Маадыры Үрүле Кандан, совхозтуң бирги хойжу бригадазының улуг кадарчызы, мурнакчы малчын Салчак Кандан олар «Октябрь 30 чылы» колхозтуң малчыннарының ажылы-биле таныжып, боттарының арга-дуржулгаларын солушканнар.

Улуг кадарчы Салчак Кандан «Октябрь 30 чылы» колхозтуң № 2 хойжу бригадазының бригадири эш Ондар Данзын-оолдан бригаданың ажылын тодаргай чугаалап бээрин диледи.

— Бистиң бригадавыс 3730 баш хойлуг, 14 кижи составтыг. Төрүүр хоювус 2176 баш, оон иштинде 400 баш ийиги салгалдың эжиктеп уксаалыг хойлары бар—деп, эш Данзын-оол чугаалап эгеледи.—Бригаданың кежигүннери хой бүрүзүнден 2,5 кг дүктү, чүс хойга онаалтыр 95 хураганы алыр деп хүлээнген бис. Бо чылын бистиң бригада 76 центнер дүктү сатказ бяс.

...стиң мурнувуста кол сорул... ...өртек-үнелиг эттиг, дүктү ...дыры болур. Ынчангаш про... ...үрериниң эң-не эвээш күш... ...ш материалдыг хереглелер... ...ыгдаарын оралдажып турар ...бригаданың бүдүрүлге планын... ...центнер эт бүдүрериниң 26,7 ...ш-хүнүн чарыгдаары көрдүнген, а бир центнер продукция бүдүрериниң акша чарыгдалы — эткэ 15 рубль, дүккэ—60 рубль болуп турар. Бүгүде болдунар аргаларны хереглеп турган, чарыгдалдарыны оон-даа эвээжедир аргалар бисте бир деп санап турар бис—деп, эш Данзын-оол түнелиниң чугаалады.

Социалистиг Күш-ажылдың Маадыры эш Лопсанчап бодунуң аалчыларынга бригадазының төвүн болгаш одарларын сонуургадып көргүскен.

— Бистиң коданнарывыстың одарлары бригада төвүн долгандыр турар даглар, шаттар, шөлдер бо-дур, шээр малдың бөлүүг ораны чер боор, артында-ла изиг өттүг болгаш тараа шөлдериниң хоорааларынга хойну одарладырга семиримнип канчаар силер, ылаңгыя хойнуң эдир чаа шуут уруттунмас болу бээр. Ындыг хөй курлавыр чаглыг хойлар кыжын белеңселеп соок-даа тоовас боор чүве — деп, ол чугаалай-дыр.

— Даглыг, хову одарларга хойну суг-биле хандырбайн тургаш, хар суунче көрүп ора, хойдан эът алыр деп маналаи ажыы-даа чок. Ынчангаш бис бригада төвүнде 109 метр ханы кудуктан суғну электри мотору-биле ушта сордургаш, агыш бадыш чыдар кылдыр кылдыртып алган бис.

Бригада турлаа кылдыр кедиглиг, бүгү талазы-биле тазырымчалыг чернн шилип алыры чугула. Моон мурнунда бригада төвү турган чер тазырымча чок болган, ынчангаш катап өске черде чаа турлаг тургузуп эгелээнивис ужуру бо-ла болгай.

Ам бригаданың чаа төвүнде кудух, чүнар бажын, электростанциязы, чуртталга бажыңнары, 1000 хой киирер каваа кылдынган, удавас ийи аал ишти чурттаар бажынды, кылыл булунну, 1000 хойнуң чаа каваазын ажыглалга киирер деп турар бис. Бо чылын тарып олурткан сесерликте ыяштарывыс эки үнген, ногаанчыдылга ажылын ам-даа үргүлүүлээр бис—деп, эш Лопсанчап тайылбырлады.

Монгуш Чикчап бригадирлээн № 3 хойжу бригаданың хойжулары колдуунда-ла аныяктар. Ынчалза-даа оларның арасында боттарының кызымак күш-ажылы-биле хоочун малчыннардан дудаг чок бедик көргүзүглерни чедип ап турарлар бар.

— Бо чылын бодумга быжыглаан 334 төрүүр хойдан 334 хураганнарны алдым—деп, колхозтуң эң-не аныяк хойжузу эш Ооржак Байлаа алдарлыг малчын Үрүлеге чугаалайдыр. Дүк кыргын алыр талазы-биле хүлээлгелер ыяавыла күүсеттинер хээрэни хойну эртен арте, дүне орайга чедир кадарарының ужур-дузалының дугайында, малдың чайгы семиримтигезин шын организастаар дугайында боттарының бодалдарын болгаш арга-сүмелерин малчыннар маналаа солушканнар.

Буулар Үмер-оол база оон өг-бүлези Куулар Досумал колхозтуң хоочун болгаш дуржулгалыг малчыннары. Олар боттарының кызымак күш-ажылы дээш Коммунистиг партияның, Совет чазактың улуг үнелээшкинин база хөй санныг шаңнал макталдарны ап келгеннер. Куулар Досумаанның хөрээн Күш-ажылдың Кызыл Тук орден калстап чөрүүр. Куулар Үмер-оол ам удавас Волгоградка болур мурнакчы малчыннарның чөвүлел хуралынга киржир эргени чедип алган.

— Мен 1947 чылдан бээр хой малдап келдим. Бо үениң дургузунда багай эвес көргүзүглерлиг болуп келдим. Мал ажылынга эки көргүзүглерни чедип алыры—албек чем суурду белеткээринде, эки ажаалдаза Кукуруза-биле хойну эки чемгерер болза хөй эът, чаг, дүк оон үнер—деп, эш Үмер-оол чугаалай-дыр.

— Кыштың байдалы берге турзыжок, мээң хоюм аргажок кылдыр чудап бакырап көрбээн. Ол дээрге малдың чайгы үеде семиртилгезинден кол-ла хамааржыр. Чайын серинн үелерде, эртен эртежик, кежээ орайга чедир откаларга, хойнуң семиримнери дүне кажаалаап, изиг хүнде одарлаткан хойдан артык болур. Ол шыкаш хойнуң дүгү база арыг, чаагай болур—деп, эш Үмер-оол бодунуң хөй чылдарда ажылдап келген хуржулгазын тайылбырлады.

«Тээли» совхозтуң малчыннарының күш-ажылчы чедиишкиннериниң дугайын, Төрээн чуртка чиик өртек-үнелиг эттиг, дүктү бээр дээш оларның канчаар кызымак ажылдап турарын, малчыннарның амыдырал-чуртталгазын алдарлыг малчын Үрүле Кандан болгаш Салчак Кандан олар баян-талачыларга чугаалап берип чорааннар. Олар боттары бо чылын чүс баш төрүүр хойга онаалтыр чүс үжен хураганны, хөй бүрүзүнден үш килограмм дүктү алыр деп алган хүлээлгезин ыяавыла боттарыр дээрэн боттуг барымдаалар-биле бүзүрелип турганнар.

— Силериниң колхозта хөй малдың уксазын экижидер уксаажыдылга ажылы арай хирелиг-дир. Чангыс кодапда безин экижиттеп уксаалың хойларының хураганнарының чамдыкы кадыг дүктүг тыва кошкарларның оолдары, чамдыкы хайнаада болгулаар, бирги, ийиги салгалдың экижиттеп уксаалары база бар боор-дур. Хойну тарып боозадыр ажыл хирелиг чорун турар ышкаштыр—деп, Кандан өөнүктерни чемелээн.

— Чамдык малчыннар чайын хоюн кажаалап турарын черде кайгаардыр мен. Кажаа кымга херектиг? Ол дээрге дүне тамчыктыг улуурун бодаар чалгаа кижилерниң «идегелдиг эжи»-дир ийин. Ындыг кижилер Төрээн чуртка хөй, эки шынарлыг эът, дүк бээр бис—деп, хейле чугаалап турар-дыр—деп, эш Кандан чамдык малчыннарны чидиибиле шүгүмчүлээн-даа.

Баян-Таланың малчыннарының амыдырал-чуртталгазы кайгамчык эки-дир, өглериниң арыг-силии, культурлуу адаргаачыг-дыр. СЭКП Тыва обкомунуң V пленумунуң докладаалын эрестиг күүседип турардыр силер, шуптуг малчыннарның чуртталга амыдыралы ындыг болурун күзеп тур мен. Силерде эки чүүлдер хөй-дүр, оларны практиктиг ажылывыска ажыглаар бис. Силерниң эки дуржулганарны хойжу өөрүмге чугаалап чедер мен — деп, Салчак Кандан чанып чоруурда чугаалаан.

В. ОЧУР-ООЛ.

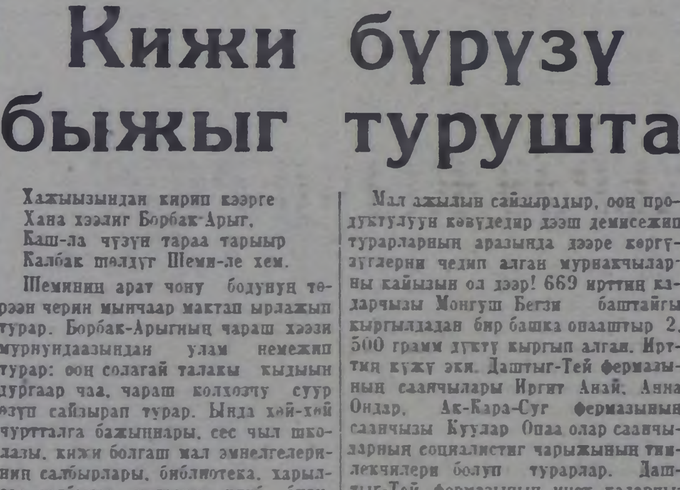

«Сүт-Хөл» совхозтуң Ишкин салбырының саанчылары кижи бүрүзү чылда инек бүрүзүндеи 1320 килограмм сүттү саап алырын хүлээгенгеиер. Чамдык саанчылар оон-даа бедиктеи хүлээлгелерни алганнар. Комсомолчу кыстар Түлуш Прания биле Түлуш Надя саанчыларының социалистиг чарыжының мурнуку одуруунда чоруп турарлар. Түлуш Прания бо чылдың эртеи айларында инек бүрүзүнден 930 килограмм сүттү саап алган.

ЧУРУКТА: комсомолчу саанчы Түлуш Прания.

Фото С. Феоктистовтуу.

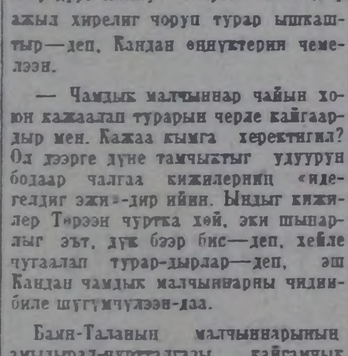

«Чыраа-Бажы» совхозтуң Шык-Бажы сүт-бараан фермазының саанчызы Монгуш Өшүү-Саар—ында мурнакчы саанчылардың биризи, идепкейлиг хөй-ниитичи, Чөөн-Хемчик район Совединиң депутады. Аныяк саанчы бо чылын бир саар инек бүрүзүнден 1900 килограмм сүттү саап алыр деп хүлээлгени алган. Көдээ ажыл-агый ажылдакчыларының республика чөвүлел хуралынга утказытыр, ол инек бүрүзүнден-не беш чүс ажыг килограмм сүттү саап алган. Алган хүлээлгезин чедиишкинниг күүседир дээш, ол кыымак ажылдап турар.

ЧУРУКТА: саанчы Монгуш Өшүү-Саар.

Фото П. Гольцовтуу.

ПАРТКОМНУҢ БИР БЮРОЗУНГА

Чөөн-Хемчик парткомнуң чоокта ...лгы бир бюрозунга районда СЭКП-...ин XXII съездиниң аттыг колхозтуң № 1 хойжу бригадазының бригадири Ооржак Бүянчүрүктүң ажылының дугайын чугаалажып көрген. Ооржак Бүянчүрүк деп чогум кымыл ол? Ол болза мурнунда чылдарда мурнакчы хойжу дидиртип, мактал-шаңналды ап-даа чораан, эрткен чылын ону төлептиг коммунист деп санаш, колхозта партия организациязының бюро кежигүннеге безин сонгаан турган. Ынчаарга коммунист О. Бүянчүрүк партийжи даалганы багай күүседип, ажылга харысалга чогун көргүзүп келген.

Эрткен кыжын хөй малдың кыштаглажыкшынга белеткел чорутпайн, ону кончуг аз-харысалга чок эртиргениниң түнелиинде, оон кодаиында 496 төрүүр хойлар массалыы-биле чудап кыштаанындан 30 хой ара салган, 15 улуг хойлар, 29 хураган өлүп хорааң.

Бригадазының болгаш бодунуң кодаиында хойлар ол хире баскыраң, каража-когарал көвүдээн турда, коммунист О. Бүянчүрүк колхозта түскай эртемниглер-биле сүмележип, малды менди камгалап алырының дугайында дүвүрээзин көдүрбээн. Оон туржук, харын-даа ак-сеткилдиг, шынчы эвезин көргүзүп, чудап өлген хойларын болгаш хураганнарын кандыг-даа шынзылар документ чокка чажырып хөөп каан чытканы илереэн. Бо хүннерге чедир О. Бүянчүрүктүң кодаиында 161 хой кызыраан. Ол кылыраан хойларны үскеш, түскай кадат кылдыр организастаап, бүдүрүкчү кошкарларны салыр ужурлуг турда, ол ону кылбаан.

Бир эвес Чөөн-Хемчик колхоз-совхоз эргелелиниң түскай эртемниглери хыналда чорутпаан болза, О. Бүянчүрүк колхозтуң ында хөй малын бүзүруп, оон-даа хөй когаралды чедирип болур турганы тодаргай. Чүл дизе, О. Бүянчүрүк бодунуң харысалга чогу-биле чүдадын өлүрген хойларының элээн кажыңга мөге актылар тургустуруп алган болган. Ол актыларның тургустунган хуусаазы хыналда сөөлүнде үе-биле көргүстүнген болганда, оларның мөге болуп турары илаптыг. Моон алгаш көөрге, О. Бүянчүрүк бистиң ленинчи партиявыска төлеп чок, оон чаагай адыңга чаштынып алган чорааң, арын-нүүр чок кижи турганы илдендир.

Ынчаарга ол колхозтуң баштаар чери (даргазы эш К. Комбукай), партия эге организациязы (секретары эш А. Дигик) колхоз бүдүрүлгезинии чугула адырын удуртуру-биле бригадирге шилип алган болгаш бир кодан хойну кадарткан кижизиниң ажылын контрольдап келген болза, оон ёзулуг мөзүзү көстү бээр ужурдуг турган. Шынында олар О. Бүянчүрүктү эң идегелдиг киживис, кончуг шынчы коммунивис чүве деп санавыш-шаан, кала-даа үргүлүү мактап, мырыңай-ла чүве дээртпес турганнар.

Херектиң ужуру шагда-ла билдинген турбуже, колхозтуң парторганизациязы ол шынчы эвес коммунистиг хереэн парткомнуң бюрозунга көөрүнге чедир-де боттарынга шинтирлеевйн келгени база ынчангаш таварылга эвес. Колхоз бүдүрүлгезиниң түс-түс адырларын харыыладып удуртур ийикпе колхоз кежиин даандырар кижилерни оваарымча чок шилип алыр, оларның ажылын контрольдавас чоруктуң уржуу колхозту хөй когаралга чедирген дээрэни парткомнуң бюрозу демдеглеп, О. Бүянчүрүкке партияның сагындырыглыг шыңгыы доңгулдазын хүлээткен болгаш ону бригадирден дүргеп хостаарын, өлген хойларының өртээн ацаа төлеттирерин колхоз баштаар черге, партия эге организациязынга сүмелээн.

О. ШАГДЫР-ООЛ,

Чөөн-Хемчик парткомнуң көдээ ажыл-агый талазы-биле инспектор-парторганизатору.

Кижи бүрүзү быжыг турушта

Хажыызындан кирип кээрге
Хана хээлиг Борбак-Арыг,
Каш-ла чүзүн тараа тарыыр
Калбак шөлдүг Шеми-ле хем.

Шеминиң арат чону бодунуң төрээн черин мынчаар мактап ырлажып турар. Борбак-Арыгның чараш хээзи мурнундаазындан улам немежип турар: оон солагай талакы кыдыын дүргаар чаа, чараш колхозчу суур өзүп сайзырап турар. Ында хөй-хөй чуртталга бажыңнары, сес чыл школалы, кижи болгаш мал эмнелгелериниң салбырлары, библиотека, харылзаа салбыры, магазин, клуб, бүдүрүлге тудуглары бар. Суурнуң чурттакчылары чыл келген тудум-на суур чаагайжыдыгазының талазы-биле улуг ажылдарны кылып турар. Чүгле бо чылын безин ийи мун хире ыяштарны, оон иштинде элээн хөй чодураанны тарып олурткан. Оларны штакетник-биле херимнээн, ыяш суггарар суг бадырар арыкты каскан. Бо талазы-биле Ленин кудумчузунун эш Куулар Күрзүн-оолга удурткан кудумчу комители эки ажылдаан. Суурда ниитизи-биле мурнуку чылдарга чедир кылдынмаан, беш бажыңнарның крышазын, сес бажыңның кладовказын, беш бажыңның печкаларын кылгылаан.

Ырда кирип турары ышкаш, Шеминиң ол-бо талакы ховуларында тараан тараалар чингир-ногаан апаргылаан чыдарлар. Колхоз бо чылын тарылга шөлүн 4420 га чедирген. Оон иштинде тараа культураларының 3470 га, аъш-чемниң кол культуразы — кызыл-тас 2637 га, кол-кол мал чемнери культуралар: кукуруза—750 га, чигир свёклазы—35 га шөлдерде тарыттынгылаан.

Бо чаагай ажыл-хереқте колхозтуң тараажыларының, ылаңгыя механизаторларының киирген күш-ажылчы үлүг-хуузу эвээш эвес. Оларның чүткүлдүг күш-ажылының түнелиинде колхоз часкы хову ажылдарын организастыг эгелээш, чогуур агротехниктиг хуусаалларда доозкан. «Хову» дангыналының» өөнүктерни чажыглаңын өлчеп нормазын ийи дапкыр күүсеттишаан, шын квадраттарны чедип алганнар. Комсомолчулар Кара-Сал Чолаанын, Ондар Хүреш-ооллуң, Шура Монгуштуң звеноларының Кожагар-Белиниде, Даштыг-Тейде, Чинге-Ооргада 250—250 га кукурузаларны ам илииртеп доозуп турарлар. Олар гектар бүрүүнден 350—360 центнер ногаан масса алыр социалистиг хүлээлгелиглер.

Кара-Сал Шагдыр-оолга удурткан хову бригадазының тараажылары бо чылын тараа культураларының гектар бүрүзүнден 15 центнер дүктүг алыр болгаш күрүнеге эрткен чылдаазындан хөй тараалы садар деп социалистиг хүлээлгезин алдарлыы-биле күүседиринге чөрле бүзүреп болур барымдаалар бар.

Шээр-ле малды семиртирде
Шеми бажы серинн чайлаг,
Арбын малды өстүрерде
Ажык-Бажы амыр чайлаг.

Бо ыр Шеминиң ам-даа ол үеде онзазыбиле чаңгыланып турар. Колхозтуң оон муң ажыг малын серинн, өттүг чайлагларга одарладыры-биле сайгара кежүрүп турар. Сүт-бараан фермалары Арыг-Үзүүнче, Сарыг-Сигенче чайлаглап үне бергеннер. Шээр малдар өт-сигеннин чедишкен шаабиле амдыызында иштинки чайлаларда үне бергеннер. Шеминиң аныяктарының:

«Эзи турган хову сынмас
Элбек хойну өстүрүп каан.
Эртинелиг ишчи холдуг
Эрес хойжу Сайгыспаанын» —деп ырлажып турары— колхозтуң хойжузу, Республиканың алдарлыг малчыны Ховалыг Чимит-Сереновичи Сайгыспал бодунуң башгайгы чайлаа — Чайлаг-Кара-Сугда шагда-ла чеде берген. Ол оон соонда Шеми-Бажында Чурттуг-Хем деп чайлаанга баар. Оон хоюнуң күжү эки.

Мал ажылын сайзырадыр, оон продуктулуун көвүдедир дээш демисежип турарларның аразында дээре көргүзүглерни чедип алган мурнакчыларны кайызын ол дээр! 669 иртпн кызарчызы Монгуш Бегзи баштайгы кыргылдаган бир башка онаалтыр 2, 500 грамм дүктү кыргып алган. Иртпн күжү эки. Даштыг-Тей фермазының саанчылары Иргит Анай, Анна Ондар, Ак-Кара-Суг фермазының саанчызы Куулар Опаа олар саанчыларның социалистиг чарыжының тиилекчилери болуп турарлар. Даштыг-Тей фермазының инек кадарчызы Монгуш Кошкар-оол 100 инекке онаалтыр 76 быжааларны ам безин камгалап доруктурган. Бо комсомолчу кадарчы мурнунда чыгычы турган, ам үш чыл улаштыр инек кадарып, ол ажылынга мергежин турар. Эрткен чылдың бо үезинге деңзээрге, оон кадарып турар инектериниң сүдү 10 тонна 700 кг немежикеи. Төрүүр хаван ажаакчыы Монгуш Доржу, Ак-Кара-Суг фермазының инек кадарчызы коммунист Куулар Содунам болгаш ажылынга кызымак оон-даа өске ак-сеткилдиг малчыннар эмгежок.

Оларның шудургу ажылының түнелинде колхоз бирги чартык чылда мыйыстыг бода мал, хаван, өшкү, чылгы өстүрериниң күрүне планнарын ажыр күүседип турар. Бирги чартык чылда күрүнеге 96 тонна сүт, 31,3 тонна эът, садар планнарын колхозтуң малчыннары хуусаа бетинде күүседип шыдаанннар.

Тудуг бригадазының бригадири Иван Көкей бригаданың кылган ажылынын дугайында мынчаар чугаалады:

— Бо чылын, ылаңгыя СЭКП обкомунуң V пленумунуң соонда, бистер чуртталга бажыңнарын колдуунда малчыннарга кылыр деп шиитпирлээн бис. 20 чуртталга бажыңнары кылыр планывыстан 8 бажыңны тутказ, ажыглалга киирдивис. Оон ашкы. Даштыг-Тей фермазынга чүнар бажыңны, мал тарып бооладыр пунктуну. № 2 хойжу бригаданың төвүнде кызыл будунну болгаш чүнар бажыңны база тудуп доостувус. 60 мун түүлбу кылыр ужурлуг бис. Оон оң ийи мунун кылып алдывыс. Ында ам 18 кижи ажылдап турар. 3500 кубометр тудуг материалы белеткээр турган, оон 2600 кубометрин белеткеп алдывыс. Ыяш белеткелин уламчылап турар. 1000 кубометр дилиг материалы белеткээр, оон 400 кубометрин дилип алган бис. Пилорама чанында ам-даа дилер 200 кубометр чулуктар бар. Чыл төнчүзүнге чедир ам-даа 12 чуртталга бажыңнарын, 2 чүнар бажын, 3 кызыл будун, төрүүр хаванналрга бир кажаалы кылыр болгаш мурнунда чедир кылынмаан бажыңнарны крышалаар, кладовкалаар, 20 бажыңнарның печкаларын салыр бис. Дээрги фермазын бүрүнү-биле чаа черже көчүрүп тударын база көрдүнген.

Эш Көкей бригаданың кылган ажылын, оон мурнунда туруп турар сорулгаларын санаар-биле көргүзүп чугаалап ора, оон мурнакчыларының дугайын чылыы-биле чугаалады:

— Бистиң бызапчыларывыс эриг болдулыг, бүянныг сеткилдиг кижилер боор-ийин—дээш. Куулар Доспак, Сат Калчаа-Көк, Ооржак Седип, Куулар Комбу болгаш оон-даа аскелерниң аттарын адады.

Бо бүгүнү бодап көөрге, колхозтуң ажыл-ишчилери кижи бүрүзү чогуур быжыг турушта турупкан, күүнеиин, колхозунуң ажыл-херээ дээш чүткүлдүг ажылдап турары мырыңай илдең.

С. БАЯН.

Колхоз бүдүрүлгезинге коммунистерниң ролю

Улуг-Хем районнуң «Чодураа» колхозунда партия организациязы сөөлгү үеде колхоз бүдүрүлгезинге коммунистерниң киржилгезин күштелдирер талазы-биле алдан хемчегларни алган. Сүт-бараан фермазынга, тудуг, хову-трактор болгаш хойжу бригадаларынга коммунистер эштер Д. Дунгар-оол, А. Чиндит-оол болгаш колхозтуң плановик-экономизинде Д. Дашпыл-оол оларны быжыглаан. Олар боттарының хүлээдгезин багай эвес күүседип турарлар.

Партия организациязында бактаан турар 60 коммунистерден 20 кижи мал, хову болгаш тудуг ажылында шуут ажылдап турарлар. Оларның иштинде бир ажылга үр чылдарда ажылдап, мурнакчы үлегерин өскелерге көргүзүп турарларның санынга бызапчылар Дамдың Балчыт, Д. Узун-Кыс, хойжулар Д. Баларчы, Х. Кызыл-оол оларны киирип болур. Оон өске он хире коммунистер колхозтуң удуртулгазында, саналга аппарадынга ажылдап турарлар. Ол мынаан назы-хары үлүгы берген Д. Чалбаа, Д. Конгар, Мандаа-Хөө база Ч. Лопсан оларга партия организациязы кандыг-ла ажыл даглыр болдур, ону үлегерлиг күүседип турарлар. Чижээ, олар часкы тарылга үезинде колхозтуң төп шаңынга кончуг эки ажылдап турганнар.

Ындыг-даа болза, коммунистерниң колхоз бүдүрүлгезинге киржилгези ам-даа ыракта четпес. Парторганизацияда коммунистерниң үгүле 34-түү колхоз бүдүрүлгезинде доктаамал киржип турар. Оларның чамдыктарының, ылаңгыя херээжен коммунистерниң колхоз бүдүрүлгезинге киришпейн турарының кол чылдагааны чаш уругдуг нелерниң бүдүрүлгеге киржип ажылдаарынга таарымчалыг байдалды четпес тургускаанында.

Чамдык коммунистерде арагалаар, сагылга-чурум үрээр таварылгалар база бар. Чижээ, Дашпыл-оол, Патинт-оол олар арага-дарыга хандыкшып, ажыл хүнү үзүп, ажылга харымсалга чок чорук кылып турганы дээш партия талазы-биле хемчег алдыртканнар. М. Санчит биле А. Ефрафов олар колхозтуң саналга аппарадынга ажылдап тургаш, документ эскерти кылып алгаш, колхозтуң хөрепгизиниң 705 рубльди боттарынга ажыглааннар. Оларны партия кежигүнүнден үндүргеи. Оон ынай Чаатысес чыл школазының директору, коммунист С. Юша, сөлдаг эргелекчиин турган Э. Сундуй олар кажар аргабиле колхозтуң 5 шоодай кыыл-тазын кудурук-биле орнап ажыглаан, оларга партияның шынгыы хемчээн көргускен.

Колхозта партия эге организациязы, оон бюрозу партия организациязының хүрээзенин өстүрериниң кошкак кичээнгей салып турар. Колхоз бүдүрүлгезинге доктаамал ажылдап, күш-ажылчы бедик көргүзүглерни чедип ап турар, пассаның мурнунга авторитеттиг, сагыыга-чуруунуг, мурнакчы эр: хөрээжен колхозчуларны партияга киирип алыр дугайында кошкак сагыш салып келген. Эрткен чылдың сентябрьдан бээр бо хүнге чедир партияга чүгле чаштыс кижи хүлээп алдынган. Коммунистерниң аразында колхозчу хөй-ниитинге ажыктыг ажылдан ында-бүрү чылдагаанннар-биле ойталаар, хуу өнчүүректер база бар.

Колхозта партия организациязының сорулгазы болза, колхозчу бүдүрүлгеге коммунистерниң родиң улам бедиктиир, СЭКП ТК-ның июнь Пленумунуң шиитпирлерин сөзүглээр партийжи-идеологтуг ажылды улам күштелдирип турган, чеди чылдың бешки чылында күрүнеге 275 тонна эът, 340 тонна сүт, 24 центнер дүк садар талазы-биле колхозтуң хүлээлгезин төлептиг күүседип дээш бүтү хемчегларни алыры болур.

Ч. ДҮВЕН-ООЛ,
«Шынның» штаттан дашкаар корреспондентизи.

ҮЛЕГЕРЛИГ МЕХАНИЗАТОР

«Тинлелге» совхозтуң септелге мастерскаязының одалга насостары сеттээр цегизин септекчизи Иван Иванович Сусликовту совхозтуң бүгү механизаторлары-улуг ынакшыл болгаш хүндүткел-биле адап турар. Ол 1934 чылда тракторист мергежилге өөренип алгаш, оон бээр 29 чыл дургузунда механизатор болуп ажылдап турар.

И. И. Сусликовтуң одалга насостарды кылып цегинге кирген кижи оларны сеттээр талазы-биле ажык мергежилдиин дорлан-на эскерип биилип алыр. Цех иштинде дериге чөнсекхерекседдерни доктаамал эмге-сескелиг, ажылдаар чери арыг-силиг турар, Иван Иванович ажылдап турда, оон эптиг тудунгуруу кижи кайгаар.

— Одалга насозу багай кылдынган трактор чоржан аъттан дора буруур болгай. Иван Иванович чинии сеттээн насозун трактерга салыптарга, трактор кандыг-даа чүктү аартыктавас, шыпыраа дам бээр — деп трактористер мактап турар.

Хөй чылдар дургузунда шингээдип алган арга-дуржулгазын И. И. Сусликов аныяк механизаторларга күзелдин-биле дамчыдып, оларны бодунуң мергежилинге өөредип турар. Бо чылдың эгелинден бээр М. Көк-оолду эш Сусликов насос сеттээр мергежилге өөреткен. Ол ам үшкү разрядтыг. Амгы үеде аныяк механизатор Петеримовт мергежилге өөредирин үргүлч... Др.

Д. КЫРЛЫГ-КАРА.

РЕДАКЦИЯГА ЧАГААЛАР

Тараа аразында малдар

Улуг-Хем районнуң «Чодураа» көдээ ажыл-агый артелиниң тараазын мал чип турар дугайны чоокта чаа үнген «Шын» солунга шүгүмчүлээн турган. Колхозтуң үдуртукчулары оон чогуур түннел тудубээн болгаш тараа шөлүнден малды чайладырының хемчегларын албаан.

Арыг-Үзүү, Халын-Аалдагы бетинде чингир-ногаан киллер үзүп келген тараазны колхозчуларның хуузунда инектери чаза базып, чип турарды уламчылавышаан. Колхозтуң үш кодан хойлары Салк баары деп черниң тараа чанында доктааган. Ол хөй тараазны мырыңай саспа базып каапкан.

Школаның болгаш кыргыла пунктузунуң чоогунда тараазны бызаалар, хаванннар хүннүп-не чип турар апарган.

Тараазны шак ынчаар хайгаарабайн, камгалабайн турар чорукту колхозтуң баштаар чери, партия организациязы болгаш көдээ Совет чүге тоон көрбейн турарыл?

Н. СУНДУЙ-ООЛ.

Хууда малды кадатка киирер

«Найырал» совхозтуң Үрбүн, Кара-Тал, Булуң-Терек салбырларының ажылчыннарының хуузунда инектери организастыг кадат-биле хандыртымнас чорук чыл бүрүде чанчыл болган. Ол чорук бо чылын база катаптаттынып турар.

Чүгле Үрбүн салбырының ажылчыннарының кадатка тургусса чогуур инектери 150 ажыг баш. Ам оон даштүп-ле 100 четпес инек кадатта киирген. Оон артканнары кадат чок ужурунда тараа, сиген шөлүн санай өттап турар. Ол ышкаш Кара-Тал салбырының Хараганныг-Ховуда тараан кызыл-тазы 40 см чедир өзүп үнген. Ында он чыгыы инек дүн-хүн чок суда өттап турар.

Мынчангаш салбырларның удурткучулары, көдээ Совет совхоз ажылчыннарының хуузунда инектерин организастыг кадатче киирери чугула.

Ш. ДҮВЕНДЕЙ.

САГЫШ САЛЗА...

Торгалыг суурга келген кижи суурнуң сайзырап, чаагайжып турарына сеткили ханып магадаар. Суурнуң кол болгаш доора кудумчуларында тарып олурткан ыяштар бүрүленип чазылган, бажыңнарны көзүлбес кылдыр бүргей алы берген. Торгалыгдан улуг-ла ырак эвесте Чаа-Суур деп суур бар. Чаа-Суур моон мурнунда чылдарда тудуг суурну хүнден хүнче немежип, сайзырап олурган...

«Торгалыг» колхоз-биле улгаттыр каттышкан сөөлүнде бистиң суурнуң культурлуг амыдыралынче көдээ Совет-даа, колхоз баштаар чери-даа сагыш салбастаан. Оон бир кижи чижээ — суур чаагайжыдыгазының айтырыы болур. 3—4 чыл бурунгаар кол кудумчуну чаагайжыдары-биле бажың бүрүзүнүн дужунга олурткан ыяштарны камгалаар хериимнерин чагыларын кадагыласаан. Штакетниктер чок болганы-биле тарып олурткан ыяштарны суурнуң хөй, өшкүзү чип каапкан.

С. БЮРБЮ.

Рабкоопка хомудал

«Өөк» совхозтуң Малиновка салбырының хаван фермазында ажылчыннарның амыдырал-чуртталгазынче салбырның удуртукчуларының көзээнгей салбайн турар.

Салбырда партия бөлүү ажылчыннар ортузунга масса-политиктиг болгаш кижизидилгелиг ажыл чоруттайн турар. Ында магазин кодуунда хаагдыг турар. Оон эргелекчизи Е. Денисова садып алыкчыларга дээгүн, каржы чорукту хөй удаа көргүзүп, эки барааннарны фактура чок дээш прилавка адаанче суп каапп, соонда бодунуң таныш-көрүш кижилерниң бүдүү садыш турар. Ол ышкаш бараан өртээ улгаттырып салар фактылар база бар. Чижээ, 92 көпеек өртектиг одеколонну 1 рубль 16 көпеекке, а 52 көпеек өртектиг одеколонну 68 көпеекке садыглап, садып алыкчыларны мөлүүп турар.

Фермада хавын кажаалаарыныы, чурттапга бажыңнарының септелгезин эгелевээн. Дөрт аал ишти чурттаар ийи бажыңның түдүү аажок оожум чоруп турар. Бо бүгүнү өөренип көөрүп салбырның удуртукчуларындан, партбөлүктен, рабкооп баштаар черинден ажылчыннар негеп турар.

Б. СЕРЕН.

Арга-арыглар—бистиң байлаавыс

Бистиң республикавыс арга-арыглар-биле байлак. Чон оларны бот-тарының ырларынга, тоолдарынга алган ырлап. оларның дугайында номнарны бижип турар. Ол-он мун кижилер арга-арыгларда ажылдап, чурттап, ыштанып турар. Совет Эвилелиниң арга-арыглары делегейнин арга-арыгларының үнүн бири кезээн эзлеп турар. Чылдың-на 400 миллион кубометр ыяшты үлетпүрге, хоорайлар болгаш суурлар тударынга чарыгдап турар. Чамдык кижилер арга-арыгларны чүгле тудуг ыяжы кезип алыр черлер кылдыр санап, чеже-даа ыяшты кезип келир деп бодап турары хомудануг. Арга-арыгларның хөй талалыг ажык-дузазын, кезип келирин арыгларны катап тургузарының бергенин чамдык кижилер угаап билбейн турар.

Бистиң республикавыстың девискээри Азия диптиң төвүнде чыдып турар. Ынчангаш оон агаар-бойдузу дошкун-ширинин, аназ күштүг салдарны дагдарлыг, ховударлыг, дески эвес черинин кыры, оон далай деринден бедин чедирип турар. Шидыг хошкун агаар-бойдусту чылдырынга болгаш сериндиринге арга-арыглар база салдарлыг болгаш кижинин кадыын эжиндиринге дузалап турар. Арга-арыглар дээрге-де, тудуглар, фабрикалар, заводтар. Арга-арыгларның мөнге ырлымнарында кат-чимистер, пөштер үнүп, аннар өзер. Арга-арыглар — байлактыг шыгжамыр. Олар бистиң байлаавыс, ынчангаш оларны камнаг ажыглаары, улам сайзырадып өстүрери бистин хүлээлгевис.

Арга-арыгларны өрттерден камгалаарынче хөй-ниитиниң кичээнгейин угландырары чугула. Өрт — арга-арыгларның эң-не айыылдыг дайзыны. Хөй-хөй чылларның дургузунда өзүп, чимистелип келген бойдустуң байлаа чангыс-ла хүнүнүң дургузунда өртенип, хүнөктелип калыр болгай. Ынчангаш өрт-биле демиселди арга-арыглар камгалалының кол айтырыы кылдыр санап турар.

Республиканың ыяш ажыл-агыйы болгаш арга-арыглар камгалалының Красноярск ужар чүгүл баазазы өртке удур ажылларга ой-шаанда белеткенген болдажок. арга-арыгларны өртен камгалаар ажылдар ам-даа шуудавайн турар. Май 20-ге чедир 50 ажыг өрттер болган. бо чылын өртенген шөлдер эрткен чылгызындан ажып турар. Колхозтарның, совхозтарның, ынчаалаш партияларның чамдык удуртукчуларының өрт болдурбалының дүрүмнерин багай сагып турары, оларны кичээнгейге алдас чоруу арга-арыглар камгалалының ажылдакчыларының чорудуп турар ажылдарынга когаралды чедирип турар. Бо чылгы өрттерниң хөй нуруузу тараа шөлдеринге сабан өртедип турда, оон өскүп турган. Таңды районнуң дүржулга станциязының, «Революцияның чалбыыжы» колхозтуң, Чөөн-Хемчик районнуң «Чыраа-Бажы» совхозунуң тараа шөлдеринге сабан өртедип турда, оолардан арыгже от дамчаап улуг өрттерни өскүткен. «Революцияның чалбыыжы» колхозтуң бригадири Матвишов саазын-биле октаын хоналарлыг ачы болуу-биле өрт үндүрген, ук өртү өжүрериниге дузалажырындан ойталаан. Анныыр ажылын хораан үеде ачнап чоруур эргеня хамааты Матвишовка кым тывысканы? Өрттүң болган чылдагаана-ны Матвишовка хамааржып турар. Таңды районнуң шагдаа киллизи болгаш күргенниң анныыр инспекциязы бо херекти тодаратказы, өрттүң чедиргеи когаралдарын эзидер ужурлуг.

Кескен ыяштарның будуктарын арыглавазында, олар күргааш өрт өскүдеринге дузалыг болуур болгай. «Тывакобальт» түдүг эргелелиниң Хову-Аксынга ыяш кезип турган черинге болган өрттүң өскүүрүнге ындыг күргаг артынчылар салдарлыг болган. Ыяш ажыл-агый черлерин боттарының участокторын кескен ыяш артынчыларындан эки арыглаарын чедип алыр ужурлуг. Күргаг артынчыларны өртедип арыглаарын өртке айыылдыг үеде чорударын хөргүдүп турар дүрүм бар. ону үреэни дээш шиидип турар. Кескен ыяш артынчыларынан өскээн өрт түдүг ыяжы белеткээр организациялар-ның удуртукчуларының халаарган ажылы-биле таймылырлап болур. Ыяш кезилдезиниң үезинде, трактор болгаш өске-даа аар техника-биле чаш ыяштарны чала бастырып үргедевелин бала билир херек.

Арыгга чораан кижилер от-биле серемчилелдиг болуру чугула. Бо талазы-биле өөредилгелиг чижек. Май айның ортан үезинде Хову-Аксынган ырак эвесте арыг кыдында суурже тергелиг аттыг үш кижи хөлчок хөөрежип. төндүр тырткан папиростарын өжүрбейн кайы хамаан чок октап чораан. Олардан улуг өрт өскүй берип болуруи кайызыда эскербейн чораан. Ол үш кижинин бирээзиниң өжүрбейн октапкан папиросунган улуг өрт өскүп үнгеш, 10 га арыгны хүнөктаалыр өртедип, ол өрттү өжүреринге «Тыва кобальт» чугула тудугнуң 40 ажылчынарын ажыл хүнүдеп чарган. Бо түгле чаңгыс өрт-түр, а бо районга теди ындыг өрттер болган.

Өскүй берген өрттерни өжүреринге хөй ажылчын күжү негеттинер болгай, а чамдык удуртукчу ажылдакчылар ону уттуп турар. Хову-Аксы суурну долгандыр өрт кыза бээрге. Элегестиң аярга камгалалының лесничи Макаров «Тыва кобальт» түдүг эргелелиниң директизиязындан болгаш өске-даа организациялардан дуза дилээрге, өрт өжүреринче каш-ла ажылчыннар чорударга, олар өскүп үнген өрттү өжүрүп шыдавайн барган болгаш ону өжүреринче ажылчыннарны катап чорудар ужурга таварышканнар.

Таңды, Улуг-Хем, Каа-Хем, Бии-Хем районнарның девискээрлеринге өрттерниң удаа-дараа болуп турары, ол районнарда ыяш ажыл-агыйлары, аярга камгалалының организациялары, совет болгаш партия организациялары өртке улуг ажилды кошкак чорудуп турарын хереченлеп турар. Арга-арыглар камгалалының ажылын эрешгейлеп болбас.

Тыва АССР-ниң Министолер Чөвүлелиниң бо чылдың май 17-де хүлээп алган «Арга-арыгларны өртен камгалаар хемчеглерни күштедирер дугайында» докгаалы республикада арга-арыглар камгалалының ажылы багай чоруп турарын айыткаш, чамдык районнарның ажылчы чоннар депутаттарының Советтери өртке удур хемчеглерни күштелдирбейн, ыяш ажыл-агый, шагдаа черлериниң болгаш арга-ыяш камгалалының ажылдакчылары-биле демниг кады ажылдавайн, чурттакчы чонну өртке удур демиселче кошкак хаара тудуп турарын шыгғы шугуулээн. Арга-арыглар камгалалын эжиждер сорулга-биле Тыва АССР-ниң Министолер Чөвүлели чурттакчы чонну ортузунга өртке удур ажылды бүгү-ле хемчеглер-биле калбартырын районнарның күүсекчи комитеттеринге, республиканың ыяш ажыл-агый эргелелинге. Хөй-ниитиниң корум-чурум камгалалының министерствозунга дагзып турар.

Бистиң Төрээн чуртувустуң байлаа — арга-арыглары өртен камгалаары социалистиг күрүнениң хаматы бурузунуң хүлээлгези болуур.

В. ПЕТРОВ,
бойдус камгалалының ниитилелиниң тыва салбырының харыысалгалыг секретары.

Утка болгаш шынар дээш

Республиканың уран чүүл коруудези беш хонуктуң дургузунда үргүлүлеп келген.

Июнь 29-та, Таңды районнуң, «Тыва кобальт» түдүгнүң, Тожу районнуң болгаш Кызыл хоорайның бот-тывынгыр уран чүүл коллективтери уран талаптызын көргүскеп.

Ол хүн өртенгинің тос шак ажа дүжүп турда-ла, когаан театрны көрүкчүлер дола бергеп.

Кожегени хову-аксычылар баштай ажыктаан. Бүгү-эвилелдиң шалычы тудугларының бирээзи — алдар сураглыг Хову-Аксының «Тыва кобальт» коллективиниң уран чүүл төлээлери көстүп кээрге, көрүкчүлер изин-биле уткаан. Мурнунда болгулаан коргузүтлерге дээре черни эзлеп турган ол коллектив бо удаада көрүкчүлерни хомудаткай барган. Бир эвес тудугнуң баштаар чери, ында партия комитеди боже сагыш салган болза, бо хире улуг тудугнуң хөй санныг аныяк оскенииниң арасында кандыг салым-чаяанныг кижилер чок дээр. Бо каш санныг киржикчилерниң иштинде безин коичуг салымныг кижилер көстүп турган. Геология экспедициязының ажылчыны Г. Вокалюктуң «Октаргайда хереэжен» деп шулүүн көрүкчүлер сонуургаан. Химия лабораториязының ажылдакчызы Ф. Ивановаяның, Г. Филалованың болгаш хоочун ойнакчылар Ховалыг, Кара-кыс ашак-кадайның ырлаарын чон база эки хүлээп алган. Ынчалза-даа шаатнан-биле Хову-Аксының белеткээн концерти коичуг коштак, чалгааранчыг болган.

Таңдының уран чүүл коллективиниң чон четтиктейн маадыр турганы чедле таварылга эвес болган.

— Эргим көрүкчүлер, Совет Тываның тараалың чери болуур Таңдының тараажыларының, малчыннарының болгаш уран чүүл коруудезиниң кирижикчилериниң силерге изиг байыр чедирип келдим — деп. Оюн Марктың соруктуу-биле чарлап үнүп келгенинің соон дарый, сценага ак-ак хөйленнерлиг, кара-кара костюмнерлиг оолдар, кыстар — таңдычылар көстүп келген. Олар концертин хөй-нүүн ыры-биле эгелээн. Ноговтуң «Бистиң партиязыс». Р. Кенденбилдин «Изиг байыр», Хреннековтуң «Эртенги ыр» деп ырларын ырлаарга көрүкчүлер адыш часкаашкынынарны-биле хүлээп алган.

Таңдычыларның концерти эң эгезинден тура төнүүзүнге чедир көрүкчүлерни хаара туда берген. Идея тазазы-биле бедик уткалыг, уран мергежилдиг, байлак, каас-шиник шак ындыг концерти экелгенин дээш, көрүкчүлер ол концерттиң киржикчилеринге өөрүп четтиргенин илередип олурганнар. Оларның таңшылары көрүкчүлерни онза магадаткан.

Эң ылангыя улусчу баллетмейстер Наталия Тыртык-Караның удуртулгазы-биле тургускан «Эзлдек шыгыраашэ», «Улустарның найыралы» деп хөй кижилиг, көлүг, каас-шиник танцыларны кижи көрүп хаамас. Таңдычыларның бо чылгы программазы чаа тывилтыр чүүлдер-биле, сатиралар-биле байлак болгаш көрүкчүлерни үргүлүү каттыртып турган. Базгазының Культура бажыңының директору эш Г. Столбовскийниң фельетону. Чыртак-Уруглуг боду чогаадкан. чалгааларны, арагачыларны, маңгыстаачак куурумчуларны коичулаан кожамыктарын. Никитин, Рудольф оларның четпестерин сойгаладып шүүмчүлелдерни көрүкчүлер достүмнес катык-биле хүлээп ап турган.

Ыраажы Хабаловтуң «Байкалдың матростары» болгаш оске-даа ырларны ырлаары коичуг солун болган. Чедерниң аныяктары совхозунуң шолбаннарын мактаан кожамыктарны ырлап келген. Федулованың «Ындыг партия бар» деп шулүктү комчаанын көрүкчүлер чылыы-биле уткаан.

«Улустарның найыралы» деп хөй кижилиг, каас-шиник хоолуг таңшы чер делегейде янзы-бүрү аймак-сөөк улустар Тейбың Күш-ажыл. Деңгерге, Аксы-дүнмалышкы ёзу. Аас-кежик дээш демиселче сорулгуун көргүскем. Таңдычыларга чаңгыс күүсп каар чүве — бо чедиишкинни ам-даа быжындып, байытпышаан, хөгжүмүнүң ылангыя улустуң музыкаларын сайзырадыры чугула болур-дур.

Тайга-таңды чурттуг, аңчы-дыңчы коллочу амыктарның телээлери — Тожуның уран чүүл коллективи бодунуң концертин хайыңы ыры-биле эгелээн. Клуб эргелекчизи Долгар-оолдуң чогаадкаяа «Совет Тыва» деп ырны ырлаашынга көрүкчүлер ыллыы-биле адыш часкаан. Доронинаның «Коммунистер» деп шулүктү комчаанын хайыышкынныг болган. Сыстыг-Хемниң ыяш ажыл-агыйының ажылчыны Кежиг Сагдының моол ырны ырлап бараалгатканы көрүкчүлергедаа, ылаңгыя ында саадап турган моол аалчыларга оңза солун болган. Танцы болүү «Час» деп чаа чогаадканы танцыны көргүскен. Тожуулардың хылдыг хөгжүм оркестриниң ылангыя «Аңчы» деп ырны ойнап күүсеткенин көрүкчүлер хаяын дыңнаан.

Ынчалза-даа мурнуку чылдарга бодаарга, Тожуның уран чүүл коллективиниң концерти ыраакта кошкак, көрүлдеге коичуг далаш белеткенгени черле илдең болган. Концертке

Чуруутта: Тес-Хемниң ниити ыры болуу.

ринге-даа шак ындыг күүлүг ниити ыр коллективтери доктаамал турар чүве болза коичуг-ла баймырлаачыг болур ийик.

Кызылдың пассажирлер АТК-зының чалчаачыны Николай Константиновтуң ырлаарын чон коичуг чылыы-биле уткуп турган. Кызылчыларның программазын көрүкчүлер улуг сонуургал-биле көргеннер. В. Маяковскийниң «В. И. Ленин» деп шүүлгелдинден үзүндүну Лариса Бады-Ламаның номчаанын көрүкчүлерни хөлзеткен. Башкы институдуның студенттизи Вера Күүгүн, «Шын» солун редакциязының ажылдакчызы Татьяна Кара-Тоңнуг олар тыва ырларны ырлап күүсеткенин көрүкчүлер адыш часкаашкыны-биле хүлээп алган. Хоорайның танцы ансамбли бо көрүлдеге бодунуң ариян көргүүнү. Л. Усольцеваның удуртулгазы-биле солун танцыларны көргүүнү эгелээн байырланчыг. Кызылдың диниң танцыларын көрүкчүлер сонуургап, изиг адыш часкаашкыны-биле хүлээп ап турган.

Кинофикациянның уран чүүл коллективиниң хылдыг хөгжүм ансамбли «Күскү күзеллер». «Дээң-дээң» деп ырларны күүсеткен. Дзаранар комбинаттың хереэжеңнер ансамбли-ниң «Тайга-тайга» деп ыры ырлааны коичуг таалалчыг болган. Хөй-ниитиниң корум-чурумунуң камгалалының министерствозунуң клубунуң коллективи «Партия дугайында» ырны күүсеткеп изиг адыш часкаашкыннары-биле шаатнаткан. Пассажирлер АТК-зының танцы болуу башкы матрос танцыны телекеи көрүкчүлерни хөлчок катырткаш барган.

Бо концертке дзаранар комбинат, пассажирлер АТК-зы, пединститут, кинофикация, ХНКЧМ, «Кызыл тудуунчу», «Шын» солун редакциязы, электростанция, типография коллективтери эки киришкен.

Бо чедиишкиннер-биле кады республиканың найысылалы Кызыл б[ө]гү районнарда уран чүүл коллектив[и]терингө үлегер кылдыр оон-даа арт[ык] солуун чүүлдерни көргүзүп болур [а]галдарыг турган. Орус улустуң «Улу[с] кораблые узак оруқ» деп коичуг ш[ы]үлегер сөзүү ышкаш, бистиң найысы[л]алывыстың уран чүүл коллектив[и]ден иегелде улам улуг болбас арга жок. Бо көрүлдеге Кызылдың тыва көргүзүлгери коичуг ядыы болгаш эрги, оон-биле кады белеткел кошкак болган. Кызылдың улустуң хөгжүү хереселиниң оркестри кайда баргаш Чамдык эмнелге, горпо, харылзаа школалар, ыяш-бүрү чамылар ниитилекаш коллективтерден ойнакчыларны көзүлбээн.

Ам СЭКП ТК-ниң чаа, июнь-да эрткен Пленумунуң идеология ажылының чаа соруглаарының дугайында докгаалын амыдыралга бөттандырарын, улустуу болуп уран чүүлдү улам ыңай сайзыратпышаан, чонуң иштинде салым-чаяанны ам-даа тып илередип турган, ону бо чылын бистиң республиканың мурнунда турар ажыл-агый, политиктиг соруглаарын хүүседиринге бараалгадып, Совет Тываның национал хевирлиг, социалистиг утка-шынарлыг уран чүүлүнүң дээжилерин бараалгадырынга ам ыңай белеткенип эгелезе черле өйү келген деп чүвени бо-даа, мурнуку-даа көрүлдеер чугаалап турар.

* * *

Бот тывынгыр уран чүүлдүң республика көрүлдезиниң жюри комиссиязы бирги черни **Ак-Довурак даг-дүгү комбинат тудуунуң бот-тывынгыр уран чүүл коллективиниге тывыскан.** Ол коллектив 1-ги черге-нің диплому болгаш 170 рубльдиң өртектиг барааны-биле шаанаткан. **Ийнги черни Кызыл хоорайның бот-тывынгыр уран чүүл коллективи алган,** аңаа 2-ги черге-ниң дипломун болгаш өртектиг шаналды тывыскан. **Үшкү черни Тес-Хем районнуң бот-тывынгыр уран чүүл коллективи чаалап алган** болгаш 3-кү черге-ниң диплому-биле болгаш өртектиг чүүлер-биле шаанаткан.

Өөрү районнуң уран чүүл коллективиниң чогаал-хөгжүмүт монтажы болгаш танцычыларның танцылары, чалгыгы Н. Тыртык-Караның тургусканы «Улустарның найыралы» деп танцызы болгаш өске-даа коллективтерниң ниити ырлары, танцылары эң-не бедик үнелелди ап шаанаткан. Ол шыкаш көрүлдеғиң дыка хөй киржикчилерине эң эки күүседиглер дээш, өртектиг белеткерни, мактал бижиктерни тывыскан.

Л. ЧАДАМБА.

Чурум үрекчилерине удур хемчег

Чоокта чаа Чөөн-Хемчик районнуң Хөндергей кодээ Советиниң үшкү сессиязы болуп эрткен. Анаа хөй-ниитиниң корум-чурумун камгалаарының дугайында айтырыгны база чугаалашкан. Бо айтырыгның талазы-биле үш депутат кыска илеткелдер кылган. Баштай Хөндергей салбырда эш-хүүзүнүң судуун даргазы С. Дүрүм-оол сес ап чүве чугаалаан. Эш-хүүзүнүң суду тургустунганда өөрө алаңа уе эрткен. Ажылчы чонның калбак киржилгези-биле эш-хүүзүнүң суду дөрт удаа чыылгаш, аңаа он беш хереқти сайгарып көргеп. Совхозтуң ажылчыннарындан удуртукчу ажылдакчылар-биле сес каржыр, ажылга өжегээр үнмес кижилер база турган. Чижээ, совхозтуң ажылчыны С. Чылай-оол малчын К. Оржун-ооллуң кадарган шарыларының бирээзин ойладып алган. бодунуң аалының чанынга кадагалап турда, ээзи дуң бөөп таварышкаш, дедир ап алган. Эш-хүүзүнүң суду бо херекти районнуң улус судунче шилчидип өзөрге. Чылай-оол кодээ Советтиң даргазы эш Доржуга херек кодургеп сен деп кыжаалы турар аларгаш.

Дараазында Хөндергейниң болгаш Тере-Хаяның улусчу дружиналарының командирлериниң илеткелдерин дыңнаан. Улусчу дружиналарның кежигүннери хөй-ниитиниң урээн кижилерниң херээн [ч]нун судунче кирип келген. Те[ң] салбырның улусчу дружина[ң] кежигүннери үргүлүүнүң дежүр[ү] лаашкынын чоруткайн турар. [Ч]жиналдың кежигүннеринде «Д[ы]жинник» деп тускай дедлек чеди[р]пес.

Хуралганнар, оолдар чорук ч[о]нун ортузунда кижиларилгелиг бо[л]гаш тайылбыр ажылынын ам-да четпес чоруп турарын хереченлеп т[ы]рар дээрзин ажылчын М. Дыртаң оол бодунун саналынга чугаалаа «Эш-хүүзүнүң судунун болгаш улус чу дружиналарының совлуг үеде алдаа ажылдарны чоругланының түннелинде кем-херек үүлгедир, хөй-ниитиниң чурумун үреэр таварылгалар эзээже турар» деп. Хөндергей кодээ Совет тин даргазы Т. Доржу демдеглээн.

Чонның ортузунга агитас-массалы ажылды улам калбартышаан, чурум үрекчилериге удур демиселди ам-да күштелдирер дугайында шиитпир сессияга хүлээп алган.

С. ӨПЕШ-ООЛ.

Солуннуң дараазында комсомольдуң 5-те үнер.

Редактор Д. Б. БАЙЫР-ООЛ.

СУГГА ЭШТИР ҮЕЗИНДЕ ОВААРЫМЧАЛЫГ БОЛУПДАР

Эштип көрбээн черлерге, салдар хынга болгаш хемниң саарыглыг черлеринге эжиннеңер база бажыңар-биле сугже шыынып шуравана. Бир эвес эштир тускай чер чок болза сыык, элезиниг эриктиг шилге алынар.

Изиргенип, диреткен үеде сутка кирбенер.

Сугга тенектенир, оончоктаныр чорук өлүмге чедирип болур.

Хемниң эриндеги ырадыр эжиннеңер, шаг төнүп турупкаш, сугга дүжүп болур силер.

Сугдан үнүп келгеш, мага-бодуңарыны аржыыл-биле кургадыр чоттуңунар.

Сугга эштип чорааш, бо чурумну үревеңер!

СУГГА ЧОРААШ ЧУРУМНУГ БОЛУРУ-СИЛЕРНИҢ АЙЫЫЛ ЧОК БОЛУРУНДАРЫҢ МАГАДЫЛАЛЫ

Хемеге олурарының мурнунда, хемениң бүдүн, бүдүн эвезин, ында эшкиништер, камгалал тырыкының болгаш өске-даа керекселдериниң бар, чогум хынап көрүңер.

Хемеге селгүүстээшкин үезинде хемеге кылаштап, олудуң солуп болбас, аңаа тенектенир, баштактаныр чорукту болдурбаңар. Хемеми эжип чоруур кижилер ортээлге азы эрикке халажып болур.

Хемеге доктаатынган нормадан ажыр кижилер олуртуруп болгаш чүк сөөртүүн болдурбаңар.

Кел чоруур пароходтарның болгаш катерлериниң мурну-биле кежилдир эртпеңер.

Эртип бар чоруур суднолларга чоскшулавас болгаш оларның чанынга доктаап турбаңар.

Пароходтарның доктаар черлериниң болгаш өртээлериниң чоогунга болгаш көөрүүлериниң чанынга хемелевеңер.

ТЫВА АССР-ниң ДОСААФ БОЛГАШ САНИТАРЧЫРЫДЫЫШКЫН БАЖЫҢЫ.

БАЗА КАТАП УИЛЬЯМС...

ЛЕОПОЛЬДВИЛЬ. СЭТА-ның корр. В. Кузнецовтуң дамчыдып турары болза:

АКШ-тың күүне секретарының Африка херектериниң талазы-биле дузалакчызы Меннен Уильямс ында чедип келген. Элээн каш айтырыгларны конго чазак-биле чугаалажып көөр дээш, ол түр аян-чорук кылып келген деп, тускай медээ-биле чарлаан.

Меннен Уильямстың Конгога бир дугаар-ла кээп турары ол эвес. Күрдепартаментиниң ол комиссары Конгога ужудуп чедип келген санында-ла бодуун конголарның сетkилинге дүвүрээзин кирип кээр. Конгога америк тергиндээшкинниң тургузарынче угланган АКШ-тың элчелиг үүлгедиишкинин кылып дээш. Меннен Уильямс конго найысылалда чедип келген дээрзин конголар эки билип турарлар.

Конгонуң политиктиг болуктери Уильямстың амгы аян-чоруун генерал Мобутуңнуң чоокта чаа Вашингтонга чорааны-биле болгаш конго национал армияны «таарты организастаарынын» хереэнге америк киржилге дугайында айтырыг-биле холбаштырып турар. Ол армияны шериг техникаазы-биле болгаш дериишкиннерин-биле хандырарының планнарын амыдыралга боттандырар аназ бодунун «техниктиг» экспертгерин чуртче эңдере кииреринин аргазы-биле конго армияга кол-кол туруштарны Пентагон ажелеп алыр бодап турары оон ылдеп. Конгода америк дайынзырактар Мурнуу Корейге болгаш Мурнуу Вьетнамга шенеттингең аргалар-биле хөделип турарлар деп. Леопольдвильде хайгааракчылар демдеглеп турар. Конго армияны бодунун контролюнга алырынче, а оон соонда лепшилгелиг күштерни оон дузазы-биле базарынче болгаш ден аргелиг эвес керээлерни хүлээп алырынче чуртту албалазарынче АКШ чүткүп турар.

Чурттуң бүгү-ле шериг черлеринге базар аргалыг болуп турар Конгода КНО-нуң органнарын ажыглавышаан, амгы үеде американнар конго армияның кол-кол пунктуларынче «ажык» орук-биле сиңгиңгип кирип турардар. Конго армияны «таарты организастаарының» планы Конго республиканың чепсектиг күштерин АКШ-тың шуут контролюнге тургузарынче улам ынайгы базым болуп турар.

Шериг айтырыгларындан анғыда, Уильямс амгы үеде Уолл-стриттиң монополияларының Конгога бедик сонуургалдыг болуп турарын барымдаалаан, конго чазак-биле чугаалажыышкынныг үезинде экономиканың айтырыгларын база чугаалажып көөр бодап турар.

Чаңгыс сес-биле чугаалаарга, конго найысылаачы Меннен Уильямстың чаа аян-чоруу чуртче америк сиңнигиишкинни улам ыңай калбартыр сорулгалыг болуп турар.

КАДЫКШЫЛЫҢДАР КАМНАҢДАР

ЧЫЛАНДАН КИЧЭЭНИҢЕР

Чыландан эмни, эртир коргар чорук-биле ону дыка херекке албас, кайы хамаан чок аажылаар чоруктуң кайызы-даа кижиниң кадыынга багай салдар чедирип болуур дээрзин утпаза чогуур. Боттары аарышкылыг кылдыр шаптар болза-даа хора чок чыланнар хөй. Хоралыг шагар чыланнар-биле беришпес болгаш оларны оюп эрте бээр болза, кижиге хора чедирбейн барып болур. Чылан хоралыг болурундан аңгыда, ажыктыг талазы база бар дээрзин билири чугула. Чижээ, гюрза, кобра дээр болгаш оон-даа өске хоралыг чыланнар, көдээ ажыл-агый культураларының хоралакчылары болуп турар — хэөнчилерни узуткап турар. Тускай кылып белеткээн чылан хораны болза, нерви системазының чамдык аарыгларының, чүстер ыжар аарыгның, өкпе дамырларының астмазының болгаш өскеда аарыгларның эмн болуур.

Ынчалза-даа хоралыг чыланнарга шактырганындан багай уржуктар болу бергилээр.

Бистиң чуртувуста эң-не нептеренгей хоралыг чыландан гадюка дээр шокар (хову, элезин, кавказ болгаш өске-даа хевирлериг) чылан бар. Ындыг чыланнар хүндүс дыштанып алыр, а дүне чимзеңип үнүптер. Чылыг болгаш айдың дүнеерде олар эң-не идепкейлиг чимзеңир, чамдыкта даң аткыже хөделип келгилээр. Боран болгаш чаашкыныг дүнеерде олар бир-ле чаглактыг черге чаштына бээр. Ынчалза-даа кажан чоогунга одагланган от чырыынга ийикпе карман фонарының чырыын эскерип каан дораан, олче союн чоруптар. Гадюка болза кижиниң кежинче дылын кончуг белеңи-биле кадаптар, а бир эвес хом ындыктыг болза, ону өттүүр шап шыдавас. Ол ышкаш сукнодан кылган хептиг кижиге бо чылан хора чедирип шыдавас. Чогум-на ындыг болганындан колдуунда-ла улустуң чиик кылдыр кеттинип алыр үези болуур — сиген кезилдезиниң ийикпе, азы кичээнгирин безин уттупкаш каттап азы мөөгүлеп чораан өйүнде чыланга шактырыптар.

Кобра (оон бир хевирин тывалап ок-чылаан деп адап турар — р е д.) база-ла дыка айыылдыг. Ол улуг муруузунда шыжыраашүн үндүрүп каап чоруур, кандыг-бир халдаашкын кылыр дээнде демгизиниң уунче согунналдыр шурай бээр. Чамдыкта ол түгле коргудар дээш ындыг, а колдуунда дораан шаптар.

Хоралыг чыланнарга шактырган кижиге баштайгы дуза кандыг болуруда? Чүнүң-даа мурнунда, баштайгы 10 — 15 минутада-ла чылаан шаккан черин боой шарыптар, ону 2 шактаң эрттирип болбас. Оон соонда ол-ла дораан шактырган черин кадар демдек хевирлиг чаңгыс сантиметр ханы чара кескеш, ол балыгдан ханны үндүр сордурар. Өске херексел чок болганда, аскында балыг чок болза, эрии-биле соруп каапкан база болур. Оон соонда ол балыгны спирт-биле, маргамцетиг калийниң элээн дыңзыг эзилдирии-биле ийикпе шёлочь-биле чуп каалтар херек. Чыланныг черлерже походтар кылып азы ажылдап чоруурда, үстүнде айыттынган чүүлдерни бодунга ап чоруурун чугула.

Чыланга шактырбас төлээде, хоралыг чыланнар хөй черлерге, изигде-даа болза, ында ужулбайн чоруур болза эки. Хөлегелиг черлерде сырый үнген чадаң үнүштерни болгаш сиген, чашпанны холубиле тарады ында болбас. Өргеге, куске үңгүрлерни чыланнар боларга эзлепкен турар, оларны казып турган таварылгада кичээнир болза чогуур. Салтарга болгаш огроллтарга чылан келбес кылдыр, ында бар бүгү-ле үңгүрлерни хөөп каапкар херек. Оларның чоогунга харыы-даа, чыланнарның дайзынга — чараа-чеченнерден эккеп алыр болза, оон-даа эки.

Эмчи В. НИКОЛАЕВ.

• • •

ЧҮРЕККЕ ЧОРААН ИНЕ

Хмельницк областың чурт-шин-чилеп музейинде элдептиг экспонат бар — ол дээрге, аназ-ла даарамнаң сес сантиметр ине. Ол чүге музейде чыдып турарыл?

Ол областың Городок районда Лесоводтар деп суурнуң участок эмнелгезинде кол эмчи болуп ажыдап турар Сергей Андреевич Карпенкога бо чазыы чиктиг айтырыглыг аарыг кижи чедип келген: «Мээң чүрээмде ине чыдыпкам». Уь аарыг кижи болза, «Ленинниң чагыглары» артельдиң колхозчузу Иван Михайлович Балан, оон харыы ам 64.

Дегиттирле рентгенге чедире бергеш көөрге, шынап-ла оон чүрээниң солагай талазында бир-ле демир бар болган.

Ам канчаарыл? Область төвүнге чедирер дээрге, орук багай, ол ынчап чорда, та чүү боор. Кезиишкинин ол-ла черинге, доп-дораан кылыр ужурлуг апарган.

Кижиниң амы-тыны дээш демисел эгелээн. Кол эмчи Сергей Андреевич Карпенко болгаш оон дузалакчылары аныяк эмчилер Василий Антонович Малецкий биле Владислав Трофимович Шинкорук бир деминг хөделип турганнар. Чүректиң кештелчек каъдын кезиптерге, ында имениң үттүг ужу көстүп келген. Оон бир күжениген соонда — ине, кезер эмчиниң холунга келген...

Бис С. М. Баланга ужурашкан бис. Оон кадыы ам экижип турар.

В. КАТИН.

РЕДАКЦИЯНЫҢ АДРЕЗИ: Кызыл, Щетинкин-Кравченко кудумчузу, бажын № 3. ТЕЛЕФОННАРЫ: редакторнуң 24-63, редакторнуң оралакчызының болгаш харыысалгалыг лекурнайының 35-24, пропаганда киллизиниң 23-54, харыысалгалыг секретарының 23-35, көдээ ажыл-агый киллизиниң 25-38, партийжи амыдырал киллизиниң 37-13, иштики информация киллизиниң 20-60, чагаа болгаш совет тургузуг киллистериниң 21-27, үлетпүр, транспорт база киллистериниң 22-64, бухгалтерияның 31-75, корректорларның 21-47. Солун келбейн барганда 32-75 телефонче долгар.

ТС—01254. Чагыг № 122. Культура министерствозунуң типографиязы

БҮГҮ ЧУРТТАРНЫҢ ПРОЛЕТАРИЙЛЕРИ, КАТТЫЛЫҢДАР!

ШЫН

1925 чылда үнезилеттинген

1963 ч.
ИЮЛЬ
5
ПЯТНИЦА
№ 158 (5562).

СЭКП Тыва обкомунуң, Тыва АССР-ниң Дээди Совединиң болгаш Министрлер Чөвүлелиниң органы

Өртээ 2 көп.

Бот-бодунга экономиктиг дузалажылга Чөвүлелинде

1963 чылдың июнь 18—22-де Бот-бодунга экономиктиг дузалажылга Чөвүлелиниң кежигүннери чурттарның сут ажыл-агый органнарының удуртукчуларының ийиги чөвүлел хуралы Москвага болуп эрткен.

Болгарияның Улус Республиказының, Венгр Улус Республиканың, Герман Демократтыг Республикаңың, Моол Арат Республиканың, Польша Улус Республиканың, Румын Улус Республиканың, Совет Социалистиг Республикаларның Эвилелиниң болгаш Чехословак Социалистиг Республиканың сут ажыл-агый органнарының удуртукчулары чөвүлел хуралдың ажылынга киришкен.

Чөвүлелдиң күүсекчи комитединиң даалгаларын ёзугаар чөвүлел хуралга чер кырының сугларының арын үнелеп көөрүн болгаш нормаларын чаңгыс аай болдурарының база оларны ылгаарының принциптериниң, арганың янзы-бүрүзүнүң болгаш сугларның шынарын шинчилээриниң техниктиг херекселдериниң дугайында айтырыгларны чугаалажып көргеш, чугуур шиитпирлерин хүлээп алган.

Чөвүлел хурал хүн бүрүүн ажылының планын тодарадып база ону күүседирип-биле боттандырар эргежок чугула хемчеглерни ажылдап кыпкан.

Чөвүлел хурал бот-бодун билчир чоруктуң болгаш ажы-дүңма кадыг ажылдажылганың байдалынга эрткен.

ССРЭ БИЛЕ ГДР-НИҢ НАЙЫРАЛЫ—БУЗУЛБАС

1963 чылдың июль 2-де Берлинге болган митингиге

ЭШ Н. С. ХРУЩЕВТУҢ ЧУГААЗЫ

Н. С. Хрущев бодунуң чугаазының эгезинде СЭКП Төв Комитединиң, Дээди Советтиң Президиумунуң, Совет Сазактың, бүгү совет кижилерниң аңгы-өскүзүнден болгаш хууда болгандан В. Ульбрихтиге база катап чүректиң хынызындан байыр чедирген болгаш кадыг-чазагай болурун, ажылга чедиишкиннерлиг болурун анаа сеткилиниң хынызындан күзээн, социализмниң чуртталгашкынга улам шинай чедиишкиннерлиг болурун бүгү немец коммунистерге, ГДР-ниң ажылчы чоннарынга ол күзээн.

ГДР-ниң черинге турган үевистиң дургузунда хөй-хөй түүлдерни көрүп, ажылчыннар-биле, тараачыннар-биле, силерниң чурттунарның интеллигенциязының төлээлекчилери-биле чугаалажып четтиктивис—деп, Н. С. Хрущев чугаалаан.—Ол болза бистиң улустарывыстың үлүм-на быжыглып турар найыралының хереченизи болуп, бистиң бодалывыска үр артып калыр болуп, чылыг ужуражышкынар болган.

Силерниң республиканарда ажылхеректиң эки чоруп турарынга бистер шын сеткиливистен өөрүп турбис. Социализмниң калбак тургузуушкунуның программазын боттандырарынче чедиишкинниг киришкензиг силер.

Силерниң чонунарның күш-ажылчы сорук киришкинин көргеш, Герман Демократтыг Республиканың ажылчы чоннары партияның чаа Программазын бодунуң хай-дамырындан тудуш, төрээн херээ кылдыр хүлээп алган-дыр дээрлиг кижи тодаргай бүзүрей бээр-дир.

Н. С. Хрущев Германияның ийи секторларының хөгжүдүлүн деннеп көрбүшаан. Барыын Германияда «экономиктиг хувулгаазын чоруктун» дугайында бижээн түүлдерниң бүдүү бедик кургалакта, барыын-герман экономикада буурап бадыышкынның кыжаны буржуаз пропагандистерни болгаш оларның ээлерин дүвүреп эгелей берген деп, Н. С. Хрущев эскерип чугаалаан.

Чөвүн Германияның ажылчы чоннары бодунуң экономиказын Барыын Германияныңга болаарга, эң-не нарын байдалдарга катап тургузуп эгелээн—деп, Н. С. Хрущев уламчылаан.— Чиг-эттиң болгаш материалдарның чаа үнер дестерни дилеп тывары, металлургия баазазын болгаш үлетпүрүүн өске-даа хөй-хөй аныралары херек кырында катап тургузары, үрелиг бүзулган чүе-түс, мунмун бүдүрүлгелерни катап тургузары херек турган. Ол бүгү түүлдер болза кедергей нарын болгаш берге сорулгалар болуп турган. Ынчангаш болза-даа бөгүн Герман Демократтыг Республика Европаның болгаш делегейниң эң-не күчүлүг индустриалдыг күрүнелериниң бирээзи болуп турар-дыр: ол үлетпүр бүдүрүлгезиниң хемчээлиниң талазы-биле үлетпүрүн эң-не сайгырангай башкыры он чурттарның санында кирип турар.

Бир эвес экономиктиг хувулгаазын чоруктун дугайын чугаалаар чүве болза, ол хувулгаазын чорук чогум-на маңаа. Герман Демократтыг Республикага болган дээрзин чүвенин бөттүү-биле көөр кижи-ле бүрүзү чугаалаар. Ол чорук болза чон эргечагырганы бодунуң холунга алгаш, бодунуң салым-чолунуң ээзи болу бергенинин ачызы-биле болдунар арганыг болган-дыр. Ол хувулгаазын чорук болза күүдүг социалистиг дем каттыштырылгазының туруп турары-биле, силерниң чурттунар акы-дүңмалышкы кадыг ажылдажылганың быжыг белдирлеринден ооң-биле холбашканы-биле болдунар арганыг болган-дыр.

Тургузуушкуннуң ёзулуг-даа хувулгаазын чоруктарын чүгле социализм болдуруп шыдаар арганыг. Оон чедиишкиннери бурунгаар чайгылыш чок чоруң турар планныг экономиканың быжыг суурунга, ажылагыйның организастаарының социалистиг принциптеринге, чаа ниитилел харылзааларынга үндезилеттинген.

Моон соңгаар Герман Демократтыг Республиканың экономиктиг хөгжүдезин бурунгаар улам-на дүрген темпилер-биле чоруурунга бистер быжы-биле бүзүрээр бис деп, оратор медеглээн. Ону чедип алырының эргежок чугула бүгү-ле байдалдары болгаш болдунар арганы бар.

Амгы үеде социалистиг чурттарның чедиишкинниг хөгжүдезиниң үндезилеттинген. Ынчангаш бүгү партия организациялар-ының идеологтуг ажылының, идеологиянның бүгү чепсектериниң, ажылдакчыларының удуртулга болдуузар, амыдыралга боттандырар курузу бо болуп турар.

Партияның ап турар хемчеглери, үндүрүп турар шиитпирлери — ол декларация эвес, а ажыл-херекке удуртулга. Ынчангаш ол амыдыралга боттанарынче ажылдың хемчээ хамаарбас, ооң утка-шынары, дээштин бедзээн, ажыл-агый болгаш амыдырал-биле харылзазы күүдүлген. Бо бүгү республиканың ажыл-агый, культура тургузуушкунун дүрген хөгжүдүнге чугула рольду ойнаан. 1962 чылда республика күрүне мурнунга алган хүлээлгелерин чедиишкинниг күүсеткен болгаш бо чылның бирги чартынында күрүнеге эът, дүң садарының планын күүседип шыдаан.

Ажылчы чон ортузунга идей-кижизидилгелиг ажылдың: агитколлбригада, янзы-бүрү үнгүшкүннер, кежээлер, идеологтуг ажылга хөйнинти шугуму-биле киржиишкиннер, уран чүүл көрүдселери ышкаш хөй хевирлери эки ажыглаттынып, барык район бүрүзүнде калбарып турар. Бо чугула ажылга республиканың интеллигенциязының идепкейлиг киржилгезин демдеглээри чугуза.

Идеологтуг ажылды организастаар талазы-биле СЭКП Чөөн-Хемчик партком-унуң, ол районда «Большевик» колхозта, Тес-Хем районнуң «Чодураа», Каа-Хемниң «Тинлелге» колхозтарда, Кызылдың электростанциязында, дээрлиглиг комбинадында болгаш өске-даа парторганизациялардың эки ажылынып дүржулгазын чангыс эвес удаа чугаалажып келген бис. Бо болгаш өске-даа эки дүржулгалар бистиң идеологтуг ажылывыста улам калбартып, сайгырангайжыдар ужурлуг чугула түүлдер болуп турар.

Ынчалза-даа, СЭКП ТК-ның июнь Пленумунуң шиитпирлериниң дүүштүр алырга, республикада, ылангыя чамдык парторганизацияларда идеологтуг ажылдың байдалы амгы үениң бедик негелдезин хандырып шыдавайн турар. «Тыва кобальт», «Тыва даг-дүгү», «Кызыл тудуг» тудуг аргелелдери ышкаш улуг бүдүрүлгелерде, Барыын-Хемчик районда, Каа-Хеминиң «Совет Тыва», Бии-Хеминиң «Искра» колхозтарында, «Тыва», «Тээли» совхозтарда болгаш өске-даа черлерде идеологтуг ажыл коинчуг коңкак тургустунган болуп турар. Оон түнелги черле билдингир: бүдүрүлге планнарын күүсетпес, ажыл шагы үзүп прогулдаар чоруктар, хөй-нинтинниң корум-чурумун үреп арагалаар, хулиганнаар, ниитилелге ажыктыг ажыл кылбас чоруктар ындыг черлерде бар болуп турар.

Чамдык парторганизациялар идеологтуг ажылды чорударда оон утка-шынарын, амыдырал-биле харылзазын болгаш дээштиниң үнелеп көрбес, чүгле чоруттунган хемчеглерниң санын сүрер чоруктар ам-даа бар. Ындыг «ажыл» чогуур үре-түңнелди бербейн турар. Чижээ, Чөөн-Хемчик районда СЭКП-ниң XXII съездизи аттыг, Барыын-Хемчик районнуң «Большевик» колхозтарынга «полянын бүрүүн-биле чылча шаварынга чедирген база Германияның улус ажыл-агыйынга кедергей улуг когаралды таварыштырган. Совет Эвилели болгаш өске-даа чурттар кедергей улуг когаралдарга таварышкан.

Дайын соолгудени ап көөр болза, делегей империализминиң агрессчи болуктериниң дузазыбиле Германияның барыын кезээде милитаризчи, аңаа-өскүзүнчи күрүне —Германияның Федеративтиг Республиказы тургустунган-дыр. Империалистерниң эки политиказын үндезилээри-биле барыын үүрте чежеда чулчуруп турза, Европаның төвүнге дүшкүүлүг чоруктуң одаа хевээр артып турар чорук «соок дайынны» кыпсын, улустар аразында, хамыктың нурунда Барыын Германия биле социалистиг чурттарның аразында харылзаларны дүшкүүлүг болдуруп турарының ол фактызын херекке албайн барып болбас. Герман айтырыы шиитпирлетинген турар, улустар аразында найыралды болгаш кады ажылдажылганы тайбын хөгжүдүринге таарымчалыг байдалдар ындыг янзы тургустунган турар деп улустар манап турар.

Европага, а ындыг болганда бүгү делегейге тайбынны быжыглаар төлээде, делегейниң ийиги дайынының артынчыларын арыглап аштаар, Германия-биле тайбын керээзин чарар херек деп, Н. С. Хрущев медеглээн.

Германия-биле тайбың керээзинге ап өалырындан үгле Совет Эвилелиниң болгаш тайбынның политиказы даап демисежип турар өске-даа чурттарның улустары уљуушкунну албас болгай. Ол керээ өске-даа европа күрүнелерге, бүгү делегейниң кижилериңге база херектиг: Барыын Германияның чонунуң эрге-ажыктарынга болгаш күзел-соруктарынга ол онза дүүшкен турар ийик.

Делегейниң ийиги дайынының артгыжыкынарын дүрген узуткаарыңга турушпушаан. Совет Эвилели чүнү сеналдап турарыл? Гитлерниң Германияның чылча шаптырганының түнелинде тургустунган болгаш амгы үеде Европада туруп турар байдалларга өскерилгелерни киирги дег шак ындыг кандыг-даа түүлдү саналдавайн турар бис деп, Н. С. Хрущев чугаалаан. Тургустунган байдалды үгле юридика талазы-биле быжыглаарын, ынчангаш чаа дайынлы өөскүдүп үндүрериң белеткээринге турар бис.

Берлин ханазы дээр чүвени долгандыр шуугаазын барыын талазы чурттарда ам-даа үргүлүлеп турар. Ынчаарга Барыын талада «ханаа» деп адап турар чүве болза, Герман Демократтыг Республиканың дүрүм ёзугаар кызыгаары болуп турар. Ол кызыгаар бодунуң чурттунга болгаш социалистиг өске-даа чурттарга удур хоп-нүүлүүр ажыл-чорудулганы чайладыр арганы ГДР-ниң ажылчы чоннарынга берип турар. А ол чүл дээрге, берлин ханазы дээр үүл күрүнелер аразында харылзаларны чогумчударының херээнге, тайбының херээнге барган болуп турар дээни ол-дур.

Адактың соолгуде, боттуг чүүдүү угаазыладдыг көөр ужурлуг дээрзин Совет Сазактың баштыны демдеглээн. ГДР—ол дээрге хоозун чүүл эвес, а бодунуң чазаа болгаш бодунуң хөөйлулары бар, бодунуң коруумчуруму болгаш бодунуң кызыгаарлыры бар, боттуг күрүне-дир деп чүвени билип алыр херек. Тускай догуннаан күрүне бүрүзү бодунуң кызыгаарларының кагылаар болгаш контрольдаар эргелиг...

Өөзээн негекчи болуктер тайбың керээзин чарарын дыннаарын безин күзевейн турар деп, Н. С. Хрущев оон ынай медеглээн. Оларның соруглазы—ГДР-ни узуткаары, ону сыныштары болуп турар. Чогум-на харын «катап каттыштырарының» программазы дээр чүвенин соруглазы ол болуп турар, барыын талакы күрүнелериниң бүгү реаксылыг болуктери бо программадан калбактаныл туруп берген.

— «Катап каттыштырары» империалистерниң чугаалап турарыбиле алырга, ГДР-ни сыырар дээни ол-дур. Германияның чарлыганы — ол дээрге үгле национал эвес, харын база социал-политиктиг айтырыг-дыр. Германияның бир кезиниде социализмниң тургузуп турар, өске кезиниң капиталистиг орук-биле бар чоруур. Оон ужурунда «катап каттыштырар» деп сөстерде Германияның ажыл-чынналарының бөлгаш таварачыннарының башкайгы күрүнелери—Герман Демократтыг Республиканы узуткаар дээр империалистиг күрүнелерниң чүткүлүг илереп турар. Силерниң ол чүткүлүнер бүтпээн болгаш бүтпес-даа дээрги, адаанизырактар!

Бодунуң төрээн чүрту каттышкан турарын, тайбынга ынакшылыг болгаш демократтыг чангыс аай неме күрүнелиг болурун күзеп турар немецтерниң күзел-соруу биске бидингир. Ол дээрге мырынай-ла дүрүм ёзугаар күзел-дир. Тайбының болгаш кады ажылдажылганың политиказы ол келир үеге чоокшулаадып кел чыдар, а дайынның болгаш өөзээн негээр чоруктуң политиказы ону ыралып турар.

Ийи немец күрүнелерни катап каттыштырар дугайында айтырыгны шиитпирлээринге эң дээре оруу — ол дээрге Барыын Германияда капиталзимни узуткаары болгаш социалистиг үндезинге чангыс аай герман күрүнени тургузары болур деп, оратор чугаалаан. Ындыг орук эң деп шиитпиглиг болур болгаш бистиң үевиниң ёзугуруа, немец улустуң, бүгү делегейниң ажылчы чоннарының эргежажыктарынга дүүшкен турар ийик. Ынчалза-даа ол кажан, канчаар боттаны берген турары келир үениң хереэ, немец улустуң бодунуң, чүгле немец улустуң херээ болуру билдингир.

Империалистиг күштер Герман Демократтыг Республиканы узуткаарын чедип алырын орадашпышаан, немецтерниң ол чөптүг чүткүлдерин боттарының эрге-ажыктарынга таарыштырып алырын орадажып турарын көрбейн барып болбас.

Ынчалза-даа герман айтырының шиитпирлээрининг ындыг оруу бистиң үевисте болдунмас. Ол дээрге хаматы дайынның оруу-дур, ол делегей дайынының оруу-дур.

Хоп-нүүлүлүн болгаш өнчүк-чөнгээнниң аргазы-биле Герман Демократтыг Республиканы иштинден буза тепсир дээр аданаизырактарның болгаш реакционерлерниң орадажымышкынары база ол хире чаржынчыг болгаш идегел чок деп, Н. С. Хрущев демдеглээн.

Герман Демократтыг Республиканың политиказынга болгаш ниитилел тургузуунга өскерилгени негелде кыдыр идип үвдүрбүшаан. Совет Эвилели-биле эки харылзаларның дугайын чугаалап турар Германияның Федеративтиг Республиказының күрүне ажылдакчыларының чугаларының үндезин, барымдаа чогум Н. С. Хрущев айыткан.

Мырынай чоокта чаа канцлер Аденауэр болгаш бодун социалист мен деп адаттынган оон чоок кижизи Брандт болгаш Барыын Германияның база Барыын Берлиннің өске-даа реакционерлери Барыын Берлинге келзин деп америк президентиниң чалаанар. Дээрги Кеннединиң Барыын Берлинге чедип келгенинин фактызының бодунда кандыг-даа багай чүве чок. Бир эвес ол чаагай бодалдарның алын-чоруу турган болза, ындыг алын-чоруккa байыр чедирип болур турган ийик. Ындыг болза-даа президентиниң чалаан кижилер ол чаагай күзелдерни ёзугаар ону кылбаан болбайнаан. Олар боттарының угаазылал чок адаанизырак чүткүлдерин быжыглаарын күзээннер.

Чогум-на харын албандан дүжер деп турар канцлер болгаш шуут чугааларга, Барыын Берлинге кандыг-даа хамаарылга чок өске-даа барыын-герман ажылдакчылар президентиниң үдеп чорааннар. Бистиң болгаш бистиң эвилелчилеривистиң чангыс эвес удаа медеглеп келгени шыкаш. Барыын Берлин Барыын Германияның кезии болбайн турар болгай. Парлаганың дыннадыгларын ёзугаар алырга, америк президент албандан дүжер деп турар канцлер-биле хөглежип алгаш. Барыын Берлинче баарынга чөпшээрелиг олла дораан бербээн хире. Ындыг хөглээшкин оон алын-чоруун бакшыраадыг шыдавас деп чүвени президент медереп билген боор.

Барыын-герман өөзээн негекчилерниң чүткүлдерингe дээрги Кеннединиң чөпшээрешкени чоокта чаа Вашингтонда америк университетке президентиниң чугаазының бадыткаашкынына бүзүрээрин күзээн кижилерни шугулеттинайн барып шыдавас. Ол чугаа делегей байдалын угаазыладдыг үнелеп көөр чорукбиле ылгалып турган. Совет Эвилели-биле харылзаларны эде көрүп, экижилериниң, делегей байдалын чавырыыдырарының, «соок дайынның» байдалын узуткаарының эргежок чугуулазының дугайын ол чугаада айыткан болгай.

Ол чугаалы чугаалаан соонда чүгле он үш хүннер эрткен. Каттыштырган Штаттарының президентиниң Барыын Германияга, а оон дараазында Барыын Берлинге келген болгаш аңаа мырынай сыр өске чугааларны чугаалап турул берген. Бир эвес Барыын Германияга болгаш ылангыя Барыын Берлинге президентиниң чугаазынын чүүлдерин немчул, америк университетке чугаазы-биле деңнеп көөр болза, ийи янзы президентилер чүве чугаалап турганыдыр деп бодап болур.

Чангыс ол-ла кижи ындыг кыска хуусаада болгаш делегей байдалында кандыг-даа боттуг эскерилгелер болбаанда чүве чугаалаал, ол чугааларында бот-бодунга удурлашпышкак үүкалыг чүүлдерни канчал киирип шыдаарыл деп чүвени билип алыры берге-дир.

Ол чүнү болдуруп турарыл? Ковчүге айыылыг болуушкунну болдуруп турар. Америкалыг Каттышкан Штаттарының президентизи Барыын-герман кырган дулгуже кадайны эдилирин алыр дээш Франциянның президентизи-биле чаржып турар. Олар ийиләэн ол дулгуяктың соок чүрээн хандыкшыдып алырын орадажып, ону алыкелээн кижиге ыырынай боттуг эвес бодалдарны сөглексеп турар. Бир эвес бо ийи эдилиргенин кылып турары шыкаш, ол дулгуякты боттарынче эдилирип туруп бээр чүве болза, олардың кижи бүрүзү бодунуң чүрээнче ону хандыкшып ап туруп бээр чүве болза, ол-даа бажы эштенир, делегей айтырыгларын шиитпирлээри херек кырында оон хамаарбыр деп бодай бээр магатчок. Шынында оон шоолуг хамаарбыр чүве чок. Ындыг эдилиргенишкин чүгле делегейге «дүшкүүрлүг чорукка, коинчуг айыылдыг дүшкүүрлүг чорукка чедирер.

Ол дугайын, чижээлээрге, ядролуг чепсектин айтырыгларының талазыбиле Американың Каттышкан Штаттарының чорудуп турар политиказы чугаалап турар. Каттышкан Штаттар НАТО-нуң хөй талалыг күштери дээр чүвенин хевири-биле ол чепсекти бодунуң эвилелчилериниге дөгеп турар. Ол эвилелчилерниң чамдыктары ындыг ядролуг күштерни тургузарынга киржирлиг ойталап турда-ла ону кылып турар. Ону черле чүү чогум чүү чүвеге кылып турарыл? Коммунизмни көөр хөөн чок чорук-биле сөгуварган, ядролуг чепсекти алырынче шыдылап турар барыын-герман адаанизырактарның чүткүлдерин бирги эвлегеге хандырар дээш ону кылып турар. Ындыг политика халапты уржуктарга чедирип болур магат чок.

Барыын Берлинге чугаалаан бодунуң чугааларынга Американың Каттышкан Штаттарының президентизи бодунуң турунтарының шынныынга кым-бир кижизин бузуретикен чегейле боор, база Барыын Германияның болгаш Барыын Берлиннин адаанизырактары бодунуң деткип турар чоруу-биле кымны-даа коргутпаан. Президент бодунуң чугаалары-биле империалистерниң хораанап кааны делегей агаарывыга чүгле хораның немей урупкан деп, Н. С. Хрущев демдеглээн.

Барыын Германияга болгаш Барыын Берлинге америк президент коммунимзге үзүр ындыг чугааларны чугаалаар төлээде, мөчээн, күрүне секретары Даллестиң чугааларын бирдең-бирээ чокка өөренип көрген ышкаш-тыр. Ол дээрге, бодунуң амыдыралының сөөлгу айларында чүрттап турган Даллестиң эвес, чугаалажып турары ышкаш. Ак бажында олуруп алгаш бодунуң күзелин албадап турган. «Балыгланган» Даллестиң чугаазын өөренип алган боор. Эрге-чагыргага олурган үезинде Даллестиң чарлааны бүүрап дүшкен политикаже ам катап киреринг Американың Каттышкан Штаттарының президентизи күзеп турар эвес деп бе?

Ындыг политика кандыг-даа эки чүвени Американың Каттышкан Штаттарынга аазавайн турар. Бистерге хамаарыштыр кандыгыл үнзе, эргилер черлерге аларлаар, дээргидер! деп чугаалап болур бис.

Барыын Германияның улузу байдалды боттуу-биле билип, адаанизырак чоруктуң политиказы кайы хире айыылдыг болуп турарын медереп билип, бодунуң салым-чолун бодунуң холунга алгаш, оон бодунуң амыдыралчы эрге-ажыктарынга дүжүрүшак ындыг политиканы чорударын чедип алыр дээрзинге бүзүреп турар бис. Ынчаарга немец ажылчы чоннуң амыдыралчы эрге-ажыктары болза тайбынны хандырарын күзеп турар Совет Эвилели-биле, социалистиг бүгү-ле чурттар-биле харылзаларын экижилериниң, делегей байдалын чавырыыдырарының эргежок чугуулазын аңаа сөглеп берип турар.

Бир эвес АКШ-тың президентизи шынавыла делегей байдалын экижилерин орадажып турар кижи болза, Барыын Берлинге оон чугаалаанны ышкаш ындыг чугааны чүге чугаалаар чүвел ынчаш, ол чугаа делегей байдалын чидиглиперинче кордуп салган чугаа-дыр деп, Н. С. Хрущев чугаалаан.

Коммунизмниң үндезилеттинген дээш ниити демисеңге шынчы өөнүктер болуп турар Совет Эвилели болгаш социалистиг өске-даа чурттар Герман Демократтыг Республика-биле кезээде кадыг турган болгаш моон соңгаар-даа кадыг турар апаар дээрзин база катап бадыткаксаң тур мен.

(Уланчызы 2-ги арынга).

ПЛЕНУМНУҢ ШИИТПИРЛЕРИН АМЫДЫРАЛГА БОТТАНДЫРАР

Коммунистиг партияның, бүгү совет улустуң амыдыралынга база бир онза чугула болуушкун болган СЭКП ТК-ның июнь Пленуму бистиң чурттувуста идеологтуг ажылды бүгү талапиле чугаалажып көргеш. Пленум эрткен үеде чедип алдынган чедиишкиннерни, ам-даа чедир кылдынмаан чүүлдерни хаңы анализтээн. СЭКП-ниң XXII съездизиниң шиитпирлериниге, партияның Программазынга үндезилээш, идеологтуг ажылның моон соңгаргы эвлечглиг сорулгаларын чиге тодаратkан.

Пленумга Н. С. Хрущевтуң чугаазында болгаш эш Л. Ф. Ильичевтуң илеткелинде коммунизм тургузуушкунуның үезинде партийжи идеологтуг ажыл кайы хире улуг ужур-дузалыг болуп турарын делегеренгей чижекгерге көргүскен болгаш ол чугула чепсектя моон соңгаар канчаан ажыглаза чогуурун тодаргай айыткан.

Делегейниң коммунистиг шимчээшкинниниң күжүн каттыштырарының болгаш чангыс эвин улам быжыглаарының чугаазын барымдаалаш, ТК-ның июнь Пленуму «СЭКП ТК-ның төлээлекчилериниң ББП ТК-ның төлээлекчилери-биле ам болур ужуражышкынының дугайында» тускай доктаалды база хүлээп алган. Пленумуң хүлээп алган чугула шиитпирлери бүгү партияга, бүгү совет улуска коммунизм тургузуушкунуң херээнге аажок улуг ужур-дузалыг документ болур.

«Амгы байдаалдарда партияның идей-кижизидилгелиг ажылының кол сорулгазы—СЭКП-ниң Программазын амыдыралга боттандырарын идеология талазы-биле хандырары, коммунизмниң материал-техниктиг баазазын тургузары, коммунистиг ниитилел харылзааларын хевирлээри, чаа кижини кижизидери; политиктиг серемчилелди бедидери, империалистиг идеологияга удур калбак шавар халдаашкынны чорудары, кижилериниң медерелинде эргиниң артыышкынкарым узуткаары болур»—деп СЭКП ТК-ның июнь Пленуму онзалап демдеглээн. Бо кыска болгаш тодаргай чүүлде партияның идеологтуг ажылының ээлчеглиг сорулгаларын тода болгаш чиге айыткан, оон бүгү арганың, хевирлерин, бүгү кезектерин боттандырарынче чедиишкиннер, идеологтуг ажылга хөйнинти шугуму-биле киржиишкиннер, уран чүүл көрүдселери ышкаш хөй хевирлерни эки ажыглаттынып, барык район бүрүзүнде калбарып турар. Бо чугула ажылга республиканың интеллигенциязының идепкейлиг киржилгезин демдеглээри чугуза.

Идеологтуг ажылды организастаар талазы-биле СЭКП Чөөн-Хемчик партком-унуң, ол районда «Большевик» колхозта, Тес-Хем районнуң «Чодураа», Каа-Хеминиң «Тинлелге» колхозтарда, Кызылдың электростанциязында, дээрлиглиг комбинадында болгаш өске-даа парторганизациялардың эки ажылынып дүржулгазын чангыс эвес удаа чугаалажып келген бис. Бо болгаш өске-даа эки дүржулгалар бистиң идеологтуг ажылывыста улам калбартып, сайгырангайжыдар ужурлуг чугула түүлдер болуп турар.

Ынчалза-даа, СЭКП ТК-ның июнь Пленумунуң шиитпирлериниге дүүштүр алырга, республикада, ылангыя чамдык парторганизацияларда идеологтуг ажылдың байдалы амгы үениң бедик негелдезин хандырып шыдавайн турар. «Тыва кобальт», «Тыва даг-дүгү», «Кызыл тудуг» тудуг аргелелдери ышкаш улуг бүдүрүлгелерде, Барыын-Хемчик районда, Каа-Хеминиң «Совет Тыва», Бии-Хеминиң «Искра» колхозтарында, «Тыва», «Тээли» совхозтарда болгаш өске-даа черлерде идеологтуг ажыл коинчуг коңкак тургустунган болуп турар. Оон түнелги черле билдингир: бүдүрүлге планнарын күүсетпес, ажыл шагы үзүп прогулдаар чоруктар, хөй-нинтинниң корум-чурумун үреп арагалаар, хулиганнаар, ниитилелге ажыктыг ажыл кылбас чоруктар ындыг черлерде бар болуп турар.

Чамдык парторганизациялар идеологтуг ажылды чорударда оон утка-шынарын, амыдырал-биле харылзазын болгаш дээштиниң үнелеп көрбес, чүгле чоруттунган хемчеглерниң санын сүрер чоруктар ам-даа бар. Ындыг «ажыл» чогуур үре-түңнелди бербейн турар. Чижээ, Чөөн-Хемчик районда СЭКП-ниң XXII съездизи аттыг, Барыын-Хемчик районнуң «Большевик» колхозтарынга «полянын бүрүүн-биле чылча шаварынга чедирген база Германияның улус ажыл-агыйынга кедергей улуг когаралды таварыштырган. Совет Эвилели болгаш өске-даа чурттар кедергей улуг когаралдарга таварышкан.

Дайын соолгудени ап көөр болза, делегей империализминиң агрессчи болуктериниң дузазыбиле Германияның барыын кезээде милитаризчи, аңаа-өскүзүнчи күрүне —Германияның Федеративтиг Республиказы тургустунган-дыр. Империалистерниң эки политиказын үндезилээри-биле барыын үүрте чежеда чулчуруп турза, Европаның төвүнге дүшкүүрлүг чоруктуң одаа хевээр артып турар чорук «соок дайынны» кыпсын, улустар аразында, хамыктың нурунда Барыын Германия биле социалистиг чурттарның аразында харылзаларны дүшкүүрлүг болдуруп турарының ол фактызын херекке албайн барып болбас. Герман айтырыы шиитпирлетинген турар, улустар аразында найыралды болгаш кады ажылдажылганы тайбын хөгжүдүринге таарымчалыг байдалдар ындыг янзы тургустунган турар деп улустар манап турар.

Европага, а ындыг болганда бүгү делегейге тайбынны быжыглаар төлээде, делегейниң ийиги дайынының артынчыларын арыглап аштаар, Германия-биле тайбын керээзин чарар херек деп, Н. С. Хрущев медеглээн.

Германия-биле тайбың керээзинге ап өалырындан үгле Совет Эвилелиниң болгаш тайбынның политиказы даап демисежип турар өске-даа чурттарның улустары уљуушкунну албас болгай. Ол керээ өске-даа европа күрүнелерге, бүгү делегейниң кижилериңге база херектиг: Барыын Германияның чонунуң эрге-ажыктарынга болгаш күзел-соруктарынга ол онза дүүшкен турар ийик.

Делегейниң ийиги дайынының артгыжыкынарын дүрген узуткаарыңга турушпушаан. Совет Эвилели чүнү сеналдап турарыл? Гитлерниң Германияның чылча шаптырганының түнелинде тургустунган болгаш амгы үеде Европада туруп турар байдалларга өскерилгелерни киирги дег шак ындыг кандыг-даа үүдүү саналдавайн турар бис деп, Н. С. Хрущев чугаалаан. Тургустунган байдалды үгле юридика талазы-биле быжыглаарын, ынчангаш чаа дайынлы өөскүдүп үндүрериң белеткээринге турар бис.

Берлин ханазы дээр чүвени долгандыр шуугаазын барыын талазы чурттарда ам-даа үргүлүлеп турар. Ынчаарга Барыын талада «ханаа» деп адап турар чүве болза, Герман Демократтыг Республиканың дүрүм ёзугаар кызыгаары болуп турар. Ол кызыгаар бодунуң чурттунга болгаш социалистиг өске-даа чурттарга удур хоп-нүүлүүр ажыл-чорудулганы чайладыр арганы ГДР-ниң ажылчы чоннарынга берип турар. А ол чүл дээрге, берлин ханазы дээр үүл күрүнелер аразында харылзаларны чогумчударының херээнге, тайбының херээнге барган болуп турар дээни ол-дур.

Адактың соолгуде, боттуг чүүдүү угаазыладдыг көөр ужурлуг дээрзин Совет Сазактың баштыны демдеглээн. ГДР—ол дээрге хоозун чүүл эвес, а бодунуң чазаа болгаш бодунуң хөөйлулары бар, бодунуң коруумчуруму болгаш бодунуң кызыгаарлыры бар, боттуг күрүне-дир деп чүвени билип алыр херек. Тускай догуннаан күрүне бүрүзү бодунуң кызыгаарларының кагылаар болгаш контрольдаар эргелиг...

Өөзээн негекчи болуктер тайбың керээзин чарарын дыннаарын безин күзевейн турар деп, Н. С. Хрущев оон ынай медеглээн. Оларның соруглазы—ГДР-ни узуткаары, ону сыныштары болуп турар. Чогум-на харын «катап каттыштырарының» программазы дээр чүвенин соруглазы ол болуп турар, барыын талакы күрүнелериниң бүгү реаксылыг болуктери бо программадан калбактаныл туруп берген.

— «Катап каттыштырары» империалистерниң чугаалап турарыбиле алырга, ГДР-ни сыырар дээни ол-дур. Германияның чарлыганы — ол дээрге үгле национал эвес, харын база социал-политиктиг айтырыг-дыр. Германияның бир кезиниде социализмниң тургузуп турар, өске кезиниң капиталистиг орук-биле бар чоруур. Оон ужурунда «катап каттыштырар» деп сөстерде Германияның ажылчыннарының бөлгаш таварачыннарының башкайгы күрүнелериниң—Герман Демократтыг Республиканы узуткаар дээр империалистиг күрүнелерниң чүткүлүг илереп турар. Силерниң ол чүткүлүнер бүтпээн болгаш бүтпес-даа дээрги, адаанизырактар!

Бодунуң төрээн чүрту каттышкан турарын, тайбынга ынакшылыг болгаш демократтыг чангыс аай неме күрүнелиг болурун күзеп турар немецтерниң күзел-соруу биске бидингир. Ол дээрге мырынай-ла дүрүм ёзугаар күзел-дир. Тайбының болгаш кады ажылдажылганың политиказы ол келир үеге чоокшулаадып кел чыдар, а дайынның болгаш өөзээн негээр чоруктуң политиказы ону ыралып турар.

Ийи немец күрүнелерни катап каттыштырар дугайында айтырыгны шиитпирлээринге эң дээре оруу — ол дээрге Барыын Германияда капиталзимни узуткаары болгаш социалистиг үндезинге чангыс аай герман күрүнени тургузары болур деп, оратор чугаалаан. Ындыг орук эң деп шиитпиглиг болур болгаш бистиң үевиниң ёзугуруа, немец улустуң, бүгү делегейниң ажылчы чоннарының эргежажыктарынга дүүшкен турар ийик. Ынчалза-даа ол кажан, канчаар боттаны берген турары келир үениң хереэ, немец улустуң бодунуң, чүгле немец улустуң херээ болуру билдингир.

Империалистиг күштер Герман Демократтыг Республиканы узуткаарын чедип алырын орадашпышаан, немецтерниң ол чөптүг чүткүлдерин боттарының эрге-ажыктарынга таарыштырып алырын орадажып турарын көрбейн барып болбас.

Ынчалза-даа герман айтырының шиитпирлээринге ындыг оруу бистиң үевисте болдунмас. Ол дээрге хаматы дайынның оруу-дур, ол делегей дайынының оруу-дур.

Хоп-нүүлүлүн болгаш өнчүк-чөнгээнниң аргазы-биле Герман Демократтыг Республиканы иштинден буза тепсир дээр аданаизырактарның болгаш реакционерлерниң орадажымышкынары база ол хире чаржынчыг болгаш идегел чок деп, Н. С. Хрущев медеглээн.

Герман Демократтыг Республиканың политиказынга болгаш ниитилел тургузуунга өскерилгени негелде кыдыр идип үвдүрбүшаан. Совет Эвилели-биле эки харылзаларның дугайын чугаалап турар Германияның Федеративтиг Республиказының күрүне ажылдакчыларының чугаларының үндезин, барымдаа чогум Н. С. Хрущев айыткан.

Мырынай чоокта чаа канцлер Аденауэр болгаш бодун социалист мен деп адаттынган оон чоок кижизи Брандт болгаш Барыын Германияның база Барыын Берлиннің өске-даа реакционерлери Барыын Берлинге келзин деп америк президентиниң чалаанар. Дээрги Кеннединиң Барыын Берлинге чедип келгенинин фактызының бодунда кандыг-даа багай чүве чок. Бир эвес ол чаагай бодалдарның алын-чоруу турган болза, ындыг алын-чоруккa байыр чедирип болур турган ийик. Ындыг болза-даа президентиниң чалаан кижилер ол чаагай күзелдерни ёзугаар ону кылбаан болбайнаан. Олар боттарының угаазылал чок

ЭШ Н. С. ХРУЩЕВТУҢ ЧУГААЗЫ

(Төмчүзу. Эгээи 1-ги арыида).

Германия-биле тайбынын керээзин чарарынга барыын талаку күрүнелернин чөпшээрешпейн турарынын чылдагаанныын оон ынай чугаалааш, барыын чүктүн империалистиг күрүнелери немец улустуң үндезин эрге-ажыктарын тоон кербейн турарлар-дыр, чүге дээрге ол эрге-ажыктар империалистиг бодуктернин планнарынга болгаш соруглаларынга черүшкек болуп турар деп, Н. С. Хрущев демдеглээн.

ГФР-нин улузунун эрге-ажыктары мырыңай сыр ёске талада, Германияның тайбың хөгжүүрүнүн талазында, социалистиг чурттар-биле бүгү таланың харылзааларын таарыштырарының болгаш хөгжүдүрүнүн талазында болуп турар дээрзин Н. С. Хрущев уламчылап чугаалаан. Моон-биле холбаштыр Совет Эвилели-биле ГФР-нин аразынга кады ажылдажылгапы болдуруп болбас хире ынаыг ажып эртингес моондак олардың аразында чок деп, оратор демдеглээн.

Ынаы-бүрү ниитилел тургузулгаг күрүнелернин аразында харылзааларга чүгле кара чангыс угаазылалдыг орук — тайбың кожа-хелбээ догуналарынын, тайбын экономиктиг чарыштыр оруу бар. Шнчаарга бир эвес ниитилел политиктиг тургузуг талазы-биле ынаы-бүрү болуп турар чорук капиталистиг чамдык чурттарга Совет Эвилели-биле болгаш социалистиг ёске-даа чурттар-биле кады ажылдажылганы хөгжүдүнине мооидак болбайн турар чүве болза, Барыын Германия чүге ол оруктап чорун болбас чүвел?

Барыын Германияның немецтеринде социалистиг чурттарның улустарының эрге-ажыктары-биле дүгжүп турар политиктиг болгаш экономиктиг эрге-ажыктар база бар дээрзин Н. С. Хрущев демдеглээн. Ол хамыктың мурнунда тайбың дугайында айтырыгга хамаарыр.

Бир эвес экономика талазын ап көөр болза, бистин чурттарның аразында харылзааларның хөгжүүрүнге идегелдиг суур болур хой түүдерии моон тып ап болур бис деп, Н. С. Хрущев чугаалаан.

Төөгү-даа талазы-биле, бистин ийи чурттарывыстың ажыл-агыйларының тургузуунун-даа талазы-биле бисте болза аажок улуг күүндүт арганар бар, багай эвес садыглажыкчылар болуп болур бис.

Ынчаарга садыглажыкчы күрүне моон мурнунда дугуржуп алган чагыгларны күүседириндеп өнедиин ойталай бөөр чүве болза, ону садыг херектериниң талазы-биле чалгай сеткилдиин илергейлээни ол кылдыр көрүп болбазы билдингир. Бо дугайында чоокта чаа хөлөйдар талазы-биле болган төөгү көскү болуп турар. АКШ-тың нефть монополиялары улуг диаметрлиг хөолайларны Совет Эвилелинге садарындан ойталаарынче ГФР-ни албаапкан. Ынаыг хемчегер биске шинтпирлеттинип шыдаттынмас айтырыгны тургузуп шыдаваи дээрзин билдингир. Совет бүдүрүлгелер ынаыг хөолайларны бүдүрүп үндурерин ковудеткен. Совет Эвилели-биле садыг дугуржулгазын ГФР-нин чазаның үрээнинин түннелинде кым ажыкты алганыл? АКШ-тың монополиялары ажыктыг болуп арткан. Барыын-герман үлетпүр эзлери когарала таварышкан. Оон ангында садыглажып турар күрүне болур ГФР-ге идегел база ышкындырган.

Барыын Германиямың политиктиг ажылдакчылары угаазылал чоп чүүлду кылып турар, чүге дээрге олар аиаа холбаштыр барыын-герман экономиканың экономика талазы-биле таварыжыр когаралдарын тоон көрбейн турарлар деп, Н. С. Хрущев чугаалаан.

Бир эвес барыын-герман ажылдакчылар шынавыла угаазылалдыг политиктер болуксаар болза, делегейниң ийиги дайынының соонда Европага болгаш АКШ-ка көстүп турган экономика талазы-биле көдүрүүшкүнер болунуң үстүү кызыгаарын шагда-ла ажа берген деп, бо бичө эвес чүгүла байдалы база утпас болза чогуур. Ону марксистер бистер чүгле чугаалап турар чүве эвес, харын буржуаз экономистер база чугаалап турарлар. Быжапып кел чыдар сиягиишкинни соңгаарладыр дээш, капиталистиг чамдык чурттарның садыг-үлетпүр бөлүктери чогуур хемчегерии шагда-ла ап эгелей бергенпер—деп, Н. С. Хрущев демдеглээн. Барыын Германияга, а ол ышкаш, политиктиг байдалын чогумчударынга болгаш экономика талазы-биле таарымчалыг хөгжүүрүнге ону чагыгларбиле хандырарынга сонуургалдыг болуп турар Барыын Берлинге Совет Эвилели хөй чагыгны кылып болур ийик дээрзин ол оон ынай демдеглээн. Бодунуң талазынган Барыын Германия болгаш Барыын Берлин база-ла боттарынга бүдүрериннен дашкаартан алыры ажыктыг болуп турар ынаыг үлетпүр бараанарын Совет Эвилелинден садып ап болур ийик.

Совет Эвилели-биле болгаш Герман Демократтыг Республика-биле садыглажышкынны ГФР-ни хөгжүдерии улустарга ажыкты чугаажок бөөр ийик. Оортан эп-не чүгүла ажык — бүзүрелдиг болгаш найыралдыг харылзааларының быжыгары ол болур, ынчаарга ол чоокка Европага тайбынны быжыглаары болдунмас болгай.

Германия-биле тайбынның керээзин чарар чорук болза чүгле Совет Эвилелинииң болгаш Барыын Германияның аразынга эвес, харын Европаның болгаш база ёске-даа диптериин күрүнелериниц аразынга харылзаларны таарыштырарынга шинтпирлиг хемчег болуп турар дээрзин Совет чазактың баштыңы негелделии-биле демдеглээн. Герман тайбың таарыштырылганын түннелинде тайбынны камгалап болгаш быжыглап болдурунга бүзүрел кижилерге быжыгар, шерии чарыгдаларының чүктешкизи кыларыр болгаш оон түннелинде чонның амыдырал деңнели бедимир.

Ынчалза-даа барыын талакы күрүнелерниң агрессчи болүктери болза Германия-биле тайбынның керээзин чарарын болдурбас дээш бүгү-ле чүүлдерни кылып, тайбынның керээзинге ат салган таварылгада ГДР-ге болгаш социалистиг ёске-даа чурттарга удур «соок дайынны» үргүлчүлээринии шуут үтка чогун барыын-герман чон билип каастаар деп чүведен, азының ыштан коргары дег коргуп турарлар. Реаксылыг бөлүктер боттарының болгаледелериниң, НАТОнуң агрессчи блогупун бүстүп дүже бээрииден корткаш, олар тайбыцның керээзинге удурланып турарлар.

Бир эвес чүгле тайбынның керээзинге ат салырынга эвес, харын база кол бөлүктериңг аразынга — Варшава керээзиниң чурттарынын болгаи НАТО чурттарының аразынга халдашпас дугайында керээни чарарынга-даа боттарының белениниң дугайын социалистиг чурттар удаа-дараа медеглеп турганын ацаа немецтер болза, керек кырында кым тайбын таарыштырылга дээш туржуп турарыл, а кым шериг авиатюраларының планнарын кылып, ёсоок дайынны өөскүдүп турарыл деп чүве мырынай тодаргай апзар—деп, Н. С. Хрущев чугаалаан.

Июльуң ортаа үезинде Москвага болур деп турар чугаалажышкыннар-биле холбаштыр ядролуг шенелделерни соксадырының дугайында айтырыгга оон соонда Н. С. Хрущев доктаган. Ядролуг чепсекти хорутдаар, оон шенелделерин чорударын хоруглаар дугайында айтырыгны Совет Эвилели хөй чыл бүрүнгаар турган дээрзин ол демдеглээн. Ынчалза-даа барыын талакы күрүнелер, хамыктың мурнунда АКШ ынаыг дугуржулга кылырынга чөпшээрешпейн турар. Барыын талакы күрүнелерниң инспекциялар дугайында негелделери дээрге, шенелделерни соксадырын контрольдаар дээш эвес, харын разведка кылыр сорулгалар-биле Совет Эвилелиниң ынаы-бүрү районнарынче шүргүп кирер дээш ийии үндүрүп турар чүүл болур-дур деп, Н. С. Хрущев демдеглээн.

Атмосферага, космиктиг делгемге, суг адаанга болгаш чер иштинге ядролуг чепсектиң бүгү шенелделерин соксадыр дугайында керээни эп дүргени-биле чарар чорук улустарның эрге-ажыктарынга таарыр дээрзинге Совет чазак бүзүрелдиг — деп, ол медеглээн. Ынчалза-даа барыын талакы күрүнелерниң туружунун харазында ол ам болдунмас хире.

Улустарның салым-чолу дээш улуг харылсалганы барымдаалап турар Совет чазак болза, тургустуна берген байдалды ылавыдаадыы-биле дензилеп көргеш, медеглээри чүл дээрге, бир-тээ барыын талакы күрүнелер бүгү-ле ядролуг шенелделерни хоруглаар дугайында керээ чарын алырынга моондак таварыштырып турар чүве болганда, чүгле атмосферага, космиктиг делгемге болгаш суг иштинге ядролуг шенелделерни соксадыр дугайында керээни чарарынга белемин илергейлеп турар. Бир эвес барыын талакы күрүнелер ол саналдыр дугайында керээни чарарынга-даа боттарының белениниң дугайын социалистиг чурттар удаа-дараа медеглеп турганын ацаа немецтер болза, керек кырында кым тайбын таарыштырылга дээш туржуп турарыл, а кым шериг авиатюраларының планнарын кылып, ёсоок дайынны өөскүдүп турарыл деп чүве мырынай тодаргай апзар—деп, Н. С. Хрущев чугаалаан.

Совет Эвилели-биле болгаш Герман Демократтыг Республика-биле садыглажышкынны ГФР-ни хөгжүдерии улустарга ажыкты чугаажок бөөр ийик. Оортан эп-не чүгүла ажык — бүзүрелдиг болгаш найыралдыг харылзааларының быжыгары ол болур, ынчаарга ол чоокка Европага тайбынны быжыглаары болдунмас болгай.

Германия-биле тайбынның керээзин чарар чорук болза чүгле Совет Эвилелинииң болгаш Барыын Германияның аразынга эвес, харын Европаның болгаш база ёске-даа диптериин күрүнелериниц аразынга харылзаларны таарыштырарынга шинтпирлиг хемчег болуп турар дээрзин Совет чазактың баштыңы негелделии-биле демдеглээн. Герман тайбың таарыштырылганын түннелинде тайбынны камгалап болгаш быжыглап болдурунга бүзүрел кижилерге быжыгар, шерии чарыгдаларының чүктешкизи кыларыр болгаш оон түннелинде чонның амыдырал деңнели бедимир.

Ынчалза-даа барыын талакы күрүнелерниң агрессчи болүктери болза Германия-биле тайбынның керээзин чарарын болдурбас дээш бүгү-ле чүүлдерни кылып, тайбынның керээзинге ат салган таварылгада ГДР-ге болгаш социалистиг ёске-даа чурттарга удур «соок дайынны» үргүлчүлээринии шуут үтка чогун барыын-герман чон билип каастаар деп чүведен, азының ыштан коргары дег коргуп турарлар. Реаксылыг бөлүктер боттарының болгаледелериниң, НАТОнуң агрессчи блогупун бүстүп дүже бээрииден корткаш, олар тайбыцның керээзинге удурланып турарлар.

Бир эвес чүгле тайбынның керээзинге ат салырынга эвес, харын база кол бөлүктериңг аразынга — Варшава керээзиниң чурттарының болгаи НАТО чурттарының аразынга халдашпас дугайында керээни чарарынга-даа боттарының белениниң дугайын социалистиг чурттар удаа-дараа медеглеп турганын ацаа немецтер болза, керек кырында кым тайбын таарыштырылга дээш туржуп турарыл, а кым шериг авиатюраларының планнарын кылып, ёсоок дайынны өөскүдүп турарыл деп чүве мырынай тодаргай апзар—деп, Н. С. Хрущев чугаалаан.

Совет Эвилели-биле болгаш Герман Демократтыг Республика-биле садыглажышкынны ГФР-ни хөгжүдерии улустарга ажыкты чугаажок бөөр ийик. Оортан эп-не чүгүла ажык — бүзүрелдиг болгаш найыралдыг харылзааларының быжыгары ол болур, ынчаарга ол чоокка Европага тайбынны быжыглаары болдунмас болгай.

Германия-биле тайбынның керээзин чарар чорук болза чүгле Совет Эвилелинииң болгаш Барыын Германияның аразынга эвес, харын Европаның болгаш база ёске-даа диптериин күрүнелериниц аразынга харылзаларны таарыштырарынга шинтпирлиг хемчег болуп турар Барыын Берлинге Совет Эвилели хөй чагыгны кылып болур ийик дээрзин ол оон ынай демдеглээн. Бодунуң талазынган Барыын Германия болгаш Барыын Берлин база-ла боттарынга бүзүрериннен дашкаартан алыры ажыктыг болуп турар ынаыг үлетпүр бараанарын Совет Эвилелинден садып ап болур ийик

ИДЕОЛОГТУГ АЖЫЛДЫҢ ДУРЖУЛГАЗЫНДАН

★ ★ ★

„Амгы байдалдарда партияның идей-кижизидилгелиг ажылының кол соруглагазы — СЭКП-ниң Программазын амыдыралга боттандырарын идеология талазы-биле хандырары, коммунизмниң материал-техниктиг баазазын тургузары, коммунистиг ниитилел харылзааларын хевирлээри, чаа кижини кижизидери, политиктиг серемчилелди бедидери, империалистиг идеологияга удур калбак шавар халдаашкынны чорудары, кижилерниң медерелинде эргиниң артыышкыннарын узуткаары болур».

СЭКП ТК-ниң июнь Пленумунуң доктаалындан.

Эки кижизидилгенин үре-түңнелдери

Ногаан бүрүлерлиг тарымал ыяштар бүргей берген, чырык делгем соңгаларлыг шевергин түттунган бажыңның чаны-биле кылаң суглаг арыкчыгаш шулурткайның бадып чыдар. Ооң умунда чавыт сарыг чечектерлиг ыыкчыгаш—«хемежиимни салгаш, хевдир-биле баглааш, эрик дургаар маңнап, эстедир мен, ооң-ээй деп» ырлашкылаар, чоок-кавының бичии уругларының ойнап хөглээр чери ол.

Шак мында бичии кара оол чууза тергежиргеште бичии дуңмазын олуртуп алган ыңай-бээр чымчаңнадыр чууктай идип, агаарладып чорду. Ол кежээ-ареспейниң адын Олег Очур-оол дээр. Ол ам ийги классты ончуг эки, 4—5 демдектерлиг, дооскан. Үстүнде адаанывыс бажыңче база бир оол далаштыг кирип келгеш:

— Хлеб саткан көпеектеримден чеди көпеек артты—дээш, оозун дааранып олурган авазынче сунган.

Кымыл ол? Ону Юра Очур-оол дээр. Ол ам 3-ну классты 4—5 демдектерлиг дооскан.

Бир холунда хымыш, бир холунда бичии чуга ончугаш туткан оол олла бажыңның даштында чаглак иштинде бичии печкада шай хаймыдырып турар. Ол—Борис Очур-оол-дур. Борис чедиги класста.

Хөнү сыннып, буурул баштыг кижи:

— Чалаагага чордум. Аарыг кижини бо эмнелгеде эккелдивис—деп чугаалап олур. Бо өг-бүленің эр ээзи Николай Баймидеевич Очур-оол ажылыпдан кежээ эки чаның келгени ол. Өг-бүленің херээжен ээзи Очур-оол Айыңмаа Кежегеевна Суг-Аксы он бир чыл школазының эге класстар башкызы. Школага хөй чылдар дургузунда ажылдап келген.

Бичее чаштарны өг-бүлеге сарымылдыг кижизидериниң херээ—ада-мениң тускай мергежилиниден черле хамаарышпас дээрзин маңаа каксы демдеглеп каап, школачы үш оол дугаймда үстүнде чижеңче эглип көрээлинер. Кижиниң амыдырал-чуртталгазын каастаар күш-ажылдың чамдык чаңчылдарын ол уруглар боттарының өг-бүлезинде база шиңгээдип ап турары оон билдиңгир-дир. Ада-мезиниң сес-домаан кончуг тооп дыңнаар оолдар-дыр дээрзин кожа чурттап турган үемде илап эскерип билген мен. Ыя чоогунда Культура бажыңында концерт болуп турар. «Силерге таарышпас, улуг улуска көргүзер конверт-тыр» дээш ада-ме чоруптарга, оолдар эдерер деп бодавас-даа, харын бажыңында кылыпкы дег ажылдарны тус-тузунда сегирип аарлар. Эң бичии дуңмазы база-ла оларның хайгааралынга артып каар. Ынчаарга чамдык бичии оолдарның доктаар, торлурдаа, мыдыр-даа сеткилиг чок, чүгле улуг улус көөр кино, концерттерге безин бо-ла мыны берген олургулаарлар болгай. Ол дээрге ада-мениң багай кижизидилгезиниң түңнели-дир. Оон ыңай, үстүнде адаанывыс оолдар башкызының дузазы-биле күш-ажыл кичээлдериге каастап даараарынга, аргырынга быжыг чаңчылдарны чедип алганнар.

Өг-бүленің улуг оглу Борис номчуурунга аажок ынак. Ылаңгыя эрес-дидим, маадырлыг чоруктарны бижээн чогаалдарны тудуп алганда салдыкпастай бээр. Эрткен өөредилге чылының дургузунда ол 40 ажыг орус, тыва номнарны номчаан. Билиглерин чүгле өөредилге номнары бээринден аңгыда, чечен чогаалга ынак чорук ооң курлавырын чаа билиглер-биле улам байлакшыдып, эки өөренирингe дузалап турар.

Наймыралдыг, бичее сеткилдиг алышкылар ам чайгы дыштанылгазын өг-бүлезинде ажыктыг ыыдмр эрттирип турарлар. Ада Николай Баймидеевич школада төрелдер комитединиң даргазы хүлээлгезин эки күүседип, школаның-даа, тус-тус ада-иелериниң-даа ажыл-амыдыралын сонуургап, чугаалажып турар. Кижизидилгениң херээн чүгле чаңгыс школаже чуув кагбайн, дуржулганың болгаш угаан-сарыылдыг арга-сүмениң күжү-биле өг-бүледе шинтпирлеп турар үлегерлиг ада-иелериң одуруунга Очур-оолдар хамааржыр.

Чаңгыс-даа бол, оол уругну кижизидери кончуг берге, чүге дээрге кончуг дескелчок, ай-ыыл билбес боор чүве дээр хоозун чугааның эдилекчилери хөй оолдарлыг бо өг-бүледе кижизидилгеден үлегер алза эки.

Чөөн-Хемчик район, К. ЭКЕР-ООЛ.

Механизаторларда

Колхоз бүдүрүлгезиниг механизатор кадрларның ролю аажок улуг болгаш олар чер-даа, мал-даа ажылында кол ажылдарны бүдүрүп турарлар. Ынчаарга механизаторларның ортузунда политиктиг ажыл канчаан тургустуган болдур, оларның бүдүрүлге ажыл-чорудулгазы оон улуубиле хамааржыр.

Өвүр районнуң «Коммунизмче орук» колхозунда механизатор кадрлар элээн көвей болгаш оларның саны чыл келген тудум-на өзүп турар. Мооң мурнунда механизаторлар ортузунга политкижизидилгелиг ажыл ыыдыг-ла эки эвес турган. Ооң ужурунда чамдык механизаторларның ажыл-херээнге четпестер, озал-ондак болур чоруктар бар тургулаан.

Колхозта партия организациязы бо чылын механизаторлар-биле ажылды элээн эжиктеткен. Агроном Танов Ширимел болгаш механик Павел Чылбак-оол олар механизаторларның ажыл-херээн башкарып, хынаары-биле чергелештир, оларның ортузунга политиктиг ажылды база чорудуп турар. Ам үеде механизатор кадрларга лекция, беседаны доктаамал чорудуп, оларның аразында социалистиг чарыштыг калбартырын турар. Политкижизидилгелиг ажылды күштелдирип, ону механизаторларның мурнунда турар соруглалар-биле холбаштырып турар апарган чорук бодунуң чогуур түңнелдерин берген. Колхоз бо чылгы часкы тарылгазын мурнунда чылдардан органзастыг болгаш эки эрттирген. Трайтористериң болгаш чолаачыларның эдилел турар техниказынга кумагалыы эжиктээнинден аңаа туруушкуннар, үрелиишкиннер дыка эвээжээн.

Часкы тарылга үезинде болгаш ооң сөөлүнде үеде-даа механизаторлар ортузунда социалистиг чарыш багай эвес организастаттынып турар. Чарыштың түңнелин үргүлчү үндүрүп, ону «Комсомолчу прожекторга», хана парлалгаларынга бижип, а хожудан турарларны шыңгыы шүгүмчүлеп турар. Мооң түңнелинде үлүг-нормазын ажыр күүседип турар механизаторларның саны көвүдеп турар. Трактористер К. Саспыма оглу Ыдыныйбиле, М. Балыкай, М. Болат-оол, чолаачылар Комаадыр, К. Балыкай, С. Дарыма олар үлүг-норманы үргүлчү ажыр күүседип, социалистиг чарыштың мурнакчылары болуп келгеннер. Ынчалза-даа социалистиг чарышка бедик хүлээлгелер алгаш, ону чүгле аазаашкын кылдыр көрүп, күүсетиейн турарлар база бар. Ындыг кижилерге О. Монгуш, А. Сат оларны хамаармыштырып болур.

Механизаторлар ортузунга политиктиг ажылды эжиктиргеринге, социалистиг чарыштың калбартырынга агитаторлар В. Бүрбү, М. Чамыяң, Танов олар идепкейлиг киржип келгеннер. Ол эштер механизаторларга беседаны кылып берип, чарыштың түңнелин үндүрүп, хана солуннуу, агитхүүдүстү бижип турарлар.

Механизаторларда агитас-массалыг ажыл мында шуут-ла эки тургустугган деп база санап болбас. Чедир кылдынмаан түүлдер ам-даа хөй. Ылаңгыя колхозчуларны механизатор мергежилге өөредир ажыл кончуг багай болгаш. Колхозка турган трактористер курузунга өөренип турган 20 кижи мергежил чедип албайн, өөредилгезин ара соксадып каан. Бо талазы-биле колхоз баштаар чери, парторганизация болгаш курстуң башкызы П. Чылбак-оол олар бууруулуг болганнар.

СЭКП ТК-ниң июнь Пленуму партияның идеологтуг ажылының өөлчеглиг соруглагарын чугаалашкаш, бо талазы-биле тодаргай шинтпирни хүлээп алган болгай. Механизаторлар-биле ажылды Пленумнуң негелдеринге дүүштүр улам эжиктирни «Коммунизмче орук» колхозта парторганизациядан негеттинип турар.

Д. ЧЫМБА.

Кызылдың будурулгелериниң, албан организациядарының ажылчыннары, албан-хаакчылары СЭКП ТК-ниң Пленумунуң материалдарын танышып турар. Ыяш заводунуң чазанылга цехиниң ажылчыннары Пленумунуң материалдарын танышкаш, удам күжениишкиниг ажылдап өгелээн. Ында эш Н. Попов бригадир-даа, агитатор-даа. Ажыл шаңгымың сөөлүнде азы дүштеви часпарында ол беседаларны, номчулгаларны үргүлчү кылып турар. А бригада планның онаалгазын үргүлчү күүседип турар.

ЧУРУКТА: эш Н. Попов ыыткыр номчулганы кылып турары. фото С. ФЕОКТИСТОВТУУ.

ХОСТУГ ШАКТАР, КЕЖЭЭЛЕР БИСТЕ ЧАЛГААРАНЧЫГ

Бистер СЭКП ТК-ниң чаа болуп эрткен Пленумунга Л. Ф. Ильичевтуң «Партияның идеологтуг ажылының өөлчеглиг соруглагары» деп илеткелин болгаш Пленумга чүве чугаалаан эштерниң, иланғыя Никита Сергеевич Хрущевтуң делгеренгей, ханы уткашынарлыг чугаазын, Пленумнуң доктаалын бирден бирээ чокка номчуп таныштывыс. Бистиң Төрээн партиявыс чоннуң коммунистиг кижизидилгезинин херээнче, культура-чырыдыышкын албан черлериниң болгаш литератураның, уран чүүлдүң көгжүлдезинче канчаар-даа аажок улуг ынчээнгейни салып, бо талазы-биле кайгамчыктыг соруглагарны салган-дыр.

Культура-чырыдыышкын албан черлериниң ажылында бар четпестерни, ону чоннуң культурлуг дыштанылгазының ёзулуг одаа болдурарын, чоннуң коммунистиг кижизидилгезиниң херээнге ол албан черлериниң ролюн айыткан-дыр.

Коммунистиг партия культура-чырыдыышкын албан черлериниң ажылынче бо хире улуг кичээнгейни салып, бо талазы-биле ол хире улуг соруглагарны салып турда, бистиң «Сүт-Хөл» совхозтуң төвүнде болгаш ооң салбырларында көдээ клубтар мооң мурнунда чыдардан тура чогуур негелдеге чедир ажылдап шыдавайн келген. Совхозтуң бир кол ажыл-агыйының бирээзи болур, хөй кижи чурттакчылыг Кара-Чыраа салбырында көдээ клубтуң байдалын көрүп көрээлинер.

Кара-Чыраа клуву делгем болгаш улуг. Ынчалза-даа ол чоннуң культурлуг дыштанылгазының ёзулуг одаа болуп шыдавайн келген. Амгы үеде байдал база-ла кончуг багай. Анаа колдуунда-ла кино үнериниден өске янзы-бүрү темаларлыг солун көжээлер, оюннар, лекция, беседа болбайн турар. Киноларбезин чамдыкта орта үнмес. Ону культураның одаа деп аларары кончуг берге. Ол колдуунда-ла ээнзирей берген туруп турар. Соңгаларын буза шапкылап каапкан, иштики дериглезин, шимелдезин мырынай аргажок. Даштыкы дериглезиниң болгаш чаагайжыдылгазының дугайында чугаалаан-даа херээ чок, кандыг-даа чаагайжыдылга, шимелде чок. Салбырның аныяктары, ажылчыннары, суурда көдээ интеллигентилер ажыл ссөлүнде шоочалыг, соңгалары ойбак клубтуң чанында туруп-туруп тарап чаңгыдай бээр. Ол клубтуң эргелекчизи эш М. Биче-оол чамдык хүнерде клубка шуут келбейн баар. Ында улус олурар кашпа будун сандайлар бар, ооң өскелери сандан үндүр үрелген.

Ында хаая танцы кежээлери болганда апаа эзирик кижилер чыглыр, ооң кедерезе ол эзирик кижилер чамдыкта анаа шош-шодаа үндүрер. Шыны-биле чугаалаарга клуб эргелекчизи эш Биче-оол бодунуң ажылын кылбайн, чүгле шалың алырынга ойлежип турар. Клубтуң киномеханиги безин кинону орта үндүрбес, чамдыкта көөрге аажок эзирий берген кино үндүрүп турган.

Суг-Аксы көдээ Советиниң даргазы эш Даржай болгаш Кара-Чыраа салбырында партия эге организациязы, салбырның удуртукчулары клуб ажылынче моон мурнунда-даа, амгы үеде-даа кичээнгей салбайн турар. Кышка сеткелгезин эки кылбайн, одаар ыяжын четче белеткеп албаанындан кыжын анаа кино көөрү безин берге. Кыжын чамдык үелерде одаар ыяш үстү бөөрге каш хонуктар улаштыр клубту хаан каапкан таварылгалар база тургулаан болдур.

«Сүт-Хөл» совхозтуң Кара-Чыраа суурунуң чурттакчылары: О. ЧАШ-ООЛ, О. ХҮРЕҢ-ООЛ, Х. ДЫГЫРААШ, К. ДОНГАК, К. МОНГУШ, К. КУСКЕ.

СЭКП-ниң Кызыл хооркому чоокта чаа хоорайның будурулгелериниң, албан организацияларының партия эге организацияларының секретарьларының ыяска чөвүлел хуралын чыылдыргам.

СЭКП ТК-ниң июнь Пленумунуң материалдарын хоорайның ажылчы чоннарынга таныштырар талазы-биле хемчегларниң дугайын СЭКП хооркомунуң бирги секретары эш П. Т. Киселев эге организация секретарьларынга тодаргай чугаалаан бербишаан, бо талазы-биле үнелиг сүмелерин оларга берген. Ооң-биле чергелештир, СЭКП ТК-ниң июнь Пленумунуң шиитпирлерин амыдырал боттандырар талазы-биле тодаргай хемчегларын амдан эгелеп ажылдап ыыдырын болгаш амыдырал боттандырып чорударын хуралга база дугуржуп алган.

Пленумнуң шиитпирлерин деткивишаан

Коммунистиг ниитилелдиң тиилелгезиниче улам-на чоокшулап олурар бис. Коммунизм дээш бистиң ыдыктыг демисселивиске чаа кижини кижизидери онза улуг ужур-дузалыг дээрзин бистиң партиявыс хөй удаа айтып келген.

Коммунизмниң материал-техниктиг баазазын тургузары, будурулге харылзааларын улам сайзырадгайжыдыры, чаа кижини кижизидери — болдур, бистиң салгалывыстың чуртталгазының үезинде шиитпирлезе чогуур үш кол соруглавыс. Идеологтуг ажылды күштедирер дугайында СЭКП ТК-ниң июнь Пленумунуң доктаалын бистиң коллектививис, ынчангаш бүгү совет улус ышкаш, чаңгыс ай-сеткил-биле деткип турар.

Күш-ажылга ынак болгаш совет улуска, Коммунистиг партияга, коммунизмниң херээнге бердинерине кижилерни кижизидери аяты бистиң хөй-ниитивистиң ян чугула соруглазы деп Пленумнуң доктаалында онзалап шыйган. Бистиң коллектививис чүүбиле коммунистиг күш-ажылдың будурулгези деп бедик атты чедип алыр дээш демисешпишаан, чамдык эки түңнедерни чедип ап турар.

Коммунистиг күш-ажылдың бедик адын чедип алырынын 23 бригадазы коллективте тургустуунан болгаш оларны коммунист Б. В. Бухаров ышкаш будурулгенин өске-даа мурнакчылары баштап турар. Чолаачыларның, слесарьларның, токарьларының аразында калбарган социалистиг чарыштың түңнедерин ай санында үндүрүп, ооң тиилекчилеринге өртектиг шаннадларны тыпсыры ам бисте чаңчыл болган. Бистиң чамдык мурнакчыларывыс агитпунктуга чыылган чонга боттарының күш-ажылчы чедиишкиннериниң дугайын чугаалап, дуржулгазын база неттередип турар. Сураглыг чолаачыларның бирээзи А. П. Ярыгин чоокта чаа ыыдыг ужуражылганы кылган.

Будурулгеде парторганизация болгаш профэвилел месткому коллективте кежигүннериниң политиктиг бодгалиниң өзүдезинче улуг кичээнгейни салып келген. Кижилерниң өөренип кижизинирингe таарымчалыг байдалдарны тургусканы-биле бистиң гүмнеринин киржикчилери уруглар садының кижизидикчизи Куулар Серештиң, баянист Александр Монгуштуң, чолаачы Монгуш Биче-оолдуң, агроном Ховалыг Кежоолдуң колхозчулар улуг сонуургал-биле, сеткил ханыш дыңнаар.

Мурнакчыларның үлегер-дүрүжулгазын неттередиринге оларның ужуражышкынарын организастап эртпиреринчугула ужурдузалыг. Даштыг-Тей фермазының коллективиниң мурнакчы малчыны Монгуш Намай-биле ужурашканнар. Колхозтуң бүгү кежигүннери республиканың алдарлыг малчыны Ховалыг Сангыспаа-биле ужуражып, оон 60 хар хардаанын бөйырладыг демдеглеп, малчының ажылынын арга-дуржулгазыбиле танышканнар.

Партия организациязы чүс-түс кижилер-биле эш-хуунуң беседаларындан эгелээш, лекциялар, илеткелдер, политиктиг чыыдышкынының кичээлдери, хапа парлалгазы, бот-тывынгыр үреп чүүл көргүзүглери дээш кижизидилге ажылының янзы-бүрү хевирлерин канчаар ажыглаан турарын эш Халя-оол биске бирдең бирээ чокка ыыдчаар чугаалап берди. Ол бодунуң чугаазының түңнелинде амгы үеде партия өрганизациязының бүгү-де агитаторлары СЭКП Төп Комитединиң июнь Пленумунуң материалдарын чон ортузунда таныштырып чорудуп турарын медегледи.

Колхозтуң мурнунда салдынган планныг соруглагарны чедиишкиниг күүседирининң херээнге олар боттарының салыышкынын моон соңгаар-даа улам чүткүдүүбиле кинирелер дээрзинге чигланиг турбас. Харын мооң ужурунда «Большевик» колхозтуң ажылхерээ чедиишкиниг чорун келген.

Партияның идеологтуг ажылын чугаалашкан СЭКП ТК-ниң июнь Пленуму партия организациялары-ның мурнунга чугула соруглагарны салып, оларның харыысалгазын бедидерин негээн. «Большевик» колхозта партия организациязы Пленумнуң шиитпирлерин амыдырал дүрген боттандырар, кижилер ортузунга политиктиг ажылды улам күштелдирип, арга-дуржулгазын байыдар дээш чогуур хемчегларын ап эгелээн.

С. ПАВУ.

Чон ортузунга политиктиг ажыл

Партияның идеологтуг ажылының өөлчеглиг соруглагарын бүгү тала-биле чугаалажып көрген СЭКП ТК-ниң июнь Пленуму бодунуң ажылын дооскан. Төөгүлүг Пленумнуң партия организациялары-ның, бүгү идеологтың ажылдакчыларының мурнунга салган чугула соруглагарын чугаалажып ора, Чөөн-Хемчик районнуң «Большевик» колхозунда партия организациязының секретары эш К. Е. Хаян-оолдан колхозчулар ортузунда полит-кижизидилгелиг ажылдың канчаар тургустугганын чугаалап бээрин диледим. Ол кезек болганнаң, мээң дилээмни күзелдии-биле хандырды.

— Бистиң кожавыс совхозтуң Мажалык фермазының инек каларчызы Хүрең-оол ашактың чугаазын сактып келдим — деп, ол чугаалап эгеледи — «Шаанда эртемкегээрел дээр чүүлүг чораан деп бис? Сес чүс селбер хамнарыг, беш муң маңзылдыг ламаларлыг, чээрби ийи хүрээлиг, тос дошкун даалыг, дөрт карыы ноянныг чордувус. Араттар бистер үжүк-биижик билбес, оларга молчүдүп, дарладып чордувус» — деп кырган чугаалап олурган чүве. Саннарда карышкак чүве бар-даа ыйнаан, ынчалза-даа оон оозу-ла шын. Ам дээрге магалыг чүве-дир. Школаның башкыларын баштадыр сумуда интеллигенция, колхозтуң 40 ажыг коммунистери, 80 хире комсомолчулары, будурулгенин янзы-бүрү адырларында мурнакчылар дээш бистин даянып күжүвүе-ле хөй — дээш, ол кижизидилге ажылының кандыг формаларын канчаар ажыглаан турарын тайылбырлады.

Хамыктың мурнунда лекторлар болүүнүң ролюн. колхозтуң болгаш колхозчуларның ажыл-амыдыралын билдиилин-биле холбаштырган илеткелдерниң, лекцияларның чугула ужур-дузазын айтпышаан, дуржулганыг лекторларның санынга колхоз даргазы Куулар Шулууну, башкы Куулар Серенизаны, зоотехник Тимофей Төгүстү, фельдшер Лина Чаш-оолду, ховуг бригадазының кежигүнү Николай Хыйыртанны демдегледи. «Аныяк совет кижиниң моралыыг моөу-шынарының дугайында» башкы С. Куулардың лекциязы колхозчу аныяктарның амыдыралының тодаргай чижектери-биле байлак болган. Лектор аңаа аныяк коммунист саанчы Анна Ондарның ажылга кызымак, өг-бүлезинге төлептиг, ийи уруун арыг-силиг эки кижизидип өстүрүп турарын, ол ышкаш чазанычы Монгуш Хилик-оолду, клуб эргелекчизи Анатолий Ондарны эки деп көргүскен.

Оон-биле чергелештир арагачы, содаачы, чалгаа, культуразы куду аныяктарны хөйнүң мурнунга ырмазын сый сойгалаан. Лекторнуң чемезинге дараазында аныяктар таварышкан. Ондар Чычаноол. Ийи уруглуг, кадайлыг хирезинде өг-бүлезинче сагыш салбас, арагалаар, алгыш-кырыш, шош-содаа үндүрер. Трактористеп турза болганчок-ла ажыл үзер. Чаа чээрбилеп чоруур Ондар Хеймероол Ондар Чычаан-оол-биле бир дөмей, ыя күштүг кижилерни базынчактап эттээр. Ондар Багайоол. Туразы улуг, бригадирлериниң айтышкынын күүсетпес, арагачы, чалгаа, шефтерге, воскресниктерге киришпес, оон ойталаар, чүгле бодунуң хуузунда ажылынче сундугар. Бо болгаш өске-даа аныяктар чемеледип, шүгүмчүлеткен соонда ам чүгээртеп эттингенмер.

Партия организациязының 45 агитаторлары чон ортузунга үнелеп четпее ажылдарны чорудуп турарлар. Башкы Александр Монгуш, клуб эргелекчизи Анатолий Ондар, бригадир Иван Көкей, сүтбараан фермазының учётчиги Ондар Мартынай, саанчы Анна Ондар ышкаш өске-даа Коммунистиг партияның, Совет чазактың политиказын колхозчу массага доктаамал тайылбырлап турар агитаторлар эвээш эвес. Х. Сандыспаа, К. Содунам, Н. Монгуш, К. Шыырап, Д. Монгуш, Б. Кара-Сал ышкаш колхоз бүдүрүлгезиниң мурнакчылары хамыктың мурнунда боттарының күш-ажылы-биле мурнакчы бүржулганы агитастап, бедик бүдүрүкчүдүр ажылының үлегер-чижээн көргүзүп, оон-биле өске хөй-хөй колхозчуларны боттарының соо-биле эдертип турарлар.

Социалистиг чарыштың түңнедерин удаа-дараа үндүрүп, мурнакчыларны илередип, оларны шаннап, хөйнүң мурнунга чарлагары кижизидилге ажылының база бир кол хевири. Партия организациязы-биле колхоз баштаар чери сүт-бараан фермаларының аразында шилчиир кызыл туктуу тургускан. Оон-биле кады акша шаңнадын база доктаткан. Он конгаш-ла түңнедли үндүрүп, тергиидээн фермага кызыл туктуу акша шаналы-биле кады тыпсып турар. Биргн чер эзлээн саанныга «Эң эки саанчы» деп ыыдедди тыпсыр. Ынчаарга колхозтуң үш фермаларындан Даштыг-Тей фермазы сөөлгү үш айларның дургузунда безин беш катап бирги черни чаалап алган.

Оон-биле чергелештир кижилерни кижизидеринге хана парлалгазының улуг ролюн демдеглевейн барып болбас. Школа директору Монгуш Зояның редакторлаанызы «Тридеге», башкы Александр Монгуштуң редакторлаанызы «Культурлуг чуртталга дээш», агроном Ховалыг Көк-оолдуң редакторлаанызы «Крокодил» деп хана солуннарны доктаамал үнүп турар. Бүдүрүлгенің мурнакчыларының дугайында мактаалдарны, арыг-силиг өг-бүлелериниң фото чуруктарын үндүрүп, ырбакчыларыны, арагачыларыны, содаачыларны сойгалап илередип турар. Бажыны, кажаа хериминиң ишти эзимеесске чок, хирлиг бөктүг кижилерниң фоточуруун база азыр нарлаптар. Улусчу дружина, эш-хуузунуң суду база багай эвес ажылдап, чамдык төлеп чок кижилерни хай деп томзартып турар.

Клубтуң бот-тывынгыр үран чүүл болгүмнериниң 70 ажыг киржикчилерин кандыг багай дээрил. Олар район көрүдээнинге киришкенде бо-ла бирги черни апкан турар болгай. Олар боттарының төрээн колхозунуң, төрээн Шемизиниң эт-сураан сыкпастар. Олар фермаларга, хойжу бригадаларга, хово турлаанга бо-ла аалдап чеде берген турарлар. Хүнүң маадырларын ыры, шулук-биле алган мактаан „турарлар. Оларга таварышкан чалгаапайларның шоруу-ла: хөйнүң мурнунга арнын кыыдыр-ла шоодуп кочулап каапкан турарлар. Колхоз бүдүрүлгезинге ажылдаар хөнүү чок, бодунуң хуузунда ажылынче хандыгар Монгуш Чадамба, оон чалгаа уруу Лиза ышкаштарны олар ыяавыла са дузаап салыр болдурлар ийин.

Бот-тывынгыр үран чүүл бөлүмнериниң киржикчилери уруглар садының кижизидикчизи Куулар Серештиң, баянист Александр Монгуштуң, чолаачы Монгуш Биче-оолдуң, агроном Ховалыг Кежоолдуң колхозчулар улуг сонуургал-биле, сеткил ханыш дыңнаар.

Мурнакчыларның үлегер-дүрүжулгазын неттередиринге оларның ужуражышкынарын организастап эртпиреринчугула ужурдузалыг. Даштыг-Тей фермазының коллективиниң мурнакчы малчыны Монгуш Намай-биле ужурашканнар. Колхозтуң бүгү кежигүннери республиканың алдарлыг малчыны Ховалыг Сангыспаа-биле ужуражып, оон 60 хар хардаанын бөйырладыг демдеглеп, малчының ажылынын арга-дуржулгазыбиле танышканнар.

Партия организациязы чүс-түс кижилер-биле эш-хуунуң беседаларындан эгелээш, лекциялар, илеткелдер, политиктиг чыыдышкынының кичээлдери, хапа парлалгазы, бот-тывынгыр үреп чүүл көргүзүглери дээш кижизидилге ажылының янзы-бүрү хевирлерин канчаар ажыглаан турарын эш Халя-оол биске бирдең бирээ чокка ыыдчаар чугаалап берди. Ол бодунуң чугаазының түңнелинде амгы үеде партия өрганизациязының бүгү-де агитаторлары СЭКП Төп Комитединиң июнь Пленумунуң материалдарын чон ортузунда таныштырып чорудуп турарын медегледи.

Колхозтуң мурнунда салдынган планныг соруглагарны чедиишкиниг күүседирининң херээнге олар боттарының салыышкынын моон соңгаар-даа улам чүткүдүүбиле кинирелер дээрзинге чигланиг турбас. Харын мооң ужурунда «Большевик» колхозтуң ажылхерээ чедиишкиниг чорун келген.

Партияның идеологтуг ажылын чугаалашкан СЭКП ТК-ниң июнь Пленуму партия организацияларының мурнунга чугула соруглагарны салып, оларның харыысалгазын бедидерин негээн. «Большевик» колхозта партия организациязы Пленумнуң шиитпирлерин амыдырал дүрген боттандырар, кижилер ортузунга политиктиг ажылды улам күштелдирип, арга-дуржулгазын байыдар дээш чогуур хемчегларын ап эгелээн.

С. ПАВУ.

«Партияның ажыл-чорудулгазының кол түңнели чүл дизе, совет эрге-чагырганың чылдарында бистиң чуртка социализмниң бүрүнү-биле база туюлунга чедир тиилээни, коммунистиг идеалдарның болгаш бедик моральдыг принциптерниң кижизиниң кижизиттинип турары, миллион-миллион кижилерниң мировоззрениези марксизм-ленинизмниң эртемниг үндезининге төөгүде бир-ле дугаар хевирлеттинип турары болур; совет улус ам коммунизмни тургузарының эртемге үндезилеттинген тодаргай планныг болуп турар».

СЭКП ТК-ниң июнь Пленумунуң доктаалындан.

Улуг чугула болуушкун

БАРЫЫН БЕРЛИН. (СЭТА). Барыын Берлинниң бүгү солуннары ГСЧП ТК-ниң бирги секретары, ГДР-ниң Күрүне чөвүлелиниң даргазы Вальтер Ульбрихтиң төрүттүнген хүнүнден бээр 70 хар харлааны-биле холбаштыр ГДР-де байырлалдарның дугайында информацияны парлап, СЭКП ТК-ныц Бирги секретары, ССРЭ-нин Министрлер Чөвүлелиниң Даргазы Н. С. Хрущевтүн ГДР-де чоруп турарын хайныышкынныг тайылбырлаарын үргүлчүлевишаан.

Вальтер Ульбрихтиң 70 хар харлаанынга алдар болдуруп тургускан Берлинге хүлээп алыышкынның дугайын дыннатпышаан, солуннар ол хүлээп алыышкынга Н. С. Хрущевтүн болгаш Вальтер Ульбрихтиң чугааларынга онза кичээнгейни көрүндүрүп турар.

Совет чазактың баштыңы Н. С. Хрущев Совет Эвилелиниң Маадыры атты Вальтер Ульбрихтиге тывыскан дугайын Берлинге чарлаан болгаш Ленин орденин база Совет Эвилелиниң Маадырының Алдын сылдызын анаа тывыскан дээрзин бүгү солуннар дыннаткан.

• • •

СОФИЯ. (СЭТА). СЭКП-нин июнь Пленумунуң шиитпирлери болгаш Н. С. Хрущевтүн чугаазы СЭКП-ге болгаш өске-даа чурттарның ажы-дүнма партияларынга, социалистиг болгаш коммунистиг тургузуушкунунуң улуг херээнге кедергей улуг ужурдузалыг болуп турар деп, «Работническо дело» солуннуң мурнуку чүүлүнде бижээн. Ол чүүлдер болза совет улустуң бедик идейлиг болгаш коммунизмге бердинериниң өзүзүнга кижизидериниң талазы-биле идеологтуг ажылды СЭКП-нин улуу-биле үнелеп турарының тодаргай херечизи-дир. Оон-биле чергелештир, Пленумунуң шиитпирлери болгаш СЭКП ТК-ныц Бирги секретарының чугаазы маркизм-ленинизминиң арыг болурунуң дугайында, улустарның тайбың болгаш аас-кежиктиг келир үе дээш амгы үеден улуг демиселинге коммунистерниң дайынчы белен болурунуң дугайында СЭКП-нин болгаш Н. С. Хрущевка баштаткан оон ленинчи Төп Комитединиң улуг сагыш салыышкынының илерээшкини болуп турар.

Болгар коммунистер Пленумунуң шиитпирлерин болгаш Н. С. Хрущевтүн чугаазын илин-биле деткип турар, ол чүүлдер оларның база-да чепсээ болур деп, солун түннелинде онзалап демдеглеп турар.

• • •

БЕРЛИН. (СЭТА). ГСЧП ТК-ныц бирги секретары, ГДР-нин Күрүне чөвүлелиниң даргазы Вальтер Ульбрихтиң 70 хар харлааның байырлап эртирген дугайында парлалгада парлап үндүрген материалларны ГДР-нин чурттакчылары улуг сонуургал-биле номчуп турар. Совет чазактың баштыны Н. С. Хрущев Ленин орденин болгаш «Алдын сылдыс» медальды В. Ульбрихтиге тыпсып турда тыртырган фоточурукту солуннар бирги арыннарынга парлаан. Солуннар Н. С. Хрущевтүн чугаазын парлавышаан, келир үе социализмниң болгаш коммунизмниң болуп турар, социалистиг үндезинге катап каттышкан чаңгыс аай Герман күрүне кедизинде барып тургустунган турар дээрзиниң дугайында Никита Сергеевичиниң сөстерин онзалап парлаан.

Социалистиг чурттардан медээлер

АЖЫЛ-ИШЧИ КАДЫ АЖЫЛДАЖЫЛГА

ПРАГА. Бот-болунга экономиктиг дузалажылга Чөвүлелиниң чиик болгаш аъш-чем үлетпурунуң талазы-биле доктаамал комиссиязының ажылчын бөлүүнүн хуралы Братислава болган. Оон ажылынга Болгарияның, Венгрияның, ГДР-нин, Польшаның, Румыниянын, Совет Эвилелиниң болгаш Чехословакияның төлээлери киришкен. Дыт ыяштың кескиндизин эң ажыктыг ажыглазарының болгаш дыт-ыяш-волок плиталарның бүдүрүлгезинин технологизын үлам ынай хөгжүдериниң айтырыгларын ол хуралга чугаалажып көргеп.

АНЫЯКТАР ЧАА ТУДУГЛАРДА ШЕФТЕП ТУРАР

ВАРШАВА. Пулавтың азот комбинады — Польшаның беш чыл планының база бир чаа тудуу. Ол тудугну Социалистиг аныяктарның эвилели шефке алган. Ам үеде чурттуң ажылдап турар бүгү заводтарының берип турары ол хире азот чемишчидилгелерни бо комбинат чуртка бээр. Совет Эвилелиниң бээр бойдус газы комбинаттың чиг-ади болур.

Польшада Плоцкинин нефть-техниктиг комбинадын. Турошувскинин энергия-хөмүр даш комбинадын болган Тарнобжегскинин күүр комбинадын аныяктарның шалыпчы тудугларының кыдыр чарлаан. Оларда Польшаның мун-мун аныяк ажылчыннары — Социалистиг аныяктарның эвилелиниң бежингүннери ажылдап турар.

КАЙГАМЧЫК ХҮНГЕ АЛДАР

ГАВАНА. Бүгү Кубада ажылчы чоннарның социалистиг чарыкы калбарын турар. Амгы үеде ол чарыштa үш чүс он дөрт муң ажыг кижи киржип турар. Монкадада Батистаның казармаларынче Фидель Кастрога баштаткан бөлүк патриоттарның маадырлыг штурмнаан хүнүнден бээр он чыл ою июль 26-да болурубиле холбаштыр, чурттуң бүгү бүдүрүлгелеринде ажылчыннар болгаш албан-хаакчылар продукцияны бүдүрүп үндүрериң көвүдедир болгаш оон шынарын экижидер талазы-биле чаа хүлээгелерни ап турар.

ШАНЬДУН ЧАРТЫК ОРТУЛУКТА

ПЕКИН. Шаньдун можунуң тараачыннары бо чылын тараа культураларның чайгы эки дүжүдүн өстүрген. Хуанхэ хемнин адакы агымында турар Дэчжоу районда күзүн чажып тараан кызыл-тастың болгаш арбайның нинти чыллазы эрткен чылдың деннелинден 60 хуудан ажыг болуп турар.

Дэчжоу район Хуанхэ хемнин үерлээшкининден шагдан бээр кычыдап келгён. 200.000 чыгам гектар шөл үерлээшкиниң айылынга таваржып турган. Улустуң эрге-чагыргазының чылдарының дургузунда түс чернин тараачыннары алаан хөй дериишкиннерни күрүненин дузазы-биле тудуп, ажыглалга киргген. Бо чылын чаа суггарылга каналдарын, плотиналарны, чалдарны тудуп, дериниринге лыка хөй акша-хөрөнгілерни Дэчжоунуң тараачыннарынга күрүне үндүрүп берген.

РЕВОЛЮЦИЯНЫҢ БАЙЫРЛАЛЫНГА АЛДАР БОЛДУРГАН ЧАРЫШ

УЛАН-БАТОР. Моол революциянын 42 чыл болур ою онга алдар болдурган социалистиг чарыш бүгү Моолда улам калбарган.

Найысылалдың үлетпүр комбинадының ийик даараакчылары чарышка улуг чедишкиннерни чедип алган. Оларның иштинден хөй кижилер ээлчег онаалдазын 154—200 хуу күүседип турар. Чурттуң өске-даа бүдүрүлгелериниң коллективтери күш-ажылга бедик көргүзүглер-биле алдарлыг чыл ою уткуп турар.

(СЭТА).

БОЛГАРИЯ

БО ДЭЭРГЕ АЛДАР-ДЫР

Хасковск округтуң Книжовник суурунда сураглыг кадарчы Колю Делчевтиң дугайын шагда дыңнаан бис. Ол хойжунуң дугайында тоолду бүгү чуртка тоблдап турган. Ындыг болза-даа сураглыг хойжу хөй ажылын каггаш, трактор бригадазынга үчётчиктеп ажылдай бергенин хенертен дыңнаашаш, чон кайгап турган.

Ооң соонда Колю дугайында үүдаа чүве үр үеде дыңналбастаан. Бир-ле катап чаңгыс суурда Колюбиле кады чурттап турар бир кижи чедип келгеш, биске чугаалаан: Колю машиналарже бар чорааш-да таварылга-даа болган ышкаш, хөй кажаазынче барып турарын суурнуң кооператорлары бо-ла эскерип каар апарган.

Бо чазын Колюга ужурашкан бис. Ооң хүндүлээчел, дүнге тодуга берген арыында хүлүмзүрээшкин иле болган.

— Эрткен чайны канчаар чурттап эрттиргенимни безин билбейн тур мен — деп, ол чугаалады. Кодан хонларым дүжүмге безин кирип келир. Назы догүй берген болганда тускай эртемимни солуп, өске ажылга ажылдаарын күзээн кижи мен, ынчалза-даа хойлар чокка чурттап шыдавас-тыр мен деп, ырак эвес чораан хойларже көргеш, Колю чугаалады.

Ада-иезинден чарыгган 5—6 харлыг өскүс ооп дээргилерниң хоюн кадарын чораан. А кажан Болгарияга үрле үеде манап келген хосталга болу бергенде, Колю кооперативке кирип алган. «Мээң кадарчы—хойжу күшажылымны улус чон улуу-биле хүндүлеп көрүп турар, ынчангаш ол хүндүлелди эки ажылдап тургаш, бадыткаары менээ күзенчиг-дир» деп Колю чугаалап олурар.

— Колю Делчев тергинин эки хойжу болдур ийин. Ооң кодан хойлары дээрелерниң эң дээреэи. Хойну ажаап, азыраарынга хөй күштерин ол берип турар, чыл бүрүде күрүнеге пландан ажыр чүс-чүс килограмм эттти, сүттү болгаш дүктү берип турар—деп кооперативтиң кол зоотехнии Иван Станчев чугаалап турар. Чоокта чаа одарга чеде бергеш, көрүп тур мен: Кырган Колю чаа чолдак тон кедип алган, өөрүшкүлүг ырлавышаан, болгар улустуң танцызын тепкен тур. Ооң танцылап турда эптиг, ээлдээн магадап тур мен.

• • •

РОСТОККА ЧАҢГЫС ХҮН

ГДР-ниң Балтикада эң улуг порт хоорайы—Ростокка хөй удаа баар ужурга таваржып турган бис. Ындыг болза-даа бөлүк даштыкы журналистер-биле кады олче сөөлгү чоруушкун онза шынарлыг болган болгаш ооң дугайын тодаргай бижиири черле чөптүг.

Ростокче бо чоруушкунну ГДР-ниң Демир оруктар эргелели организастаан. Бо чылын Герлице вагон тудуунуң заводунуң бүдүрүп эгелээнин кайгамчык вагоннарның бирээзи — тускай вагонга олурупкаш, Берлинден үнүпкен бис. Пластиканы калбазаажыглаанының түнелинде вагоннуң ишти делгем болган коччуг чырык болду. Кожазында ийи Купенің ишти хайныышкынныг-ла апарган. Столду долгандыр салып каан чымчак сандайларда олур бис. «Митропаның кол директору Альфред Крюгер ам безин ындыг 25 вагоннарны ажыглап турар деп чугаалады. Оларның иштинден 10 вагонну Болгарияже болгаш Польшаче аян-чорук кылып чоруур кылдыр аныяк немец туристерниң эргезинге тывыскан.

СЭТА-ның корреспондентилери:

К. ОРЛОВА.
Е. БАШМАЧНИКОВ,

«Колюда чүү болган чоор?»—деп бодаан мен. Ынчалза-даа Колю мээң чапымга маңнап чедип келгеш, бичии хураганны көргүзүп, «Иване! Иване!» деп кыйгырды. Бо дээрге бистиң баштайгы уксаалыг хурагаанывыс-тыр. Мен ону чеже чылда манаваадым дээр!» Колю хөй чылдарның дургузунда хойнуң үнелиг меринос уксазын өстүрүп, бодунуң ынак ажыл-херээнге дүн-даа, хүн-даа дивейн ажылдап келген. Колю хөй чылдарда кылып келген бодунуң ажылының түнелдеринге өөртүп турарын көргеш, «Ол дээрге алдар-дыр» деп бодал мээң сагыжымга кирип келген. Ынчангаш улуг тиилелге-биле холбаштыр кырган кадарчыга сагыш сеткилдиң бүгү ханызындан байырны чедирдим.

ГДР

РОСТОККА ЧАҢГЫС ХҮН

ГДР-ниң Балтикада эң улуг порт хоорайы—Ростокка хөй удаа баар ужурга таваржып турган бис. Ындыг болза-даа бөлүк даштыкы журналистер-биле кады олче сөөлгү чоруушкун онза шынарлыг болган болгаш ооң дугайын тодаргай бижиири черле чөптүг.

Ростокче бо чоруушкунну ГДР-ниң Демир оруктар эргелели организастаан. Бо чылын Герлице вагон тудуунуң заводунуң бүдүрүп эгелээнин кайгамчык вагоннарның бирээзи — тускай вагонга олурупкаш, Берлинден үнүпкен бис. Пластиканы калбазаажыглаанының түнелинде вагоннуң ишти делгем болган коччуг чырык болду. Кожазында ийи Купенің ишти хайныышкынныг-ла апарган. Столду долгандыр салып каан чымчак сандайларда олур бис. «Митропаның кол директору Альфред Крюгер ам безин ындыг 25 вагоннарны ажыглап турар деп чугаалады. Оларның иштинден 10 вагонну Болгарияже болгаш Польшаче аян-чорук кылып чоруур кылдыр аныяк немец туристерниң эргезинге тывыскан.

СЭТА-ның корреспондентилери:

К. ОРЛОВА.
Е. БАШМАЧНИКОВ,

КҮШ-КУЛЬТУРА БОЛГАШ СПОРТ

СОВЕТ-МООЛ НАЙЫРАЛ

Моол Арат Республиканың Убсу-Нур аймаанын парткомуун, спорт болгаш күш-культура Чөвүлелиниң чалааның өзүгаар Тыва АССР-ниң баскетбол талазы-биле бөлүк спортсменнери Убсу-Нур аймакка чоргааннар. Совет-моол найырал ынитилелиниң Тыва салбырының культурлуг харылзаа дугайында планынга, спорт херээн улам хөгжүдеринге холбашкан шак ындыг хемчеглер моон соңгаар улам калбарар.

Тыванын спортчу төлээлекчилерни акы-дүнма Убсу-Нур аймактың чону, хөй-ниитизи кайгамчык нагыралдыг хүлээп алганын үнелеп демдеглээрни өөрүнчүг. Бистерни моол эштер шуут-ла Хандагайты суурга кээп уткуп алган. Улан-Гом хоорайга баарывыска, бүгүле чүүлдерни биске таарымчалыг белеткээн турган.

Барган хүнүвүстүң кежээзинде, аймактың революстуг аныяктарының Эвилелиниң, күш-культура Чөвүлелиниң удуртукчулары-биле, спортсменнер болгаш хөй-ниити организацияларының төлээлекчилери-биле ужуражылга болган. Дараазында хүн бистерни аймактың партия комитединиң бирги секретары эш Хавдал хүлээп алган. Улам-Гом хоорайда будүүлге, культура албан черлери-биле танышканывыс, дыштанылга бажыңынга, пионер лагеринге чорааныывыс, өскээдаа көргеп чүүлдеривис биске уттүндүрбас болуп арткан.

Спортчу ужуражылга барганывыстың үшкү хүнүнде болган. Баштай школачыларның, 3 дараазында улуг улустуң шилиндек командалары-биле ойнаан бис. Бирги ужуражылга 71:46, а ийигизи 62:57 санга бистин тиилелтевис-биле доозулган. Ол хүнүнүң кежээзинде Улан-Гомнуң аныяктары-биле ужуражылгага тураскаадлыг белектер солушкан бис.

Акы-дүнмалышкы кожа ийи республиканың спортсменнериниң бо ужуражылгазы совет-моол найыралдың улам-на калбарып, быжыглып турарын илереткен. Аймактың партия комитединиң бирги секретары эш Хавдал болгаш күш-культура Чөвүлелиниң даргазы эш Чимит олар бистерниң моон соңгаар улам чедишкинниг болурувусту күзээн. МАР-ның ажылчы чонунга, ооң аныяктарынга болгаш спортсменнеринге найыралды, аас-кежикти илереткен бис.

ЧУРУКТА: Тыванын болгаш Моолдуң баскетболистериниң ужуражышкыны.

А. БАИР,
Моолга чорааш баскетболистериниң киржикчизи.

БАЗА КАТАП—„ДИНАМО“

Хол бөмбүүнүң талазы-биле республиканың бирги черн дээш маргылдаа июнь 26—30 хүннеринде болуп эрткен.

Маргылдааның сөөлгү хүнүнде «Динамоун» болгаш «Буревестниктиң» бирги командалары ойнаан. Баштайгы ийи оюнну динамочулар улуп алган, боттарының чедишкиннеринге менээргенип, үшкүзүнде удурланыкчызынга аштырган. Дөртку оюнда сан 14:8 турда, «Буревестник» командазының ойнакчылары көрүкчүлерниң алыш часкаашкынынга хей-аът кирип, ылангыя К. Маадыр-оолдуң күштүг кагыглары командазынга санны немеп турган. Олар оюнуң инициативазын кезек када чаалап алгаш, санын деннештирип алыр аргалыг болганнар.

«Динамо» командазы хол бөмбүүнүн талазы-биле ам дөрт чыл улай республика чемпиону болуп, бо маргылдаага база аштырышкынга таварышпаан.

«Спартак» биле «Трудовые резервы» командаларының сөөлгү оюну солун болган. Олар баштай ийи-ийи удушканнар. Бешки оюнда «Трудовые резервы» командазының саны 13:2 болуп, тиилелгеге чедир чүгле ийи мячик чаалап алыры аргалыг турган. А спартакчылар мячикты чаалап алгаш, бир демниг ойнап, оюнның темпизин улам дүргедип, саның деннештирип алган. Ылангыя «Спартактан» В. Бабкин, В. Луктанов олар ойнаарының болгаш кагарының талазы-биле онзаланып, көрүкчүлериниң макталын чедип алган. Ынчангаш спартакчылар удурлакчызын ол-ла санынга улуп алганнар.

Беш хүн үргүлчүлээн демиселдиң сөөлүнде, республиканың бирги черин «Динамо» командазы ээлеп, 1963 чылдың чемпиону болган. Үк командага бирги черлеринден дипломун болгаш шилчиир кубокту база тураскаадлыг вымпелди тывыскан. А команданың ойнакчыларын спорт нитилелдеринин болгаш организацияларының эвилелиниң республика Чөвүлелиниң мактал бижиктери-биле шаннаан.

А. КУМАЯК.

Чогаадыкчы мергежил

Республиканың школачыларының техниктиг чогаадылгазының чанчыл болган делгелгээн Кызылдың № 1 школазының чазанылга мастерскаязында ажыттынган. Делгелгеде Кызыл хоорайның болгаш Улуг-Хем, Чөөн-Хемчик, Барыын-Хемчик, Танды, Өвүр районнарның школазары киржип турар.

Бо чылгы делгелгеде кирген ажылларның сан эвээш-даа болза, чамдык школаларның идепкейлиг кириишкенин демдеглээри чугула. Улуг-Хемниң Арыг-Узуу сес чыл школазының өөреникчилериниң кылган чүүлдери сан талазы-биле хөй болгаш эки шынарлыг. Чижээ: Саша Хворов биле Толя Холомеев чайганыр хереселди, Толя Злобин биле Володя Ерофеев буфет болгаш столду чараш, уран-шевер кылганнар.

Кызылдың школаларында № 7 школаның (күш-ажыл башкызы эш Королев) делгээн ажылдары көрүкчүлерниң сонуургалын хаара тудуп турар. Ол школаның сески классчылары тускай чырыткан хереселдиг демир-орук участогун, паровозту, «Храбрый» деп аттыг пароходтуң хөделир моделин кылганнар. Бо ажылларның онзаланып турар чүүлү болза, оларны чангыс кижи эвес, а элээн каш кижи бөлүглежип алгаш чогаадканы болур.

Шагаан-Арыгнын № 1, 2 школалары моон мурнунда чылдарда уругларның техниктиг чогаадылгазының район болгаш республика делгелгелеринге эки түнелдерни чедип ап турганнар. Бо чылгы делгелгеге олар ыяштан, этажерка, комод, ном шкавы, бижик столду болгаш бажын иштиниң өске-даа эт-хереселдерин эскеп делгээннер. Барыын-Хемчиктин школачыларының даштан янзы-бүрү дүрзү-хевирлерни чазап кылганы база-ла солун.

Ниитизи-биле алырга, мында делгеттинген чүүлдер эвээш болгаш чангыс аай. Чамдык районнарның школалары делгелгеге шуут киришпээн. Олар бүдүн өөредилге чылынын дургузында делгелгеге салыптар хире чүвени кылып ап четтикпээннери ол бе? Чок, ол школаларның удургукчуларының бо чүгүлэ херекти тоомчага албааны ол-дур. Моон мурнунда чылдарда делгеп турган экспонаттарны чамдык школалар бо чылын база катап-ла салганы шын эвес.

Школаның амыдрал-биле харылзаазын быжыглаар дугайында Хоойлуну амыдралга чедишкинниг боттандырып турар бо үеде, уругларның техниктиг чогаадылгазынче улуг кичээнгейни салыры эргежок чугула.

Арга-ыяштыг камгалалдар

1. НИИТИНИҢ ХЕРЭЭ

Бистиң республикавыс арга-ыяш-биле байлак. Оларның эзимнеринде кандыг ыяштарны чок дээр: Сибирьнин чоргаар дыды болгаш хөңү пөжү, мөңге ногаан хадыны болгаш шивиан, кижиниң сергедин келир сүүзүн чыттыг чойганы болгаш хөй-хөй чадан үнүштери эгээртинмес байлак. Арга-арыглар кижилерни түдүт материалдары, оттулар ыяш, тоорук, кат, ан-мен кежи-биле хандырып турар болгаш бистин Төрээн чуртувустун каастап, кижилерниң кадыкшылыгына эки салдарны чедирип турар. Ынчангаш партия болгаш чазак арга-ыяш камгалалын экижидерин, оларны улам сайгырадып өстүрерин чугула соруулгаларның бирээзи кылдыр санап, хүн бүрүде ол соруулганы төлептиг күүседиринче хөй-ниитиниң кичээнгейн угландырып турар.

Ындыг турбуже Чөөн-Хемчик районнуң «Сүт-Хөл» совхозтуң деривскээринде Манчүрек, Хүүректиг, Шеле-Бажы деп черлер орттенип турган. Шеми-Бажыңга болган орттуу «Ишкин» салбырның чурттакчылары ийи хонукта өөрүп келген. Бо эрттер ол черлерге ажылдап турган ажылчыннарның өөрүбейн барган одагларындан өөскүп үнгенин илерээн. Ындыг харылсалга чок чоруктар-биле демисежир чорук чүгле арга-ыяш камгалалының ажылдакчыларының херээ эвес, а бүгү чоннуң херээ кылдыр көрзе чогуур.

С. Ондар.

2. ИРИП ЧЫДАР ЧУДУКТАР

Улуг-Хем районнуң Шагаан-Арыг ыяш ажыл-агый черн «УТКА» 25 чылы» совхозтуң Улуг-Алаакта 600 чоон дыт чудуктарны оттулар ыяш планынга киниришпир кескеш, май айда оларны хап доозар деп шиитпирлээн. Хуусаа эрткен, а ол чудуктар ам-даа ажыглалга кирбээн. Район төвүнде болгаш көдээ суурларда оттулар ыяш чедишпейн турда, бо үнелиг чудуктар чөвүрээзи-биле ирип, шынары баксырап чыдып турар.

Шагаан-Арыг, ыяш ажыл-агый черинин дыуттуму-биле ыяш ажыл-агыйын сайзырадырының болгаш камгалаарының талазы-биле ажыл районда эки чоруп турза-даа, ажыл-агый удуртулгазында ийи-чангыс дүжүметсиг, улуургак кижилерни шүгүмчүлээри артык эвес. Ажыл-агый талазы-биле удуртукчу эш Кузьмин ажылчыннарга ээлдек эвес, ажылчыннарның саналдарынга, сүмелеринге тоомча чок чоруун көргүзүп турар. Ажыл-агыйның дирекциязы эш Кузьминге Улуг-Алаакта кескен ыяшты ажыглалга киирер дугайында айтыышкынны бээрге, четчир санныг ажылчын бүжү бар турда-ла, эш Кузьмин ол айтыышкынны күүсетпээн.

Дүрүнеңиң социалистиг өнүзүү — ыяш байлакты ынчаар харылсалга чок көрүп болбас, кезип каан ол 600 чудуктарны чоокку үеде ажыглалга киирери чугула.

Ч. Андрей.

Редактор Д. Б. БАЙЫР-ООЛ.

НААДЫМНЫҢ ХҮННЕРИНДЕ

ИЮЛЬ 6-ДА

9 шактан — Ленин кудумчузунга байырлалдың базаары.

16 шактан — Парктың ногаан театрынга байырлалдыг уткулга хуралы.

20 шактан — Парктың ногаан театрынга боттывынгыр уран чүүл бөлгүмнериниң улуг концерти.

ИЮЛЬ 7-ДЕ

10-14 шак — Нефтебааза чоогунда, хоорайның аът чарыштырар черинге, аът чарыштырарының маргылдаазы.

16-19 шак — Парктың хүреш болур черинге тыва национал хүреш.

20 шактан — Парктың ногаан театрынга «Хайран-бот» деп шии болур.

КИНОТЕАТРЛАРГА

БӨГҮН

«НАЙЫРАЛ»: «Комбанферос» 10, 12, 2, «Ийилээн эрлер-дир бис» 4, 8, «Алдын Диш» 6, 10 шактарда.

«КАА-ХЕМ»: «Кышкы фантазия» 11.15, 1.15 (делгем экранныг), «Айыылдыг зэтпектер» 3 (делгем экранныг), «Тудушкан реакция» 5.15, 7.15, 9.15, шактарда.

«ЕНИСЕЙ»: «Арыг дээр» 2.30, «Римден келген журналист» (2-ги серизы) 4.30, 6.30, 8.30 шактарда.

«ВОСТОК»: «Чүрек ырлап тур» 1.15, 7.15, «Самолет чоруп тур» 3.15, 5.15, 9.15 шактарда.

ЧАЙГЫ КИНОТЕАТРГА: «Ийи аңгы врунта» 5, 7, 9 шактарда.

УДАВАС РЕСПУБЛИКАНЫҢ КИНОЭКРАННАРЫНГА

„Даарта келиңер...“

Сибирь чурттуг кыс Бурлакова Фрося Москвага поезд-биле чеде бээр. Перронда-даа, вокзал чанында-даа улус энмежок. Бо улуг хоорайга оон мурнунда чорбаан, чаа кээп турар кижээ, шынап-ла, баштайгы үеде дыка дүвүренчиг: ыңай-бээр шуушкан чон, машиналар, ыыт-шимээн ону хөлдеиптер. Фрося чемоданын, шоодайда сүккан ат-севин болгаш өске-даа чүктешкилерин үүп чадай-чадай, кудумчулап базыптар. Ада-иезинии мурнундагы таныжы, Москвада чурттап турар скульптор кижиниң бажыңын Фросяның дилеп чорупканы ол-дур.

Скульпторнуң бажыңы. Фрося ында ам чеде берген. Ийи кижиниң бо бажыңга баштайгы ужуражылгазындан-на оларның уран чүүлге сонуургалдын көрүкчү белеңи-биле билип ап болур. Скульпторнуң мастерскаязында оон кылганы янзы-бүрү хевирдүзүлерни тургузуп каан. Оларны Фрося хандыкшылдыы-биле сонуургап көрүп, магадап турар.

Хөглүг, чугаакыр кыстың найысылалга чүге келгенин скульптор билгеш, оон мынча деп катап-катап айтырар: «Фрося, консерваторияга азы институтка өөренирин ол ыйнаан але?» Сагыш-сеткили хайныккан Фрося: «Ийе»—деп, чоргаар харыылаар.

Көдээден келген кыстың келир үеги салым-чолунуң боттанырынга скульптор ынчаар дузалап, сагыш човап эгелээр...

Фрося күзээнин ыыбавыла чедип аар дээш, өөренир черни боду-ла дилеп эгелээр. Ол, уран чүүл институдунга каш-даа катап баар. Ынчалза-даа херээ бүтпейн туруп бээр: институттуң профессору Александр Иванович кыстын айтырыынга дорт харыы бербейн,— эртен эрте кел, даарта кел—деп, сонгаарладып-ла турар. Ам канчаар? Соксап каар бе? Фрося оон ундаравайн, харын улам-на шиитпирлии-биле, институтка бо-ла чеде бээр турган.

Александр Иванович өөренирин күзээн кыстың дилээн хандырбайн барып шыдавас болган, чүге дээрге Фрося—салымныг ыраажы, аңаа бодунуң бүгү-ле күзел сонуургалын бердинген, ыр оон чуртталгазының өөрүшкүзү болган. Профессор ону ырладып шенеп көрүп, четпестерин айтып берип турар.

Келгеш, үр болбаан-даа болза, Фрося аянныг болгаш мерген ырлаары-биле ол өөредилге черин кайгадыпкан.

Фрося өөренип кириптер. Оон дугайы бүгү институтка дораанна билдинге бээр. Александр Иванович-биле чугаа чезинде, институттуң директору аңаа мынча дээр: «Силер бүгү студентилерже эвес, а чүгле дөрт студентиже кол сагыш салып турар-дыр силер»... Александр Иванович директорнуң ол бодалынга чөпшээрешпейн баар. Фрося ышкаш студентилерге ажылдан хостуг шактарында дузалаары профессорнуң хүлээлгези турган.

Ажы-чаң байдалын ап көөрге, Александр Иванович, арай-ла ширинин, хенертен ажына хона бээр кижи. Директор-биле чугаалашканы Александр Ивановичиниң сеткилин дыка хомудалыптар, ынчангаш ол Фросяга: «Моон үнүп чор! Институттан үнүп чор!»—дээр. Профессорнуң ындыг ажыныышкынны турзажок, Фрося өөредилгезин кагбаан, институттан үнүп чорбаан.

Одесса киностудиязының бүдүрүп кылганы «Даарта келиңер» деп бо уран чечен фильм болза, берге оруктарны ажып эртип чораашаш, уран чүүлдүң мергежилин чедип алган кыстың салым-чолунуң дугайында чугаа болур. Фросяның ролюнда — артист Е. Савинова. Ооң ойнаанны — тывылык, дидим, хөй-хөй таварылгаларда, чаптанчыг болгаш кээргенчиг ышкаш сагындырар. Е. Савинованың бо фильмде ойнавышаан, ырлап турары көрүкчүлерге база-ла солун болгаш хандыкшылдыг.

А. НУГУУРАК.

РЕДАКЦИЯНЫҢ АДРЕЗИ: Кызыл, Щетинкин-Кравченко кудумчузу, бажың № 3. ТЕЛЕФОННАРЫ: редакторнуң 24-63, редакторнуң орлакчызының болгаш харыысалгалыг секретарының 23-35, көдээ ажыл-агый киллизинин 25-38, партийжи амыдырал киллизинин 37-13, иштики информация киллизинин 20-60, чагаа болгаш совет тургузуг киллистеринин 21-27, үлетпүр болгаш транспорт киллизинин 22-64, бухгалтериянын 31-75, корректорларнын 21-47. Солун келбейн барганда 32-75 телефонче долгаар.

ТС — 01257

Чагыг № 122. Культура министерствозунуң типографиязы

БҮГҮ ЧУРТТАРНЫҢ ПРОЛЕТАРИЙЛЕРИ, КАТТЫЖЫҢАР!

1923 чылда үндезилеттинген

ШЫН

СЭКП Тыва обкомунуң, Тыва АССР-ниң Дээди Совединиң болгаш Министрлер Чөвүлелиниң органы

1963 ч.
ИЮЛЬ
6
СУББОТА
№ 159 (5563).

Өртээ 2 көп.

СЭКП ТЫВА ОБКОМУНУҢ ПЛЕНУМУ

Дүүн июль 5-те, СЭКП Тыва обкомунуң VI пленуму болуп эртикен. Пленумнуң ажылынга обком кежигүннеринден, кежигүнге кандидаттардан, обкомнуң ревизия комиссиязының кежигүннеринден ажыгда, республиканың хөй санныг партия, совет активчилери база киришкен. Пленум СЭКП ТК-ның июнь Пленумунуң түңнелдери болгаш республиканың партия организациязының сорулгаларының дугайында айтырыгны чугаалашкан.

Бо айтырыг талазы-биле СЭКП обкомунуң бирги секретары эш С. К. Тока илеткел кылган. Пленумнуң киржинчилеринден партия Кызыл хөөрткомунуң бирги секретары П. Киселев, «Найырал» совхозта партком секретары Р. Хунай-оол, Улус Чырыдыышкын министри Б. Бөлдүр-оол, Тес-Хем партобкомунуң секретары М. Кызыл-оол, республиканың хөгжүмүшүн театрының режиссёру О. Сим-оол, Чөөм-Хемчикте «Большевик» колхозтуң даргазы Ш. Куулар, ВЛКСМ обкомунуң секретары Г. Ширшин, Министрлер Чөвүлелиниң чанында күрүненин айыыл чок чорууның комитединиң начальныгы Н. Волосников болгаш өскелер-даа сайгал берип, чүве чугаалаан.

Чугаалашкан айтырыг талазы-биле пленум ажылчы чонуң идея-политиктиг болгаш коммунистиг кижизидилгезин үндезинни-биле эжижидеринче угланган делегеренгей доктаалды хүлээп алган. Бөгүнгү солунда эш С. К. Токаның илеткелиниң допчуланыр парлавывыс. Пленумнуң ажылының дугайында отчёттуң уламчызы дараазының солунунга үнер.

ИДЕОЛОГТУГ АЖЫЛ[ЫГ] ЧҮВЕ ООҢ ДЭЭШТИИ

Партия обкомунуң пленумун[да] ва обкомунуң бирги секретары эш С. К. ТО[КА] леткелинден

Ажылчы чоннарның коммунистиг кижизидилгезинин талазы-биле партияның кол угланыышкынарын болгаш тодаргай сорулгаларын СЭКП Төп Комитединиң июнь пленуму тодарадып айыткан. Коммунизминиң тиилелгези дээш демиселге идеологтуг фронтунуң эң чугула ужур-дузазын эш Ильичевтуң илеткелинде, эш Хрущевтуң сорук киришкин чырыткыланчак чугаазында. Пленум киржикчилериниң чугааларында болгаш Пленумнуң доктаалында онзалап демделээн. Коммунизмни тургузар дээш демиселге чоннуң баштыңчызы болгаш организакчызы болур ленинчи партияның ролюн эш Хрущев чаа күш-биле илередип, коммунистиг тургузуушкунуун болгаш даштыкы политиканың талазы-биле бистин чедишкиннеривиске марксизм-ленинизминиң идеялары канчаар боттанып турарын тодаргай чижектерге көргүскен. Планнаашкыны сайзырангай-жыдарыныш, улус ажыл-агыйын улуттурун экижидериниң айтырыгларынче, партияның идеологтуг ажылының сорулгаларынче ол бодунуң чугаазынга улуг киҥээнгейни угландырган.

Эрткен он чылдарның дургузунда партияның болгаш чоннуң ажыл-чорудулгазының түңнелдерин Пленумга үндүрген. Кол түңнел чүл дээрге, ССРЭ-де социализминиң долу болгаш эчизинге чедир тиилелгези, коммунизм тургузуушкунуунуң делгем оруктарынче бистиң тургузуустуң үнгенин ол болур. Экономиканың, кижилерниң амыдыралының материалдыг болгаш культурлуг деңнелин бедидеринин талазынга, артемниң болгаш техниканың талазынга кайгамчыктыг чедишкиннерниң дугайын эш Тока чугаалаан. Валерий Быковскийниң болгаш делегейде баштайгы хөрээжен космонавт Валентина Терешкованың космосче кады үр ужуруушкуну чогум-на харын Пленум ажылының хүннеринде чедишкинниг доозулганы кайгамчыктыг болуушкун болган деп онзалап демделээн. Бистиң экономикавыстың, артемнивистиң, техникавыстың, культуравыстың чедишкиннери, социалистиг ниитилел тургузуунуң күүзүү болган ат-алдары космосту тайбың соруулгаларга шиҥээдип ап турарындан чырыткыландыр илергейлеттинип турар. Эрткен он чылдарны политика талазы-биле алырга, социалистиг демократияның, ажылчы чоннарның ниитилел-политиктиг идепкейинин ёзулуг чечектелиишкини-биле, чурттуң амыдыралының бүгү талаларынга партияның удуртур ролюнуң улам ынай бедиишкини-биле демделеттинген. Даштыкы политиканың талазы-биле алырга, ол чылдарда янзы-бүрү социал тургузуглуг күрүнелерниң тайбың кожа-хелбээ догуннаашкынының ленинчи принцивиниң амыдыралчы улуг күштүү бадыткаттынган. Партияның мерген угаанныг даштыкы политиказы бистиң чуртувустуң делегейге ат-алдарын быжыглаан.

Эргинин артышкынарынга, империалистиг пропагандага улур уламна улуг болгаш шиитпиргиг шавар халдаашкынче чаа угланышкынны болгаш кыйгырыгны СЭКП ТК-ның июнь Пленумунуң бүгү ажылы берип турар. Амгы байдалдарда партияның идеологтуг ажылының утка шынары болгаш угланышкыны ийи кол факторларны тодарадып турар. Иштики фактор чүл дээрге, коммунизм тургузуушкунуун калбартырының үезинче бистиң чуртувустуң киргени, кижилериҥ медерелинде эрткен үениҥ артышкыннарын чок кылыр, чаа кижини кижизидер дээш демисел ол болур. Даштыкы фактор чүл дээрге, социалистиг системаның бурунгаар шапкын хөгжүлдези, делегейде күштериниҥ деңзигүүрүнүҥ социализмге ажыктыг кылдыр үндезин өскерлиишкини ол болур.

Совет Эвилелиниң, бүгү социалистиг лагерьниң кайгамчыктыг чедишкиннери болза, экономиктиг чарышка тиилээр, социализмни чепсектиҥ күүзү-биле базар дээр империалистериҥ кордалдарын буурап дүүзүшкүнге таварыштырып турар. Чогум-на харын оон ужурунда империалистер чүл дээрге, коммунистиг идеологтуг хорадаашкынга онаап турар.

Партияның парлалга, радио, кино, школа, литература болгаш уран чүүл, «Билиг» ниитилел, культура албан черлери ышкаш ындыг шалыпчы күштериниҥ, а ол ышкаш Советтер, профэвилелдери болгаш комсомол ышкаш ындыг массалыг организацияларның ажылчы чоннарны кижизидеринге рольдуун Пленумга чаа күш-биле онзалап демделээн.

СЭКП ТК-ның июнь Пленумунуң директивалары-биле холбаштыр Тыванын партия организациязының идеологтуг ажылының байдалын эш Тока тодарадып көргүскен.

Республикага эрткен өредилге чылында партия чырыдыышкынының калбак четкизи ажылдап, 1200 пропагандистер ажылдап турган, дыка хөй кижи марксисчи-ленинчи теорияны бот кичээл-биле өөренип турган. 400 агитколлективтерде 6 мун ажыг агитаторлар бар. «Билиг» ниитилел 2 мун чыгам лекторлардыг. Ол дээрге коммунизм тургузукчузунуң угаанбодал бүдүжүн кижизидер, мурнакчы дуржулга болгаш дээштиг билиглер-биле чепсегээр, материалдыг бүдүрүлгениҥ талазынга идепкейлиг салдарын чедирер хүлээлгелиг улуг күш-түр.

«Революцияның чалбыжы» колхозта масса-политиктиг болгаш пропагандачы ажыл эки тургустунган, ол чорук ажыл-агыйжы хереткерге эки салдарын база чедирип турар. Ол колхоз республикада мурнакчыларның бирээзи апарган. Кызыл электростанциязының, «Октябрь 14 чылы» колхозтуң, «Кара-Чыраа» хөй фермазының болгаш өске-даа чамдык коллективтериниҥ дугайында база ынчалдыг чугаалап болур.

СЭКП-ниҥ XXII съездизиниҥ материалдарын, партияның Программазын, СЭКП ТК-ның ноябрь Пленумунуң шиитпирлерин өөренир болгаш чайылбырлар талазы-биле республикага дыка улуг ажыл чоруттуунган, ол үлетпүр ажылынга, тудутта болгаш көдээ ажыл-агый бүдүрүлгезинге таарымчалыг түңнелдерни берген.

Ынчалза-даа политиктиг өредилге ниитизи-биле четпее организастатынган. Партия чырыдыышкынының системазынга агар политиканың бөлүмнери колдап, коммунистиг кижизидилгениҥ үстүне 21, экономика өөренириниҥ үстүне 6 школалары санаттынып турган. Эртемниг этемниҥ талазы-биле бөлүмнер-даа, школалар-даа мырыңай чок болган.

Чамдык партия организациялары марксизм-ленинизмни пропагандалаарын илергей-ле чедир үнелеп көрбээн. Чижээ, «Тыва даг-түгү» комбинатка тодаргай экономиканың далаш-биле тургустунган бүгү 60 болгүмнери бир-ийи кичээл соонда-ла тарап дүшкен. Парткомнуң (секретары эш Коганков), ылангыя аныяктарда идеологтуг ажылдың суларгай чоруу тудугнуң чорудулгазынга багай салдарын чедирип турар. «Тыва-кобальт» комбинат тудуунда (парткомунуң секретары эш Кленов) байдал база барык шак-ла ындыг. Ында мун ажыг ажылчыннар бар, ынчаарга 6 болгүмнерге өредилге-биле 60 четпес кижи хаара туттунган турган.

Партияның Кызыл хооркому тудугжуларның болгаш коммунал бүдүрүлгелериниҥ ажыл-ишчилериниҥ ортузунга өредилге болгаш идеологтуг ажылды эки организастаарын база чедип албаан. Хоорайның кол-кол үлетпүр бүдүрүлгелериндe болгаш тудуг участокторында идей-кижизидилгелиг ажыл сандаргай, ажыл шагы үзер, арагалаар чорбуктар, күш-ажылдың бүдүрүкчүлүүн бедидериниҥ онаалгаларын күүсетпес чоруктар бар деп чүвени хыналда киргүскен.

Улуг-Хем районга коммунистериниҥ деҥ кезииндеп хөй партия-даа, ниити билиг-даа өредилгези-биле хаара туттунмаан болган. Коммунистериниҥ ортузунга идей-кижизидилгелиг ажылды четпес тургускан чорук оларның дыка хөй бүдүрүлгеге мурнакчы рольду ойнавас чорукка чедирген, а район ниитизи-биле экономиканы хөгжүдериниҥ планныг онаалгаларын күүсеткейн турар.

Чаа өредилге чылында политикти болгаш бүдүрүлгечи пропагандан организастаарын үндезинни-биле эк жидер, ооң коммунистиг күш-ажы дың болгаш мурнакчы дуржулганы школалары, мастерлер школалар улусчу университеттер болгаш ле торилар чергединг ындыг массал хевирлерин бүгү хемчег-биле калб тыр херек.

Чоннуң оргузунга агитация аж лың база экижидери негеттинип рар. Бо чылын партия организац лары агитаторларның составын мээн, оларның хүрээленин элээн белеткелдиг кижилер-биле күшт дирген. Оларның аразында кайга чыктыг энтузиастар дыка хөй. жээлээрге, Чөөм-Хемчик районн Хайыракан сес чыл школазының ба кызы, республиканың алдарлыг ба кызы, агитатор Обус Маный-оолов Монгуш чонга улуг хүндүткелд Колхозчу суурга ол агитатор бах ның тургускан болгаш политикт информацияларны үргүлчү кыы малчыннарга болганчок-ла чеде бе ген турар. Бии-Хем район библиотек зының эргелекчизи Анна Павлов Петрова — Туранның сүт-бараан фе мазынга кезээде күзенчиг аалч Саанчылар ортузунга беседаларны, ол үргүлчү кылып, малчыннарның амыдырал-чуртталгазынга культураны нептередир талазы-биле практиктиг дузаны чедирип турар.

Ынчалзажок дыка хөй коллективтерде аас агитациязын болгашы көскү агитацияны чурттуң болгаш республиканың амыдырыдындан төрүттүнүп турар чаа түүлдерни бар ымдаалап чоруткайн турар, а чамдыг черлерде ол ажыл ниитизи-биле санныргай бай далда турар.

Агитация ажылын масс[ал]арны бодунуң соо-биле эдертип, күш-ажылдың эки үлегер-чижектерниҥ оларны өөредип, чогаадыкчы идепкейни калбартын шыдаар аргалыг ээ-не ат-алдарлыг кижилерге дагзып, ол ажылды доктаамал чорудар ужурлуг.

«Билиг» ниитилелдиҥ тыва салбыры дыка улуг күүлүг каттыштырып турар. Билиглерни массаларга эрес шудургу, ёзулуг коммунистиг эгелээшкин-биле чедириҥ, мурнакчы дуржулганы чүвениҥ дүүлдүг пропагандалап чоруур алээди хөй лекторларны илеткелчи демделээн. Ындыг кижилер дээрге Улуг-Хем районнуң Жданов аттыг колхозта лекторлар бөлүүнүң удуртукчузу Бавуу-Сюрюн, Тыва эртем-шинчилел институдунда Изынеева, «Элегес» совхозта Зверев болгаш ооң-даа өскелер болуп турар. Кал-Хемниҥ «Тиилелге» колхозта эш Якименко удуртқан лекторлар кыштыгышкынның ажылдап турар. «Тиилелге» совхозта ажылчын комитединиҥ даргазы эш Аракчаа баштаан лектор болуүнүң ажыды сөөлгү үеде алээп экижээн. Сарыг-Сеп суурда аныяктарның лекторлар болуүнүң удуртукчузу, музыка школазының директору В. А. Ракова эки инициативаны эргелээн. Музыка лекторийнин ол организастаан болгаш ооң ажылын башкарып турар.

Ынчалзажок лекция пропагандазын ам-даа делгереңгей чоруттайн турар. Бүдүрүлгеге мурнакчы дуржулга дугайында, үлетпүрүнүң болгаш көдээ ажыл-агыйның экономиказының, күш-ажылдың бүдүрүкчүлүүн бедидериниҥ болгаш чаа техниканы нептередириниҥ, эртемниҥ болгаш коммунистиг кижизидилгениҥ дугайында лекция кедергей ховар номчуттунуп турар. Коллективтерге политиктиг идепкелдерни болгаш беседаларны кылдайн турар кижилерниҥ санынга эш тер Даваа, Нестеровский оларны болгаш ооң-даа өскелерни илеткелчи ап даан. Чамдык удуртур ажылдакчыларны чоокта чаа СЭКП обкомунга чалап келдирген. Оларга белен материалдарны бергеш, коллективтерге барып илеткелдер, лекциялар кылыр онаалганы берген. Ындыг турбуже безин эштер Будегечиев, Достак-оол, Цевменко болгаш чамдык өске-даа кижилер чонга барып лекцияларны, илеткелдерни кылып бербээннер.

Чурттакчылыг дыка хөй черлерде ылангыя көдээ суурларда болгаш чаа тудугларның районнарында культура-чырыдыышкыны болгаш спорт ажылының сандаргай чоруун узуткаарының эргежок чугулазынче июнь Пленуму партия болгарын комсомол комитеттериниҥ, совет болгаш профэвилел организацияларының кичээнгейин угландырган.

Кажыл-Мажалыктың культура бажыңында массалыг ажыл багай тургустунган. Ооң даштыкы хевир шинчизи болгаш девискээр-даа сүс чок. Ону канчап культура албан чери деп адап болурул?

Материал-техниктиг эки баазалыг болгаш фильмнер фондулары-биле хандырыгнан хиреллиг-де кино четкизи ылангыя Барыын-Хемчик өвүр. Тожу районнарда болгаш Кызыл хоорайда четпес ажыдан турар. Массалыг хемчеглерни: кинофести-

Пленумуҥа демделээн. Коллективтиҥ кижизидикчи ролюн бүгү хемчег-биле бедидип, коммунистиг күш-ажыл дээш чарышты калбак нептередип, мурнакчы дуржулганы нептередип, алган хүлээлгелерни күүседиринче хөй-нииттиниҥ бүгү күжүн көдүрер хүлээлгелиг бис.

Республикада коммунистиг күш-ажыл дээш чарышта 6 мун ажыг ажылчыннар болгаш албан-хзакчылар киржип турар. Ынчалзажок амгы үениҥ ол чугула шимчээшкиниҥче ам-даа чогуур кичээнгейни салбайн турарывыстың улампаан ол шимчээшкин массалыг болбайн турар. Коммунист, комсомолчу бүгүү чүгле чарыштың киржикчизи болбайн, харын ооң идепкейлиг организакчызы, пропагандизи болган турар шак ындыг байдалды чедип алыр ужурлуг. Кызылда чарышта 2735 кижи киржип турар. Ынчаарга оларның аразында чүгле 218 коммунистер, 311 комсомолчулар бар. Тускай эртемниглериниҥ улуг отряды ам үениҥ ол патриотчу шимчээшкиниҥ хажыныда турар. «Көк-Тей» совхозка чарышты организастаар талазы-биле кандыг хемчеглер алдынып турарыл деп айтырыгта ооң удуртукчулары ындыг хемчеглер чорудар чайыыс чок дээр чыгыы кылдыр харыылап турарлар. Өске-даа чамдык коллективтерде шак ындыг хөөн бар.

Коммунистиг күш-ажылдың бригадалары азы шалыпчылары деп аттарны тыпсырда чамдыкта ёзу барымдаалай көрүп, күш-ажылга, өредилгеге, амыдырал-чуртталгага кайгамчыктыг түңнелдерни чедип алган болгаш коммунистиг күш-ажылдың бригадалары, шалыпчылары атты эдилээр хүндүлүг эргени чедип алган кижилерни болур чогуурыу-биле алдаржыдып демделеглевейн турар.

Үлетпүрүнү, көдээ ажыл-агыйны көдүрериҥе кайгамчык улуг курлавыр мурнакчы дуржулганы нептередириниҥе болуп турар. Ындыг турбуже ону чамдыкта деткип, нептеретпейн турар, ооң экономика талазы-биле ажыктыын өөренип көрбейн турар.

Хөй-нииттиниҥ салдарының бүгү күүзүн болгаш совет хөөлулуларның бүгү күжүн ажыглавышаан, мангыстатчактарга, чиниеннерге, оорларга, хулиганнарга, арагачыларга, чалгааларга удур шиитпирлиг демиседи чорударынче ТК-ның Пленуму кыйгырган.

Партия-күрүне контролюнуң болгаш ооң хөй санныг активтериниҥ күүзүн болгаш дээштиг чоруун бюрократтар болгаш бодунуң карманы-биле күрүне кассазын ылгавайн баар кижилер, үрей кылыкчылар база ажылынга суларгай болгаш ажылагыйжы хевирлеттиниҥ чуруму-биле тургускан болгаш ажылдан турар. Бо болза идеологтуг ажылдың чугула хевири-дир. Ынчангаш партия комитеттери ону эки организастаар хүлээлгелиг.

«Колхозтар кежигүннери болбайн турар хамаатыларның хуу өнчүзүнге турар малдың норма-чижээниҥ дугайында» чоокта чаа Тыва АССР-ниҥ Министрлер Чөвүлели доктаал хүлээп алган. Ооң чайгылыш чок күүсеттинген турарын чедип алыр херек.

Хөй-нииттиниҥ дээштиг салдарының бүгү күүзүн, совет хөөлуларның бүгү күжүн ажыглап тургаш, мангыстарга, оорларга, хулиганнарга, арагачыларга, чалгааларга удур камхайыра чок демиседи чорудар деп, ТК-ның Пленуму кыйгырган.

Партия-күрүне контролюнуң болгаш ооң хөй санныг активтериниҥ күүзүн болгаш дээштиг чоруун бюрократтар, күрүнениҥ кассазын бодунуң карманы-биле будап турар кижилер, ораннаҥ байлаан туразында төгчеглээр кижилерни, ажылга хаырыгалга чок болгаш ажыл-агыйжы эвес чоруктуу көргүзүп турар кижилер, хөөлуларны үреп турар кижилер медереп билип эгелей берген. Улусчу дружиналар болгаш эш хуузунуң судгары улуг болгаш ажыктыг ажылды чорудуп турар.

Ындыг болза-даа нииттилеле улур идегеттер-биле демисел ам-даа бедергей кошкак. Ажылчы чоннарның калбак массаларын ол демиселче ам-даа киришпиргээн бис. Чамдык партбомнар, хөй-нииттиниҥ корумчурум камгалалыныҥ министерствозу, республиканың прокуратуразы болгаш Дээди суду, чамдык чер-чер Советтери хөй-нииттиниҥ бөт-тывынгыр организацияларын ам-даа кошкак организастаар база углап турар.

Парлалганы, радиону болгаш кинону идеологтуг фронтунуң шалыпчы күштери деп Пленум айыткан. Номнар болгаш солуннар Тыванын ажылчы чоннарының амыдыралынче быжыы-биле кирген, ажылчын болгаш көдээ корреспондентилериниҥ активи өскен. Бистиҥ солуннарывыс болгаш радио дамчыдылгазы сөөлгү үеде бүдүрүлгениҥ айтырыгларын элээп үргүлчү чырыдып турар апарган. Республиканың чугула тудугларындан медээлерни, тускай арыннарны, ажылчын корреспондентилериниҥ рейдилерин парлап турар. Ол чорук республиканың чугула тудугларында четпестерни чайладырынга дузалап турар.

Көдээ ажыл-агый бүдүрүлгезинде бот орулга-чарылгалыг хойжу бригадалар, колхозтарда болгаш совхозтарда комплекснииг бригадалар, техниктиг хандырыганың звенолары, мурнакчыларның школарының ажылының дуржулгазы ышкаш дыка хөй үнелиг эгелээшкиннерни солуннар болгаш радио деткээн. Коммунистиг кижизидилгениҥ темаларының, малчыннарның культуралыг амыдырал-чуртталгазы дээш демиселдиҥ түүлдерин болгаш өске-даа материалдарны хөйнү парлап турар апарган.

Мангыстарга, хулиганнарга удур, эргинин артышкыннарынга удур сатиралыг хөй түүлдерни деткинип чөптүг. Ындыг болза-даа бистиҥ солуннарывыста четпестер ам-даа хөй. Радио дамчыдылгазы чангыс аай болуп турар. Чамдык очерктер болгаш чурумалдар кижилерниҥ угаан-бодалын, күзел-соруун, оларга таварыжып турар бергелерни илереткейн турар.

Ындыг янзылыг четпестер Тываның ном үндүрер черинде база бар. Ном үндүрер чер көдээ ажыл-агый болгаш үлетпүр бүдүрүлгениҥ шолбаннарының дуржулгазын байытқан чогаалдарны кончуг эвээшти үндүрүп турар. Ол ажылга чогаалчыларны, журналистерни болгаш өске-даа активти кошкак киириштирип турар. Парлап үндүргүлээн хөй номнар күш-ажылдың мурнакчы дуржулгазын хандыр илереткейн турар.

Партияның Төп Комитеди парлалганың шүүмүүлелдиг түүлдериниҥ дээштиг дээш кызымаккай демиселди чорударының эргежок чугулазын бодунуң шиитпирлериниге чангыс эвес удаа айтып келген. Ол айтыышкыннарны күүсетпишаан, обком, хоорком болгаш районнарның партия комитеттери парлалгага үнген түүлдерге боттарының кичээнгейин күүлетпирген. Редакциялар боттары шүүмүүлелдиг материалдарга харыларны хөйнү парлап турар апарган. Ындыг болза-даа солуннарның шүүмүүлелдиг материалдарын кичээнгейге ап, бо дугайында чогуур хемчеглерни ап турары ыракта-ла четпес. Чамдык удуртукчулар парлалганың медээлерингe харылавас, ыыт чокка эрттирер азы эренгей сөстерби-ле болгаш түңнелдер-биле харыылап турарлар. Ындыг фактыларны илеткелчи тодаргай чижектер-биле көргүскен.

Ам республиканың бүгү районнарында, а ол ышкаш Ак-Довуракты болгаш Хову-Аксының чаа тудугларында радио дамчыдылгазының редакцияларын хөй-нииттиниҥ чуруму-биле тургускан болгаш ажылдап турар. Бо болза идеологтуг ажылдың чугула хевири-дир. Ынчангаш партия комитеттери ону эки организастаар хүлээлгелиг.

Хана солуннарның ролю болганчок-ла кудулап турар дугайын хереченлеп турар фактылар эвээш эвес. Чижээ, Улуг-Хем, Тес-Хем болгаш Барыын-Хемчик районнарның колхозтарының болгаш совхозтарының хөй нуруузунда хана солуннары кампания үезинде үнүп турар. Кызылдың будүрүлгелериниҥ хана солуннары боттарының будүрүлгелериниҥ амыдыралын кошкак болгаш доктаамал эвес чыдыын турар.

Литератураны болгаш уран чүүлду улам ындай хөгжүдер чорук чаа кижини кижизидеринге, коммунистиг культунарынга хевирлеттинип тургустунарынга аажок улуг ужур-дузалыг болуп турарын ТК-ның Пленуму демделээн. Литератураның болгаш уран чүүлдүң талазы-биле партияның ленинчи угланышкынын тодаратқан, чогаадыкчы ажылдакчылар-биле ужуражышкынынарга эш Н. С. Хрущевтуң чугааларын Пленумунуң киржикчилери чаңгыс эп-сеткил биле болгаш изин-биле хүлээп алган.

Тываның чечен чогаал литературазында Тываның сураглыг кижилериниҥ дугайында чамдык очерктер, каш-каш чогаалдар үнген. Чамдык чогаалчылар баштайгы тыва романнарны бижип турар. Шиилерниҥ жанры идепкейжи эгелээн. Тыва чогаалчыларның чаа чогаалдарының дугайын, оларның тематиказының чамдык калбарышкынының дугайын чугаалаан турган, эш Токаның демделээни болза; амгы совет литератураның сорулгаларының деңнелиндеп олар ам-даа ырак турарлар. Чамдык тыва чогаалчыларның чогаалдыкчы ажылында чангыс талаалар чорук ам-даа бар. Совет Тываның аныяк ажылчын ангыяның төлээлекчилерин оларның чогаалдарында көрбейн турар бис. Тыва литератураның ооң өске улуг четпес түүлү болза чогаалдарның тематиказының түрмээ, натуралистиниҥ артышкынары барында болур. Чижээлээрге, ындыг четпестер С. Сарыг-оол, С. Сюрюн-оол, А. Даржаа, С. Тамба оларның чогаалдарында бар. Тыва чогаалчылар уругдар литературазының чогаалдарын тургузар талазы-биле шоолуг ажылдавайн турар.

Партийжи болгаш улусчу болур чоруктуң ленинчи принциптерин боттарының чогаалдарынга калбартып, синнирери, бистиң хөй талаалыг кайгамчык ажыл-чорудулгавысты илередип турар чайыннанчак чогаалдарны тургузары—Тываның чогаалчыларының сонгаарттынмас сорулгазы болур.

Аныяктарны өредиринге болгаш кижизидеринге совет школаның улуг ужур-дузазын ТК-ның Пленуму демделээн. Школаның амыдырал-биле харыызазын быжыглаар дугайынга Хөөлүнүң боттанышкынны бодунуң эки талалыг түңнелдерни ам бээзин берген. Ол түңнелдерни бистиң республиканың чижээнден көрүп турар бис. Өреникчилериниҥ күш-ажылчы кижизидилгези экижээн, аныяктарның школа дооскан соонда материалдыг будүрүлгениҥ адырларында ажылдаар түүлүү күштелген, коммунистиг тургузуушкунуунуң практиказынга школаны чоокшулаар херекте чамдык базынар кылдыгнаан. Республиканың школаларын ам бээзин улус ажыл-агыйынга бедик билиглиг кадрларны берип турар. Бо чылын ортумак школалар улус ажыл-агыйынга 216 тускай эртемниглерни белеткеп үндүрген.

Школа өредилгезин эде тургузар херекте улуг четпестерни эш Тока моон-биле кады демделээн. 1962—1963 өредилге чылында Барыын-Хемчик районнуң школалары өредилгезин багай түңнелдер-биле доозкан: 6873 өреникчилериниҥ иштинден 801 кижиниҥ өредилгези багай болган. Улуг-Хем районда 5066 өреникчилериниҥ иштинден 537 кижи өредилгеге чедишкин чок болган. Школаларда кижизидилге ажылының чавыс деңнелиниҥ чыдагаанындан чамдык черлерде бичии назылыг уругларның хөй-нииттиниҥ чурумун үзээр, харын кеминг үүлгедиглер кылыр чоруктары илереп турар. Дыка хөй школаларда будүрүлге өредилгезин будүүлүк болган эренгей тургускан.

Тускай өредилге черлериниҥ, ылангыя Кызылдың механизация училищезиниҥ, көдээ ажыл-агый техникумунуң, садыг-кооператив училищезиниҥ студентилериниҥ болгаш өреникчилериниҥ ортузунда ажылда улуг четпестерни илеткелчи чугаалаан. Ол өредилге черлериниҥе хулиганнаар болгаш ниитилеге удур өске-даа үүлгедиглериниҥ таварылгалары бар.

Аныяктарның ортузунга идей-кижизидилгелиг ажылды эжижидериниҥ, ол чугула сорулганы шиитпирлээриҥе ленинчи комсомолдуң ролюн бедидериниҥ онза чугулазын ТК-ның июнь Пленуму айыткан.

Республикада 20 мун ажыг кижиниҥ бодунуң хүрээленинде каттыштырган комсомол организациязы болгашы-биле элээп ажылды чорукан. Ындыг болза-даа бүгү чүве ам-даа ыракта-ла кылдынмаан. Дыка хөй будүрүлгеге коллективтеринде ажылдап турар аныяктарның күш-ажылчы сагылга-чуруму чавыс, аморалдыг үүлгедиглериниҥ фактылары илереп турар. Аныяктарның политиктиг өредилгезин кошкак чорудуп турар. Комсомолчуларның хөй-хөй политболгумнери тараан, пропагандистер ажылдаваан.

Пленумнуң айтыышкынын күүсетпишаан, ажылчы чоннарның кижизидилгезинге профэвилелдериниҥ болгаш ажылчы чоннар депутаттарының чер-чер Советтеринин ролюн улам ынай бедидерин херек кырынга хандырары эргежок чугула. Облпрофчөвүлел, профэвилелдериниҥ адырлар обкомнары боттарының ажылын улус ажыл-агый планнарын болгаш республиканың ажылчы чоннарының социалистиг хүлээлгелерин күүседир дээш, күш-ажылдың будүрүкчүлүүн бедидер дээш, демисел-биле шуут холбаштыр тургузар ужурлуг. Ындыг болза-даа профэвилелдери хураалдар, будүрүлгениҥ доктаамал ажыддаар чөвүлел хуралдары ышкаш, идеологтуг дээштиг салдарын ындыг чепсектерин күш-ажылга, коллективке ажылчыннарны кижизидеринге ам-даа четче эвес ажыглаар турар.

Чедиҥ чыл планын күүседириниҥ сорулгалары-биле бистиҥ идеологтуг ажылывысты канчаар холбаштырып турарын эш Тока чамдык тодаргай чижектер-биле көргүскен. Чамдык эки түңнелдерни демделевишаан, илеткелчи шиитпирлеттинип сорулгаларже, күрүне планнарының күүселдезинде, ылангыя мал ажылын хөгжүдериниҥ планының күүселдезинде улуг четпестерже кичээнгейни угландырган. Моон-биле холбаштыр илеткелге Барыын-Хемчик, Улуг-Хем болгаш Таңды районнарында партия болгаш совет органнарының удуртукчуларын шыңгыы шүүмүүлээн. Бо районнарда малчыннарның оргузунда политиктиг ажыл багай чоруп турар, партия обкомунуң эрткен пленумунуң айтыышкынарындан чогуур түңнелдерни кылбаан. Оон түңнелинде малдың баш санын өстүрер болгаш ооң продуктуулуун бедидер талазы-биле планнар күүсеттинмээн. Моон-биле кады Чөөм-Хемчиктиҥ партия организациязының ажылының дүржулгазын илеткеде көргүскен. Ол партия организациязы чоннуң бүгү белүктериниҥ оргузунга партийжи-политиктиг ажылдың ролюн шын билиип турарының ачызында ажыл-агыйжы хереткерге эки түңнелдерни чедип ап турар. Бо чылын район часкы тарыганың планын, азы, дүк болгаш сүт сандарының партиктик чыл планнарын ажыр күүсеткен, ында ажылчы чоннарның хөй нуруузунуң оргузунда бедик моралполитиктиг байдал болгаш күш-ажылчы идепкейлиг чорук тодаргай көстүп турар.

Республиканың үлетпүрү, автомобиль транспорту, коммунал бүдүрүлгелер, садыг болгаш нииттиниҥ чеменнелге черлерни чартык чыл планнарын нииттизи-биле долдур болгаш ажыр күүсеткеннер. Ол участокторда күш-ажылды коммунистиг ёзулуг-биле көөрүнүҥ үлегер-чижээн көргүзүп турар сураглыг кижилер илереп турар, мурнакчы будүрүлгелериниҥ болгаш ажыл-агый организацияларының саны өскен. Ындыг болза-даа чамдык будүрүлгелер болгаш тудугларның бирги чартык чылда боттарының планнарының күүселдезин үскен. Оларның иштинде даг-дүгү болгаш кобальт комбинаттарның шалыпчы тудугларының бары харааданчыг-дыр.

Чурт үлетпүрүнүң болгаш хереглел кооперациязының будүрүлгелериниҥ ажылында, ылангыя кадрларны шиилир болгаш кижилер хереките четпестерни илеткелде шыңгыы шүүмүүлээн. СЭКП ТК-ның болгаш ССРЭ-ниҥ Министрлер Чөвүлелиниҥ айтыышкыннары үнгени-биле холбаштыр капитал тудугнуң херээн экижидеринче, хөй тудугларга капитал салымышкынарны быдарадырының четпес практиказын ажыр эртериниҥ эргежок чугулазынче, хөй ажыл хөреңгилерни алырын болгаш чаа тудугларны агелээрин, чаа курлавырны тургузарын орадлажып чоруур, а эгелээн тудугларны доозар дугайын бодавас чамдык удуртукчуларының дүжүн хараар хөөнеринги чайладырынче кичээнгейни эш Тока көрүндүрген.

Бодунуң илеткелиниҥ түңнелинде эш Тока республиканың партия организациязы, бодунуң Төп Комитединиҥ шиитпирлерин амыдыралга боттандырбышаан, ажылчы чоннарның коммунистиг кижизидилгезинге чаа бурунгаарлашкынны кылып, аңаа үндезилээш ажыл-агый болгаш культура тургузуушкунуунуң планнарын күүседир дээш демиселге долганың идепкейжизин чогаадыкчы үлаа бедик көдүрүп үндүрер дээрзинге быжыг бүзүрелиг илергейлээн.

* * *

Эш Тока «СЭКП ТК-ның төлээлекчилериниҥ ККП ТК-ның төлээлекчилери-биле болур ужуражышкынының дугайында» СЭКП ТК-ның Пленумунуң докталын партияның область комитединиҥ пленумунуң киржикчилеринге таныштырып, бир талазында, Совет Эвилелиниҥ Коммунистиг партиязы-биле, өске талазында, акы-дүнма партиялар-биле Кыдаттың Коммунистиг партиязының аразында чөрүдээлериниҥ утказын тайылбырлаан. СЭКП ТК-ның иштики-даа, даштыкы-даа политика талазы-биле чорудуп турар хемчеглерин болгаш базынарын партияның Төп Комитедин долгандыр сырый каттышкан Тываның бүгү коммунистериниҥ мурнундан эш Тока ынаныбиле чүүлдүзүнүп деткээн.

Н. С. ХРУЩЕВ МОСКВАДА ЭЗЭП ЧАНЫП КЕЛГЕН

СЭКП Төп Комитединиҥ бирги секретары, ССРЭ-ниҥ Министрлер Чөвүлелиниҥ Даргазы эш Н. С. Хрущев Германияның Социалистиг чаңгыс аай партиязының Төп Комитединиҥ бирги секретары, ГДР-ниҥ күрүне чөвүлелиниҥ даргазы эш Вальтер Ульбрихтиҥ 70 хар харлаанынга холбаштыр найыралдыг аян-чорук кылып, барып чорааны Герман Демократтыг республикадан Москвага июль 4-те кадайы-биле эзэп чанып келген.

Внуков аэродромунга эш Н. С. Хрущевту Л. И. Брежнев кадайы-биле, А. И. Микоян, Н. В. Подгорный, М. А. Суслов, Н. М. Шверник, В. В. Гришин, Ю. В. Андропов, П. Н. Демичев, А. Ф. Ильичев, Б. Н. Пономарев, ССРЭ-ниҥ даштыкы херектер министри А. А. Громыко кадайы-биле, ССРЭниҥ Министрлер Чөвүлелиниҥ чанында күрүнениҥ айыыл чок чорук комитединиҥ даргазы В. Е. Семичастный, СЭКП ТК-ның киллдис эргелекчизи В. Н. Малин, СЭКП ТК-ның чанында партия комиссиязының даргазының бирги оралакчызы З. Т. Сердюк болгаш өскелер-даа уткуп алган.

Уткуп алыкчыларның арагында Герман Демократтыг Республиканың Совет Эвилелиндеги элчиниҥ Рудольф Деллинг кадайы-биле болгаш ГДР-ниҥ элчи черииниҥ дипломаттыг ажылдакчылары база чорааннар.

(СЭТА)

ИЙИГИ ЧАРТЫК ЧЫЛДА УЛАМ

Бир дески ажылдаар

Тес-Хем бүдүрүлге эргелелиниң ажыл-ишчилери, бистиң Төрээн чуртувустуң бүгү ажыл-ишчилери-биле бир демей, 1963 чылда бедитмен планнарны болгаш күлээлгелерни аңгылаан. Чартык чылдың түңнелдерин ап көргө, колхозчулар болгаш совхоз ажылчыннары, тускай эртемниглер болгаш партия-совет активи мурнундаазындан дээре ажылдаан деп сеглеп болур. Ылаңгыя СЭКП Төп Комитединиң июнь Пленумунга болгаш совет эртемниң, техниканың чедишкиннериниң тулган көргүзүү болур бешки болгаш алдыгы кожманавтарның ужудуушкунунга тураскаатыр улуг кедүрүлүүшкүн-биле ажылдаамнар.

Зонаның майы-даа ажыл-агыйы мал ажылдыг болганда оларның ажылының эң-не тодаргай көргүзүү күрүнеге эътти, сүттү болгаш дуктү садар планнарын канчаар күүсетмениңзи көстүр. Эргелел ниитизи-биле чартык чылда күлээлгелерин мынчаар күүсеткен: ЭЪТТИ 115,1 ХУУ, ДУКТУ 137,3 ХУУ, СҮТТҮ 99,9 ХУУ. Дуктуң планындан ажыр 110 тонналыг сатнан болгаш эътти ажыр күүсетсе-даа, сүттүң планын чедир күүседип шыдаваанывысты онзалап шүгүмүүлеттинер херек. Ооң чылдагааны болза план дээш демиселди дески эвес, ай болгаш квартал төнчүзү чоокшулап олурда мөгүдедип чүткүдер таарышпас практиканың үрмүү болган. Ам эргелелдиң болгаш ажыл-агыйларның тускай эртемниглери, активи шак моон тодаргай түңнелди кылганнар.

Кодээ ажыя-агыйны хогмудуп турарының ниити деңнелин болгаш көргүзүглерин алырга, зонада «Чодураа» колхоз мурнакчы, үлегерлиг ажыя-агый болуп турар. Тарыяга шөлүү өскелерден хөй хирезинде, чодураачылар часны тарылганы бир дугаарында багай эвес шынарлыг доосканнарның аразында. Колхозчулар, колхозтуң ажыл-агый активи, коммунистер кандыг-даа херекти бедик организастыг чорудуп турарлар. Эш Шулуу-Маадырга даргалатнан колхозтуң баштаар чери, эш Байыр-оол секретарылаан партия организациязы колхозчу массаларның ёзулуг организакчызы болуп ажылдап турарын чартык чылдың түңнелдери көргүзүп турар. Колхоз июньның 25-те, бир дугаарында, күрүнеге сүт, дуң болгаш эът садарының чартык чыл планнарын күүсеткен. Бо колхозта бүдүрүлгениң мурнакчы звеноларын эш Хураганның баштаачы хөвү бригадазы, эш Ёнзактың удуртқан Хараал-Тей сүт-бараан фермазы болгаш Тес-Хем парткомуның бюро көжигүнү Иван Данзырыңга баштатқан хөйму бригада болур. Хараал-тейжилер коммунистиг күш-ажылдың коллективи деп ат дээш демисежип турарлар. А Иван Данзырыңның хөйму бригадазы малдың чаш төлүн камгалап алыр болгаш дүн кыргылдазының талазы-биле зонада бирги черни эзлээн. Бригада төрүүр чүс хойдан-на 96 хураганны болгаш хөй бүргүзүндеп 2 кг 510 грамм бедик шынарлыг, арыг дуктуг кыргып алган.

Зонага ийиги кварталдың эгезинде хөйму бригадаларыны улгаттырар ажылды чорутнан. Ооң түңнелинде бригада санында-ла 6 — 7 муңдан эвээш эвес чедишкен хөйлар бар апарган. Ынчангаш бригадалар херек кырында бичии хөйму фермалар апарганының ужурунда бригадирлерниң улуг нуруузу бодунда коданнар чок хостуг бригадирлер болгулай бергилээн, а Иван Данзырың боду кодан хөйму кадарбышаан, ажылдап турар.

Чартык чылдың бүгү планнарын ийи дугаарында, июнь 26-да «Ан-Эрин» колхоз күүсеткен. Мында коммунистер Алдын-Херелге болгаш Хайынга баштатнан сүт-бараан фермазы биле хөйму бригада колхозтуң ол чедишкинниге шиитпирлиг үлүүн киргеннер. Эш Алдын-Херелдиң удуртқан Улуг-Күзег фермазы бо чылдың 6 айларының дургузунда зонага бирги черни эзлеп, эрткен чылга бодаарга, сүт бүдүрерин 1,5 катап көвүдеткен.

Зонада үшүү черни Өвүрүүң «Кызыл тук» колхозу эзлеп турар.

Багай эвес түңнелдерни «Тес-Хем» совхозтуң коллективи чедип алган. Совхозтуң Оруку-Шынаа салбырын тусиайлап демдеглезе чогуур. Салбыр ниитизи-биле бо чылын малдың чаш төлүн камгалап алыр талазы-биле бедик көргүзүглүг болуп, төрүүр 100 хойдан-на 98 хураганны камгалап алган. Кыргылданы совхозта бир-ле дугаарында бедик организастыг дооскан. Салбырны удуртуп турар эш Доюндуп Биче-оол бодун совхоз бүдүрүлгезинниң эки организакчызы кылдыр көргүзүп турар.

Ооң-биле чергелештир эрткен алды айларның түңнелдеринде бистиң ажылывыста улуг четпестер барын миннип демдеглээр херек. Амгы хүннерде колхозчулар болгаш совхоз ажылчыннары сиген кезилдезинге болгаш дүүт ажаан алыышкынынга белеткелди чорудуп, малдың чайлагаашкынын бедик түңнелдиг эрттирер ажылдарны кылып турарлар. Ам бир ай болгаш, хойну тарып боозадыр ажыл эгелээр, аңаа белеткелди ажыл-агыйларның хөй нуурузу эгелевейн турар. Ол болза бистиң эң-не чугула кампаниябыс болур.

Тарылгаларның чайгы аважалдазының болгаш чайгы чер аңдарылгазының талазы-биле бистиң ажыл-агыйларывыстың улуг нуруузу хомудап, хүн бүрүде бистиң республикавыстың хүн демдеглелдеринде шүгүмүүлеп турар. Моон чогуур түңнелди

Бирги чартык чылда

1963 чылдың бирги чартыында республиканың районнарының мал ажылының продуктуларын күрүнеге садар күлээлгелерин манчаар күүсеткенин моон адаанга хуу-биле көргүзерге:

РАЙОННАР	СҮТ	ЭЪТ	ДУК
Өвүр	10		
Тес-Хем	9		
Тес-Хем эргелелиниң түңү	9		
Каа-Хем	10		
Таңды	10		
Бии-Хем	89		
Тожу	79		
Таңды эргелелиниң түңү	99		
Чөөн-Хемчик	102		
Барыын-Хемчик	101		
Улуг-Хем	82		
Чөөн-Хемчик эргелелиниң түңү	93		

Республика чартык чылда күр... 97,5 хуу, эътти—112,3 хуу, дукту...

Тожунуң х...

«Май 1» кодээ ажыл-агый артелиниң Бүштуг-Кежиг деп черде хөй фермазынга кыштаглаан ийи кодан хойнуң дүгүн агаар-бойдустуң созак турганы-биле июнь айның төнчүзүлде кыргаан. Хойжу Чанчывайның 325 баш хоюн кыргыырга, хой бүрүзүнге онааштыр 1 килограмм 730 грамм болган. Бо дээрге баштайгы кыргылда дээре көргүзүгге санадып турар. Хойжу Кыжынгааның коданында 208 баш хойну кыргыырга, бир башка онааштыр ортумак кыргылда 1 килограмм 650 грамм болган. Бо хойжулар бир тонна чыгам дуктуг төрээн колхозунга бергеннер.

Мурнакчы хойжулар чүгле дук-биле эвес харын чаш төл алыр талаа хураганы шупту менди алдынган. Кыжынгааның коданынга бо чылын 160 хураган немешкен.

Кыргылда эрткен соонда бо хойжулар хойларын кышка удур одарладып семиртиринче киргеннер. Бо дугайында чайгы үеде хойларны чаңгыс черге одарлатпайн, чүм оттуг чаа-чаа черлерже кадарар, суг-биле хандырар болгаш дүне малгаштыг черлерге чыттырбас болза чогуур деп дуржулгалыг хойжулар чугаалап турар.

В. АРАКЧАА.

Республиканың колхоэтары, совхоэтары сөөлгү чылларда күрүнеге тараа садарын дыка көвүдеткеннер. 1962 чылда олар республиканың тараа хүлээп алыр черлеринге 8300 мун пуд тарааны киргеннер.

Ам чеди чылдың бешки чылының дүжүүн ажаан алыр болгаш колхоэтарның, совхоэтарның күрүнеге 7.6 миллион пуд тарааны садар дээн ...листиг хүлээлгезин алдарлыы... күүседир үе ырак эвес апар... Чаа дүжүттүң тараазын хүлээп ...ының эгезинге чедир бүдүн чар... ай хире үе артнан, ынчалза-даа ... белеткел талазы-биле кылыр ...дар аажок хөй. Ындыг болганда ... хүлээп алыр черлериниң ажыл... ...ылары материал-техниктиг баа... ...ың белеткелин доп-дораан орга... ...стап, чаа дүжүттүң тараазынга ... талазы-биле белеткелдиг ужура... ...р хүлээлгелиг.

...963 чылдың июль 1-де байдал... ...е алырга, тараа-продуктулар ар... ...елиниң талазы-биле материал... ...никтиг баазаның септелгезиниң ...ы мынчаар күүсеттинген: тараа ...дтары 100 хуу, тараа кургадыр ...ер 93 хуу, асфальтылаан шөлдер ... хуу, дензилер 100 хуу, тараа ...лаар машиналар 98 хуу, элек... ...имчедикчилер 96 хуу, электро... ...ициялар 63 хуу. Турум болгаш ...й-бээр шимчедир механизмнерниң ...елгезиниң талазы-биле ажыл... ...четпес организастаттынган. Чи... ...шимчедир транспортерлар 85 ... автокодурукчүлер 92 хуу сеп... ...инген. Оон ыңай автодецзилер 85 ... лаборатория денэилери 72 хуу, ...аның ол-шыгының хемчээкчиле... ...үгле 40 хуу септеттинген.

...ыяадың төп сайгарылга баазаа... (директору эш А. Зыков). Турани... ... тараа хүлээп алыр чери (дирек... ...у эш Н. Пичугин) септелге ажы... ...еске черлерден дээре организас... ... септелгенин ажылын доозар ...аанныр.

...тараа хүлээп алыр черлериниң чам... ... удуртукчулары 1963 чылдың ...дүжүүнүң тараалын хүлээп алы... ...рынга материал-техниктиг баазаның ...белеткелин четпес организастап ту... ...рарын кайытса чогуур. Кызыл-Мажа... ...лыктың тараа хүлээп алыр чери (ди... ...ректору эш С. Араптан) июль 1-ге чедир капитал септелгенин планын 88 хуу, ...агар септелгени — 87 хуу күүсеткен. Чадаананың тараа хүлээп алыр чери (директору эш Б. Тамбар) база ол хүнге салга чедир тараа складтарының септелгезиниң планын 100 хуу, денэилерин—80 хуу, электри шимчедикчилерин — 65 хуу, тараа кургадыкчыларын—80 хуу күүсеткен болгаш асфальтылаан шөлдериниң септелгезин ам-даа дооскаан.

Таңдының Бай-Хаакта, Каа-Хем...

Тараа хүлээп алыр черлерни эки белеткээр

...ниң Ажыкта база Чадаанада тараа складтарында эрткен чылдың хөй тараалары бар болганы-биле септелгени чорудырын саададып турар. Ам үеде ол тарааларны Кызылче болгаш республиканың дашкаар сөөртүрүн күштелдирип турар. Республиканың оон өске тараа хүлээп алы черлериниң көл нуруузу 1962 чылдың тараазындан хосталган. Ол чорук септелгени болгаш өске-даа белеткелдерни чорударынга таарымчалыг болуп турар.

Тараа складтарының тудуун көдээ тудугнуң тудуг организацияларының дузазы-биле болгаш тараа хүлээп алыр черлериниң ажыл-агыйжы аргазы-биле чорудуп турар. Кызылда көдээ тудугнуң тудуг эргелели 9600 тонна тараа кирер ийи складтың тудуун чедир тудуп турар болгаш июль 1-ге чедир оларның чүгле 61 хуузу белен болган. Ыяш материалы чок болуп турарындан чүгле даш-биле хананы салып турар.

Көдээ тудугнуң тудуг эргелели Чадаанада 3200 тонна тараа кирер бир складтың тудуун чорудуп, ам үеде оон 63 хуузу белен болган.

Бо чылын республиканың тараа хүлээп алыр черлеринге 25,6 мун тонна тараа кирер механизастаан складтарны тудар болгаш ажыглалга киирер. Тарааны түр сайгарып калаталаары-биле болгаш девискээрни чаагайжыдып алыры-биле 15 мун дөрбөлчин метр шөлдү асфальтылаар. Хүлээп алдынган тарааның кадагалаашкынын хандырар соруглга-биле 41 мун тонна тараа урар складтарны идепкейлиг вентиляция-биле дерипр. Кызылдың, Бай-Хаактың, Тураннын, Шагаан-Арыгның болгаш Чадаананың тараа хүлээп алыр черлеринге автомашиналарның тараазын дүжүрер 8 автокодурукчүлерни тургузар.

Тараа хүлээп алыр черлерде тараа кургадыкчыларының болгаш складтарның чанында бир шакта 50 тонна тарааны арыглап ажылдаар 10 сепараторларны тургузар. Бо чорук тараа кургадыр черлерниң ажылын экижидиргиге болгаш тарааны складка урарының бетинде баш удур арыглаарынга дыка дузалыг болур. Шагаан-Арыгның, Тураннын тараа хүлээп алыр черлери «Б-Вольф» деп кайызы-даа 60 киловатт электростанцияларын немей алган. Республиканың тараа хүлээп алыр черлери тараа чүдүрер болгаш дүжүрер боду чоруур тараа чүдүрүкчүлерин 8-ти алган.

Бо чылын немей алган бо чепсектерни болгаш механизастаашкынны эки ажыглаар болза, чаа дүжүттүң тараазын хүлээп алыр талазы-биле тараа хүлээп алыр черлерниң ажылдыын мурнукузундан улам дээре организастаарын хандырар.

Эргелелдиң болгаш тараа хүлээп алыр черлериниң ажылдакчыларының соруглазы болза, техниктиг баазаның белеткелин өй-шаанда болгаш шынарлыг чорудуп, чаа дүжүттүң тараазын хүлээп алырынга бүрүн белеткелдиг ужуражыры болур. Республиканың Министрлер Чөвүлели техниктиг баазаның септелгезиниң болгаш чаа тудугнуң чорун турарының дүгайында айтырыгны чугаалажып көргеш, бодунуң доктаалынга мынча деп айыткан: үстүнде айыткан чаа тараа складтарының тудуун, асфальтылаар шөлдерни кылырын, алды тараа кургадыкчыларын тургузарын август 1-ниң бетинде доозуп, ажыглалга киирер. Бүгү тараа хүлээп алыр черлерге капитал болгаш агар септелгени июль 20-ге чедир доозар. Ол черлерге тарааны үзүктел чок хүлээп алырын хандырып шыдаар ажылдакчыларны четчелеп тургузар, ылаңгыя складтарның болгаш чер-черге түр пунктуларның эргелекчилерин шилип алырынче болгаш белеткээринче онза кичээнгейин салыр.

Бо айтыышкынны күүседири тараа хүлээп алыр черлерниң дорт хүлээлгези болур. Оон-биле кады Кызылда болгаш Чадаанада тараа складтарының тудуун дүргедедири, оларны август 1-де ажыглалга киирери ол черлерде көдээ тудугнуң тудуг эргелелдериниң ажылындан хамаарыжыр апаар.

Республикада автомобиль денэилериниң септелгезиниң талазы-биле бүгү ажылдарны Кызылдың үлегүүр комбинады күүседир. Колхозтарда, совхозтарда болгаш тараа хүлээп алыр черлерде автодецзилериниң септелгезин июль 20-ге чедир доозары чугула.

Волгоград областың Новоаннинск бүдүрүлге эргелелиниң белеткелчилери чаа дүжүттүң тараазын хүлээп алырынга эки белеткениринче болгаш тарааның кадагалалын хандырарынче чүрттүү бүгү белеткелчиларни кыйгырган болгай. Ол инициативаны калбаа-биле нептередип, бүгү белеткелдерни хайныышкынныг организастаары чугула.

1963 чылдың дүжүдүнүң тараазын үзүктелиишкин чок хүлээп алырынга чаа тудугларның планын күүседип, бүгү материал-техниктиг баазаны үлегериг белеткээр дээш тараа хүлээп алыр черлерниң болгаш тараа-продуктулар эргелелиниң ажылдакчылары бүгү күжүн салыр херек.

Д. ДЕЕВ,
тарва-продуктулар эргелелиниң начальниги.

Көдээ ажыл-агыйның мурнакчылары чугаалап тур

Коммунистиг күш-ажылдың фермазы дээш

Бистиң чуртувуста коммунистиг күш-ажыл дээш шимчээшкин хүн бүрү калбарып турар. Бистиң «Тиилелге» совхозта аныяктарның сүт-бараан фермазының коллективи ол шимчээшкинниң база немигүнү болур.

Коммунистиг күш-ажылдың фермазы деп атты чедип алыр дээш демисешпишаан, 1963 чылдың бирги кварталында никти сүт саалдазының-даа, күрүнеге садар-даа талазы-биле онаалдавысты ажыр күүсеткенивистиң түңнелинде ВЛКСМ обкомунуң болгаш райкомунуң шилчимир Кызыл туктарын бистиң фермага тывыскан.

Бо чаалап алган туктарывысты быжыг тудар дээш ийиги кварталда база багай эвес ажылдаан бис. Чылдың бирги чартыында 220 тонна сүт саар тургаш, 275 тонна ыядыр, күрүнеге 164 тонналыг дуржаар планывысты 189 тонна кылдыр (пландан 25 тонна ажыг) күүсеттивис. Чартык чылда инек бүргүзүнден ортумак саалга 703 кг болган. Ферма бо чылын 224 бызааны камгалап алган болгаш ол ам-даа немежир.

Саанчыларның аразында социалистиг чарышка Ондар Анай-Кок тиилекчи болуп, эртикен алды айларның дургузунда бодунга быжыглаан инек бүргүзүнден 991 кг сүттү саг-ган. Ол ам Кызылда республиканың Ааданыының кирижикчизи. Ол ышнаш Моңгуш Кара-кыс 960 кг, комсомолчу Ондар Мария 881 кг сүттү инек бүргүзүнден саап, эки түңнелдерниг болганнар.

Хүн бүрүнүң сүт саалдазын саанчыларның адыңың ныырынга үндүрүп, а он хонуитуң түңнелин бүдүрүлге хуралынга чугаалажып, тиилекчи саанчыга шилчимир выпелди тыпсып турар бис.

Инектиң суду—дылында деп үлегер чугаа бар болгай. Ынчангаш чайгы үеде-даа бир инекке онааштыр 25 кг силосту, 3 кг концентратты бериp, одарладыышкынны дүн-хүн иштинде организастап турар бис.

Бо чылын биске бир көрүшкүлүг чүве болза, чаңгыс угда 8 инекти саар электроагрегатты дерип тургусканы болур. Аңаа июль 15-тен эгелеп саалданы чоруда бээр бис.

Шуптузу—чаңгызы дээш, чаңгызы—шуптузу дээш деп принцип ёзугаар ажылдап турар бистиң аныяк коллективистиң кежигүннери чүгле күш-ажылга эвес, оон-биле кады эртем-билигни бедидер, хөй-ниитининг ажылынга киржир дээш база оралдажып турар. Фермада зооветеринарлыг көредилгени организастаан. Ында шупту хаара туттунган. Совхозта уран чүүл бөлгүмүнде ферманың аныяктарының ном кезии киржип турар.

Оон-биле кады чедип алган түңнелдерге совшургап болбас бис. Чылдың ийиги чартыында улам күүсенишкинниг ажылдап, сүт саалдазын көвүдедириңден аңгыда, мал чеминиң белеткелинге болгаш өске-даа ажылдарга идепкейлиг киржир, ылаңгыя кышны фермавыстың септелгезин боттарывыс чорутпушаан, аңаа кызыл булуңну тудуп алыр бис.

С. СЕДЕН-ООЛ,
«Тиилелге» совхозта сүт-бараан фермазының эргелекчизи болгаш комсомол комитединиң секретары.

Ирт бүрүзүнден 2,9 кг дук

Бистиң колхозтуң сураглыг хойжузу Х. Сангыспаага болгаш оон-даа өскелерге бодаарга, хой ажылынга мээң дуржулгам эвээш — ...аа-ла ийи чыл ажыдан турар мен. Ынчалза-даа мергежидиг кадарчылыңның аргазумезин эдерип, одар-белчирни таарыштыр ажыглап тургаш, ...962 чылда бир муң хире ирт, сергени кадарып, семирткеш, күрүнеге 18 ...нна эътти киирген мен.

Бо эрткен кыжын мээң кадарып турар ирттерим хүр ашкан. Ирт бүрүзүнден 2,9 кг дуктуг кыргып алыр, күрүнеге садар ирт бүрүзүнүң ортумак дириг денэизин 60 кг чедирер деп хүлээлгени алгаш, хойжу Д. Чылбак-оолду социалистиг чарышка кыйгырган мен.

Баштайгы кыргылдада ортумаа-биле бир ирттен-не 2 кг 6650 грамм дуктуг алдым. Күскү агарлаашкын-биле кады үстүнде хүлээлгени үгле күүседир эвес, харын ажыр күүседириниң барымдаазы бар.

Бистиң колхозувус чылдың бирги чартыында күрүнеге мал ажылының продуктуларын садарының планнарын ажыр күүсеткен. Ол болза колхозчуларның, оон иштинде бистиң малчыннарның республиканың малчыннарының Ааданыңга белектиг ужурашканы болур.

Чүгээр ажылдаан дээш бо Ааданыга киржир аас-кежиктиг болганыңга аажок өөрбүшаан, чылдың ийиги чартыында улам кызымаккай ажылдаарымны хүлээндим.

М. БЕРГЕЗИ,
Чөөн-Хемчик районунуң «Большевик» колхозунуң хойжузу.

Улам эки ажылдаалы

Төрээн чурттуң күчүзүн, хүндүзүн болгаш ат-алдарын улам өрү кодурер дээш, бүгү кижилерге эдбекшилиг, аас-кежиктиг амыдырал дээш күш-ажылчы чедишкиннерни улам өстүреринче бистиң партия хүн бүрү сорук киирип турар. СЭКП ТК-ниң июнь Пленуму партияның идеологтуг ажылының эвлчелиг соруглаларын чугаалашкаш, күш-ажыл-биле кижизидиглге ажылын ханы холбаштырарын онзалап айыткан.

Шынап-ла амгы үеде аныяктарны эки чижекке кижизидери, эки ажылдаары күзенчиг болуп турар. Бистиң фермавыстың саанчылары бо чылын, чеди чылдың бешки чылында инек бүргүзүнден 1800 килограммдан эвээш эвес сүттү саап алырын хүлээнген, а мен бодум 2400 кг чедир саар деп сөзүмнү берген мен.

Сөстү бергенде, оны ээлээр херек. Ынчангаш бистиң фермавыстың саанчылары ол социалистиг хүлээлгезин күүседир дээш колхозтуң № 2 сүт-бараан фермазының коллективин чарышка кыйгырган. Херек кырында түңнелиивис багай эвес болган. Чылдың бирги чартыында бистиң фермавыс бир инектен-не 821 литр сүттү саап, малчыннарның республика Ааданыңга белектиг ужурашкан. Мен бодум ам саап турар 23 инектеримниң бирээзинден-не ортумаа-биле 935 литр сүттү сагдым. Бисте көдээ Советтиң депутады, саанчы Анай Санчат-оол эң эки ажылдап, инек санындан ам 886 литр сүттү саап алган.

Аныяк саанчылар бистер хөй-ниитининг амыдыралынга идепкейлиг киржир хүлээлгелиг бис. Ынчангаш бодум уран чүүл көрүдезинге киржип турар мен. Профзвиа...елдериниң республика төвүнге болуп эрткен уран чүүл көрүдезинге ...киришпитим. Оон ыңай сонгукчулар ме... район Советиниң депутадынга ...онгуп алганнар. Ол бедик болгаш ...хүндүүг атты өдилээри дээрге, ба...-ла эки ажылдаары, сонгукчуларның идегелин күүседири болур. Бо ...талазы-биле хүлээлгемни күүседирин оралдажып, район Советиниң ...ессияларының шиитпирлерин сонгукчуларынга тайылбырлап берип, ол...ларны күш-ажыыче, план күүседириниче организастажып турар мен. Бисте саанчылар—библиотеканың идепкейлиг номчукчулары.

Бистиң колхозувустуң сүт-бараан фермалары ам комплексиниг бригадалар кылдыр организастаттынган. Күш-ажылды организастаарының ол дешилгелиг болгаш механизастаттынган аргазы-биле бүгү-ле ажылдарны бодувус үлегерлиг күүседирин хүлээнип турар бис.

Мичилиг-даа четпестерни маңнап ыттавайн эртер ...аргажок. Бистиң колхозувуста, ылаңгыя бистиң фермавыста партийжи-политиктиг ажыл дыка четпес ту...ргустунган. Биске сөөлгү үеде лекция..., беседа кылып бээр кижилер ке...бейн турар. Агитасмассалыг ажы...лдар амыдыралдан, ажыл-агыйжы с...оруглаларны чедишкинниг шиитпирлеринин практиказындан ам-даа ...оорук чоруп турарын моон соңгаар ...еде организастаза чогуур.

А. СТЕРЕКОВА,
Каа-Хем ...районунуң «Октябрь 30 чылы» ...колхозунуң мурнакчы саанчызы, район Советиниң депутады.

ЧЕДИИШКИНИН БЫЖЫГЛАВЫШААН

УСТЬ-ЛАБИНЧИЛЕРНИҢ үнелиг эргелээшкинин деткивишаан, «Чыраа-Бажы» совхозтуң малчыннары социалистиг чарышты үредүүнелдиг калбартканы-биле бо чылдың баштайгы чартыында өөрүнчүг көргүзүглерни чедип ап турар. Чижээ, мал бажы өстүрүлгениң планы чүзүн аайы-биле чедишкинниг күүсеттинген: мыйыстыг бода мал — 104 хуу, чылгы — 103 хуу, хой — 100 хуу, хаван — 142 хуу, куш — 120 хуу болган.

Ажаалда хайгаарал эки, хүр чыл ашкан малдың чүгле чаш төлү бөткүр, дүрген мандыычал болур эвес, харын оон продуктулуг база бедик болдуруң амыдырал улам-на бүзүредип турар. Совхоз чартык чылда күрүнеге 1500 центнер эът белеткээр күлээлгезин 1625,7 центнер кылдыр күүсеткен. Ол ышкаш, 3010 центнериниң орнунга 3070 центнер сүттү саткан.

Сүт бүдүрерин улам көвүдедиринге Шык-Бажы (механизастаттынган) фермаңың коллективи эки ажылдап турар. Чижээ, алды айларда Кара-Сал Таан үжен инээнин бирээзинден-не 1009 кг сүттү, а Хомушку Кувискаал үжен инекти баш бүрүзүнге онааштыр 1910 кг сүттү саткан. Ажыл-ишке үлегерлиг кижилерни коллективтен хөйну көргүзүп болур.

Дөн-Терек фермазында Бууда Алдын-Кыс бодунда быжыглаан 14 инээнин бирээзинден 1500 кг сүттү саптанын демдеглээри база чөптүг.

Часкы донатка холбаштыр кыргылда орай эгелээн бодажок-агрегаттарны бүдүрүкчүлүг ажыглавышаан, күштүг шын организастаанының удамыдан хой кыргыдазы бо хүннерде доостун турар. Күрүнеге 482 центнер дуктуг дужааган. Сорттан арыглаан, пресстеп савазаан дук чүдүрген автомашиналар улажып-ла турар.

Чамдык малчыннарның көргүзүү шинап-ла өөрүнчүг. Хомушку Шыраптың кадарган түс чер ирттериниң бирээзи-ле 3 кг дуктуг кыргыткан, а оон күрүнеге кирген 500 ирттериниң денэизи баш бүрүзүнге 65 кг онаашкан. Оңдар Келдегениң 345 хоюнуң бирээзи 2200 грамм, Донгак Седениң 523 хоюнуң баш бүрүзү 2400 грамм дуктуг берген.

СЭКП Төп Комитединиң июнь Пленумунуң шиитпирин танышкаш, совхозтуң малчыннары чылдың ийиги чартыында оон-даа бедик көргүзүглүг болурунга бүзүредиглг ажылдап турар.

ЧОРГААРЛАНЫП ТУР МЕН

Идеологтуг ажылдың эвлчелиг соруглаларын чугаалашкан СЭКП ТК-ниң июнь Пленумунуң материалдарын танышкаш, оон бүдүүзүнде октаргай делгемнинче ужудуп үнген В. Быковскийниң, В. Терешкованың төөгүлүг ужудуушкуларын дыннаш, назыным дүгүй-даа берген болзумза, улам сорук киирип, Совет күрүнениң хамаатызы болганымга чоргаарланып тур мен.

Борта бодумнуң ажыл-ишим чүү бооп турарын шүгдүнүп көрейн. СЭКП ТК-ниң ноябрь Пленумунуң шиитпирлерин күүседир дээш деминселге кирип, бистиң Моңгун-Тайганың малчыннары чеди чылдың бешки чылында тус-тус хүлээлгелерин алгылаан. Оон иштинде мен бодум 100 хойга онааштыр 100 хураганны алырын хүлээнген мен. Херек кырында 290 хойдан 310 хураганны камгалап алдым. Хой бүрүзүнден 1,8 кг дук алыр хүлээлгелиг мен.

Он чылдың дургузунда ниитининң хоюн малдап, оон чаш төлүн камгалап алырынга чааскаан ажылдаваан мен. Мээң өг-бүлемниң херээжен ээзи Б. Тыртыынаның үлүг-хуузун маңаа ыыттавайн барып болбас. Ылаңгыя чаш хураганнар азыраарынга ол кол черин ээлеп турар. Ох, СЭКП Тыва обкомунуң кежигүнү болгаш чоок-кавыда малчыннарга сурталл ажылын чорудуп турар.

Эрткен чылын 5 тонна сигенни белеткээн болзувусса, бо чылын оон хойну белеткээр бис. Чайгы үеде хойну эки семиртип алырга, кышка ыыдамык болурун барымдалаан, Баргы бажынче удавас көжүп үнгеш, аал чоогунга кадарып турбайн, майгынным алгаш, хойларны ырак одарларже кадарып чоруп бээр мен.

Бис ам Баргыда № 10 хойжу бригадаңың кежигүнү болуп турар бис. Маңаа чугаалап кагза чогуур чүве база бар. Чүл дизе, бистиң болгаш өске-даа хойжу бригадаларның ажылы шулуудавайн, мурнукузундан онза ылгалбайн турар. Оон ужуру болза бо чаа ажылды канчаар башкарып чорударының ужу-бажы эки билдинмейн турарында. Чөөн-Хемчиктиң колхоз-совхоз бүдүрүлге эргелелиниде болгаш республика төвүнде-даа мал ажылының түскай эртемниглери маңаа кээп, бистиң ажылывысты үглап башкап, бригадирлерни сургаар болза чогуур деп саналдыг мен.

Д. БИЧЕ-ООЛ,
Барыын-Хемчик районунуң «Малчын» колхозунуң хойжузу.

КЫРГЫЛДА ПУНКТУЗУНДА

Улуг-Хем районнуң Жданов аттыг колхозунуң кыргылда пунктузунда электрилиг агрегат болгаш 30 ажыг хол хачыларлыг колхозчулар кыска үениң иштинде 3800 ажыг хойну кыргып, 5 тонна дуктуг күрүнеге дужааган. Мурнакчы хойжулар эштер К. Күскениң коданыңдан бир башка онааштыр 2,6 кг, К. Бодаганныың 2,1 кг дуктуг берген.

Кыргыкчылар О. Дөңгүрбей, О. Өшку-Саар, Б. Кызыл-уруг, А. Кара-кыс олар хүн бүрүде 21-ден 40 баш чедир хойну кыргып, мурнакчылар болуп келгеннер. Кыргаан хойларны эш Надажап баштаан звено организастыы-биле чүп, чайлагларже үдеп турар.

А. СОСКАЛ.

ОЛАРГА ДЕҢНЕЖИҢЕР

Барыын-Хемчик районунуң «Большевик» колхозунуң бызаа ажаакчызы **Зоя Саая.**

Барыын-Хемчик районунуң «Кара-Хөл» колхозунуң кадарчызы болгаш солукчу-саанчызы **Саянак Дамба.**

Өвүр районунуң «Торгалыг» колхозунуң хойжузу **Кыргыс Дырыш-**

БҮГҮ ЧУРТТАРНЫҢ ПРОЛЕТАРИЙЛЕРИ, КАТТЫЖЫҢАР!

ШЫН

СЭКП Тыва обкомунуң, Тыва АССР-ниң Дээди Соведининиң болгаш Министрлер Чөвүлелиниң органы

1925 чылда үндезилеттинген

1963 ч. ИЮЛЬ 7 ВОСКРЕСЕНЬЕ № 160 (5564).

Өртээ 2 көп,

Совет Бурятияның 40 чыл ою

СЭКП Төп Комитединиң, ССРЭ-ниң Дээди Соведининиң Президиумунуң болгаш ССРЭ-ниң Министрлер Чөвүлели СЭКП Бурят обкомунуң, Бурят АССР-ниң Дээди Соведининиң Президиумунуң болгаш Министрлер Чөвүлелиниң байырлыг чагаазын чорудуп, Бурят Автономнуг Совет Социалистиг Республиканың тургустунган хүнүнден бээр 40 чыл болган ою-биле холбаштыр ажылчыннарга, колхозчуларга, интеллигенциянга, бүгү ажылчы чоннарга изиг байырны чедирген.

Байырлыг чагаазында чугаалап турары: Совет тургузуттуң тургустунганы Бурятияның улузунуң төөгүзүнде үнезиин эргизде болуп демделеттингеп. Бурятияның ажылчы чоннары Коммунистиг партияның удуртулгазы-биле, Совет Эвилелиниң орус болгаш өске-даа улустарының аку-дүнүмаа дузаламчызы-биле ажыл-агый болгаш культура тургузуушкунунга улуг чедиишкиннерни чедип алган. Шаанда хожуданғай национал кыдыг-кызыгаар чорааш Бурятия эртеп 40 чылдарының дургузунда экономика талаты-биле чечектелген, сайзырапғай социалистиг республика кылдыр хуузаган.

Орденниг Бурятияның ажылчы чоннары республиканың экономиказының болгаш культуразының улам ыңайгы чечектелиишкинии дээш, партияның XXII съездизиниң төөгүүг шиитпирлерии, СЭКП-ниң Программазын амыдыралга боттандырар дээш моон-даа соцгаар идепкейлиг демисежир дээрзинге бижиг бүзүрелии СЭКП Төп Комитединиң, ССРЭ-ниң Дээди Соведининиң Президиумуу болгаш ССРЭ-ниң Министрлер Чөвүлели илергейлээн.

• • •

Кайгамчык болуушкун—Бурят АССР-ниң тургустунган хүнүнден бээр 40 чыл болган ою-биле холбаштыр СЭКП ТК-ниң РСФСР талазы-биле Бюрозу, РСФСР-ниң Дээди Соведининиң Президиумуу болгаш РСФСР-ниң Министрлер Чөвүлели Бурятияның ажылчы чоннарынга изиг байыр чедирген.

СЭКП ТЫВА ОБКОМУНУҢ VI ПЛЕНУМУ

СЭКП ТК-НЫҢ ИЮНЬ ПЛЕНУМУНУҢ ТҮҢНЕЛДЕРИ БОЛГАШ РЕСПУБЛИКАНЫҢ ПАРТИЯ ОРГАНИЗАЦИЯЗЫНЫҢ СОРУЛГАЛАРЫ

Бо айтырыгга холбаштыр партия обкомунуң бирги секретары эш **С. К. Тоналың** пленумга кыйган илеткелиниң талазы-биле саналгонал делегеренгей болган. СЭКП Кызыл хооркомунуң бирги секретары эш **П. Киселев** бир дугаарында сөс алган, мынча дээн:

— Коммунизм тургузуушкунунуң хераанде ан чүгүла сорулгаларның бирээзи — ажылчы чонның идеполитиктиг кижизидилгезин күштелдиреринин дугайында СЭКП ТК-ның июнь Пленумунуң шиитпирлери бистин Кызыл хоорайның ажылчы чоннарының ортузунга кайгамчык улуг политиктиг болгаш күш-ажылчы чаа бодүрүүшкүнүү болдурган.

СЭКП ТК-ның төлээлекчилериниг ББКП ТК-ның төлээлекчилериниң аразынга болур ужуражыышкынының дугайында Пленумунуң доктаалында айыткан, кол-кол айтырыглар талазы-биле СЭКП ТК-ның ленинчи туруштарын база принциптерин кызылчылар изии-биле деткип турарлар.

Эш Киселев саналының оон ынайгы кезээнге хоорай бүдүрүлгелериниң ажыл-агыйжы чамдык чедиишкиннерни демделгээш, хоорайда партияның идеологтуг ажылын элээн анализтээн. Эрткен өөредилге чылында партия чыругышкынының бүгү хевирлериниг 4300 ажыг коммунистер, комсомолчулар болгаш партия кежигүнү эвестер өөренип кыптаан, янзы-бүрү темаларга 2000 ажыг лекция, илеткелдер номчуттурган — деп, ол чугаалаан.

Ынчалзажок хоорайның ажылчы чонунуң идея-политиктиг болгаш коммунистиг кижизидилгезинин керээнде ам-даа улуг-улуг четпестер бар деп, ол уламчылаан, бүдүрүлге, албан черлериниг ажыдаан турар 18 мун кижиниң иштинден өөредилгениң бүгү хевирлериниге чүгле 4300 ажыг кижи хаара туттунганын, массаны коммунистиг ёзугга кижизидиринин чугула чепсектери клубтар, кызыл буруннар, библиотекалар, лекторийлер чөп ажыглаттынмайн келгенин чамдык чижектерге көргүскен.

— Көскү агитация, лекция пропагандазы масса-биле идеологтуг ажылга кол черни эөлээп турар ужурлуг. Ынчалзажок политиктиг ажылдың бо чугула хевирлериниче кошкак кичээнгей салганывыстан херектиг байдалында шоолуг-ла экижилге чедип алдынмаан, харын чамдык удуртукчу ажыдакчыларның талазында лекция пропагандазын чедир үнелевес, аңаа киржирээн ойталаар хөөннер бар. Чижээ. Чырыдыышкын министри эш Болдур-оол, респроекттиң удуртукчузу эш Харламов ээзи чижектиг удуртур ажылдакчылар бүдүн чыл иштинде чангыс-даа лекция номчуваан, а республикада даг-руда комбинадының начальнигы эш Туровец, «Тувинская правда» солунуң редактору эш Беловолов ышкаш удуртур ажылдакчылар чон ортузунга лекция номчуурдан турбуок, харын «Билиглер» нептередир ниитилелдин кежигүнүнге киреринден хөй удаа ойталап келгеннер — деп, эш Киселев шүгүмчүлээш, ажылчы чонның, ыланғыя аныяк өскенниң ортузунга кижизидилге ажылының кошказының, хөй-ниитиниң корумчүрүмүн үрээр, хулиган херектер үүлгедир чорук амыгаа чедир эвээжевейн турарын айыткан. Маңаа хамаарыштыр, ыланғыя № 1 АТБ-ның, садыг база механизация училищелериниң, «Кызыл тудугнуң» коллективтеринге хөй санныг херек үүлгедиишкиннерни болдунганын, ол чергелериниң удуртукчулары, ында парти, комсомол болгаш профсоюзтар организациялары ол хораглыг чорукбиле демиселди кончуг кошкак чорукканын чижекке ап чугаалаан.

Саналының түңнелинге эш Киселов СЭКП ТК-ның июнь Пленумунуң шиитпирлерин амыдыралга боттандырар дээш, хоорайның партия организациязы бүгү-ле үүлдерни кылып, чон ортузунга идеологтуг ажылды чаа байдал-биле организастаарын, политиктиг ажылды ажыл-агый сорулгалары-биле тудуш холбаштырбышаан, чедиг чылдың бешки чылының бүдүрүлге онаалгаларын бүгү көргүзүглер аайы-биле доллур болгаш ажыр күүседиринче ажылчы чонну улам сырый мобилизастаарын пленумнуң мурнунга үлээнген.

Дараазында Улуг-Хемнин «Найырал» совхозта партком секретары эш **Р. Хунай-оол** санал берген. Оон чугаазааны:

— Бистин совхозтуң ажыл-ишчилери СЭКП ТК-ның июнь Пленумунга төлептиг ужуражыр дээш чарышпышаан, биче эвес чедиишкиннерлиг болган. Бүрүвеге эът садарының планның онаалгазын 103 хуу, сүттүн —112,8 хуу күүседип шыдаан. Мал бажың өстүрериниң көргүзү планы: бода малдың —105 хуу, хойның —101 хуу, хавазының —120 хуу күүсеттингеп. Мал ажылын сайзырадыр, оон продуктулуг чоруун өстүрериниң херээнге бистин мурнакчы кижилеривис улуг рольду ойнап, өскелерге эки үлегерин көргүзүп турар. Булун-Терек сүтбараан фермазының хоочун саанчызы, 61 харлыг коммунист Артыш Үрбүн фермазының үчётчиги, Тыва АССР-ниң Дээди Соведининиң депутады А. Хуурак ышкаш бистиң кайгамчыктыг шолбаннарывыс сүт саалазын өстүрүп, күрүне мурнунга онаалганы чедиишкиннииг күүседиринге хөй үлүгүү киирегнии демделээр херек.

Бистиң коммунистеривис болгаш бүгү ажылчыннар июнь Пленумунуң шиитпирлерин изии-биле деткивишаан, оларны амыдыралга боттандырар дээш ам кичээнгейлии-биле өөренип турарлар. Кижилер-биле идеологтуг ажылда улуг-улуг четпестерниң ужун эш Тока Улуг-Хемниң парткомуң шыңгыы шүгүмчүледи. Ол шүгүмчүлел биске шуут дөрт хамаарылгалыг. Шынап-ла кижилерни коммунистиг моральга, шынчы чоруукка кижизитпейн келгенивистен ниитилелге удур аморалдыг үүлгедиглер кыпсыр чорук бисте ам-даа хөй.

Районнуң, республиканың харыысалгалыг ажыдакчылары чер-черге чорааш, партийжи-политиктиг ажылды экижилер талазы-биле ында парторганизацияларга боттуг дуза көргүзериниң улуу, чагырар-дужаар чорукту мурнадыр үүл бар. Ындыг байдал ылаңгыя партком секретарының оралакчызы эш Харченкода бар. Ол биске хөй катап чораан, а масса ортузунга чангыс-даа лекция, илеткел кылып көрбээн. СЭКП обкомунуң секретары эш Попов, обкомнуң инструктору эш Павлов олар база-ла эвээш эвес чораан, ол чорун тургаш, чангыс-даа илеткел кылбаан, лекция номчуваан—деп, ол чугаалаан.

Коммунистиг ниитилелдин кижизин кижизидип белеткээринин херээнге боттарын бергинеп, педагогика херээнин ёзулуг-ла, мастерлери Ермишкина, Лубошникова, Лобова, Н. Селина, М. Селина, Данғай-оол, Арапчор дээш ышкаш он-он кайгамчыктыг башкыларывыс чоргаарланыр, оларның байлак дуржулгазы улам-на хөй неп-терезиди ап турар.

Министр бодунуң оон ынайгы саналынга школаларда өөредилге-кижизидилгелиг ажылдың чорудулгазынга, ыланғыя күш-ажыл болгаш коммунистиг кижизидилгениң херээнде ам-даа хөй-хөй четпестерни, чедир шиитпирлеттинмээн айтырыгларны санап чугаалаан, школаларны башкы кадрлар-биле быжыглаарының эргежок чугулазын айытпышаан, өске ажылдарда башкы кадрларны школаже катап эгидер дугайында айтырыгны пленум мурнунга көдүрген.

Тес-Хем парткомнуң секретары эш **М. Кызыл-оол** санал бергеш, районнуң ажылчы чону июнь Пленумунуң шиитпирлериниге удам соруқ кирип, көдээ ажыл-агый продуктуларын бүдүрериң көвүдеилир, амыдыралдың культуразын бедидер дээш күжениишкиннииг демиселди үргулчүдеп турарын дыңнаткан. Районнуң ажылчы чоннарының ортузунда партияның идеологтуг ажылының байдалын чугаалаан тура, эш Кызыл-оол түстүг ажыл-агыйларда политик-кижизидилгелиг, культура-массалыг хемчеглериниң анги-аңгы деңнелиниң көдээ клуб болуп келген. Ол клуб биче-даа болза, амдыызында бистиң нетгеделивисти хандырып шыдап турар. Клубта танцы, ыры, шин, музыка бөлүмнери ажылдап турар болгаш ол байдал аныяктарның ураң чүүгүе ынакшыырынга идиглиг болуп келген.

Бисте бот-тывынгыр ураң чүүдүгүн бир деңниг коллективи тургустунган болгаш оон киржикчилери боттарының чогаадыкчы идепкейин өстүрүп турар. Бистиң аныяктарывыс боттарының талантыларын боттары көргүзерин оралдажын турары чогумчалыг. Олар боттары шулуктерни бижип, танцыларны, шинжигештерни чогаадып турлалар. Районнуң ураң чүүл көрүдлезинге бистиң коллектививис үш чылды улаштыр тергиндеп келген. Ураң чүүл көргүзүүнүң киржикчилери фермаларга, бригадаларга үргүлүү барып, боттарының ураң чогаадылгазын колхоз бүдүрүлгези-биле шын холбаштырып билирлер.

Бистиң аныяктарывыс амыдыралды чаа ёзу-биле көөр апарганын чугаалаар херек. Көдээ аныяктар сорук киришкин-биле бурунгаар чүткүп, коммунизм тургузуушкунунуң идепкейлиг киржикчиин болукседир апарганы кончуг өөрүнчүт.

Кижизидилге ажылының күштелиишкинин колхозтуң ажыл-агыйжы амыдыралынга тавармычалыг салдарны чедирип турар. Ол черле ындыг болур-даа ужурлуг. Парторганизацияның, колхоз баштаар черинин чорудуп турары идея-политиктиг хемчеглер колхозчу массаның медерелин өстүрүп, харыысалгазын бедидип, оларның бүдүрүлгезин ажыл-чорудулгазын удуртукчу программа эш Н. С. Хрущевтуң чугааларында-даа, Пленумунуң доктаалында-даа тодаргай бердинген, мынчангаш бис аңаа өөрүп турар бис — дээш, театр коллективинииг чедиишкиннерин демдеглеп, чогаадыкчы планының дугайын дыңнаткан.

Оратор саналының түңнел кезээнге театр коллективинде кижизидилге ажылының кошказын демдегээш, тыва чогаалчылар театрының репертуар-биле байытпайн турарын, чаа шиилер чогаатпайн турарын чөптүүбиле шүгүмчүлээн.

Индирде Чөөн-Хемчикте «Большевик» колхозтуң даргазы эш **Ш. Куулар**. Оон чугаалааны болза:

— Партия ТК-ның июнь Пленуму бистиң партиявыстың болгаш совет улустуң идейлиг амыдыралынга шылгарангай болуушкун кылдыр демдеглеттинген. Июнь Пленумунуң төөгүлүг шиитпирлерин амыдыралга чедиишкиниг боттандырары бистиң чурттуң культурлуг хөгжүлдезиниге күштүг фактор болуп, коммунизм тургузуушкунунче бурунгаар шимчээшкинии дургедедир. Ол төөгүлүг документ болза, ажылчы чонну бедик идейлиг ёзугга, коммунизмниң херээнге бердинерииге, күш-ажылды коммунистиг ёзу-биле көөрүнге кижизидер талазы-биле партияның идейлиг, күштүг чепсээ болуп артар.

Бистиң колхозтуң ажыл-ишчилери идеологтуг ажылда ленинчи угланыышкынны бүгү совет улус ышкаш чангыс эп-сеткил-биле деткип турар. Колхозтуң парторганизациязы ам июнь Пленумунуң материалдарын колхозчу массага угладып тайылбырларының улуг ажылын калбартып эгелээн.

Бисте идеологтуг ажылды канчаар чорудуп турарын чугаалап көрейн. Бистиң улуг эвес коллектививисте 38 коммунистер, 58 комсомолчулар, 18 башкылар, көдээ ажыл-агыйның 14 тускай эртемниглери бар. Парторганизация партия кежигүнериндең, комсомолчулардан, көдээ интеллигенциядан эки белеткелдиг кижилерни шилип тургаш, 51 агитаторлуг агитколлективти тургускан. Олар бүдүрүлге участокторунда, колхозчу ортелелерде быжыглаттынган. Башкы эш Дукат-оолдуң удуртулгазы-биле лекторлар бөлүү ажылдап турар болгаш ол бөлүк бодунуң ажылын парторганизация-биле кады квартал санында планнап турар. Чыл эгезинден бээр 35 лекция номчуттунган, 200 ажыг беседа чоруттунган.

Улуг кичээнгейни өөредилгеже салып турар бис. Эрткен чылын 8 чыл школазының чанында көдээ аныяктарның кежээки школазын ажыткан, аңаа 75 кижини хаара туткан турган. Оларның иштинден 15 кижи сессии классты доозуп үнген—ол дээрге саанчылар, трактористер, чолаачылар — бүдүрүлгенин кижилери-дир.

Партия чырыдыышкынының четкизиниге 1110 кижи хаара туттунган турган, оларның хөй кезии программаны чедиишкиннииг шингээдип, агитаторлар болбушаан, боттарының билиин чонга күзелдин-биле дамчыдып турлалар.

Идеологтуг ажылдың төөгүлүг бисте көрүүлүг бир деңниг коллективи тургустунган болгаш оон киржикчилери боттарының чогаадыкчы идепкейин өстүрүп турар. Бистиң аныяктарывыс боттарының талантыларын боттары көргүзерин оралдажын турары чогумчалыг. Олар боттары шулуктерни бижип, танцыларны, шинжигештерни чогаадып турлалар. Районнуң ураң чүүл көрүдлезинге бистиң коллектививис үш чылды улаштыр тергиндеп келген. Ураң чүүл көргүзүүнүң киржикчилери фермаларга, бригадаларга үргүлүү барып, боттарының ураң чогаадылгазын колхоз бүдүрүлгези-биле шын холбаштырып билирлер.

Бистиң аныяктарывыс амыдыралды чаа ёзу-биле көөр апарганын чугаалаар херек. Көдээ аныяктар сорук киришкин-биле бурунгаар чүткүп, коммунизм тургузуушкунунуң идепкейлиг киржикчиин болукседир апарганы кончуг өөрүнчүт.

Кижизидилге ажылының күштелиишкинин колхозтуң ажыл-агыйжы амыдыралынга тавармычалыг салдарны чедирип турар. Ол черле ындыг болур-даа ужурлуг. Парторганизацияның, колхоз баштаар черинин чорудуп турары идея-политиктиг хемчеглер колхозчу массаның медерелин өстүрүп, харыысалгазын бедидип, оларның бүдүрүлгезин ажыл-чорудулгазын удуртукчу программа эш Н. С. Хрущевтуң чугааларында-даа, Пленумунуң доктаалында-даа тодаргай бердинген, мынчангаш бис аңаа өөрүп турар бис — дээш, театр коллективинииг чедиишкиннерин демдеглеп, чогаадыкчы планының дугайын дыңнаткан.

Оратор саналының түңнел кезээнге театр коллективинде кижизидилге ажылының кошказын демдегээш, тыва чогаалчылар театрының репертуар-биле байытпайн турарын, чаа шиилер чогаатпайн турарын чөптүүбиле шүгүмчүлээн.

Индирде Чөөн-Хемчикте «Большевик» колхозтуң даргазы эш **Ш. Куулар**. Оон чугаалааны болза:

— Партия ТК-ның июнь Пленуму бистиң партиявыстың болгаш совет улустуң идейлиг амыдыралынга шылгарангай болуушкун кылдыр демдеглеттинген. Июнь Пленумунуң төөгүлүг шиитпирлерин амыдыралга чедиишкиниг боттандырары бистиң чурттуң культурлуг хөгжүлдезиниге күштүг фактор болуп, коммунизм тургузуушкунунче бурунгаар шимчээшкинии дургедедир. Ол төөгүлүг документ болза, ажылчы чонну бедик идейлиг ёзугга, коммунизмниң херээнге бердинерииге, күш-ажылды коммунистиг ёзу-биле көөрүнге кижизидер талазы-биле партияның идейлиг, күштүг чепсээ болуп артар.

Бистиң колхозтуң ажыл-ишчилери идеологтуг ажылда ленинчи угланыышкынны бүгү совет улус ышкаш чангыс эп-сеткил-биле деткип турар. Колхозтуң парторганизациязы ам июнь Пленумунуң материалдарын колхозчу массага угладып тайылбырларының улуг ажылын калбартып эгелээн.

Бисте идеологтуг ажылды канчаар чорудуп турарын чугаалап көрейн. Бистиң улуг эвес коллектививисте 38 коммунистер, 58 комсомолчулар, 18 башкылар, көдээ ажыл-агыйның 14 тускай эртемниглери бар. Парторганизация партия кежигүнериндең, комсомолчулардан, көдээ интеллигенциядан эки белеткелдиг кижилерни шилип тургаш, 51 агитаторлуг агитколлективти тургускан. Олар бүдүрүлге участокторунда, колхозчу ортелелерде быжыглаттынган. Башкы эш Дукат-оолдуң удуртулгазы-биле лекторлар бөлүү ажылдап турар болгаш ол бөлүк бодунуң ажылын парторганизация-биле кады квартал санында планнап турар. Чыл эгезинден бээр 35 лекция номчуттунган, 200 ажыг беседа чоруттунган.

Улуг кичээнгейни өөредилгеже салып турар бис. Эрткен чылын 8 чыл школазының чанында көдээ аныяктарның кежээки школазын ажыткан, аңаа 75 кижини хаара туткан турган. Оларның иштинден 15 кижи сессии классты доозуп үнген—ол дээрге саанчылар, трактористер, чолаачылар — бүдүрүлгенин кижилери-дир.

Партия чырыдыышкынының четкизиниге 1110 кижи хаара туттунган турган, оларның хөй кезии программаны чедиишкиннии

ПАРТИЙЖИ АМЫДЫРАЛ

Кижилер-биле ажылды— кичээнгейниң төвүнге

СЭКП Барыын-Хемчик парткомунуң эзелчиглиг пленуму болуп эрткен. Пленумнуң бирги айтырыынга — «Районнуң партия организацияларында кадрларны шилип ап, оларны ажылга таарыштыр тургузуу, ижиндип турарының дугайында» СЭКП Барыын-Хемчик парткомунуң секретарының оралакчызы эш В. С. Гладилиннің илеткелии, ийиги айтырыга — «Малчыннарның культура-амыдырал хандырылгазын экижидериниң дугайында СЭКП Тыва обкомунуң пленумунуң шиитпирлериниң күүселдезиниң дугайында» район Советиниң күүсекчи комитединиң даргазы эш О. Б. Биченин илеткелии дыннап чугаалашкан.

Кадрларның ажыл-ишчи мозу-шынарын, политиктиг белеткелин барымдаалап шилип, ажылдарга шын таарыштыр тургузар, оларның марксизм-ленинчи ööредилгезии чап организастап, кадрларны кижизидер талазы-биле районнуң партия организациязы чамдык ажылдарны кылганыны эш Гладилин болган пленумга санал бергеннер демдеглээн. Ооң түнелинде районнуң партия, совет, хейнити организацияларының болган колхозтарның, совхозтарның удуртур ажылдарында политиктиг болган түскай эртем талазы-биле белеткелдиг, бодунуң ажыл-херээн эки билир, организакчы арга-дуржулгалыг кадрларның саны өзүп турар.

Парткомнуң 12 штаттыг ажылдакчыларының хөй иррузу дээш азы дооспаан дээш эртемниглер, оларның иштинде беш кижи түскай эртемниглер болуп турар. Районда 24 партия организацияларының секретарьларында 8 кижи дээш азы дооспаан дээш эртемниг, а 14 кижи түскай ортумак болган ортумак эртемниг. Ол ышкаш көдээ ажыл-агыйның удуртур ажылдарында ийи дээш эртемниг, 8 дооспаан дээш эртемниг, ийи ортумак түскай эртемниг кадрлар ажылдап турар.

«Мурнакчы» колхозтуң даргазы эш Х. Ч. Кудурукпай, Кара-Хөл көдээ Советиниң даргазы С. Д. Очур-оол, «Барлык» совхозтуң партком секретары эш Х. Ш. Өлчей олар байлак дуржулгалыг, мергежилдиг удуртукчулар болуп турарлар. Кайда-ла партия организациязы кадрлар-биле ажылды эки тургузган болдур, онда ажыл-херек чедишкинниг чоруп турар. Илеткелчи болган санал бергеннер чижекке «Барлык» совхозта болган «Мурнакчы» колхозта кижилер-биле партия организацияларының кадрлар-биле ажылында ам-даа улуг четпестер барын илеткелчи болган санал бергеннер демдеглээн. Партияның көргүзүнен илегелии партийжи ёзуу-биле үнелеп көрбес, коллективтиң болган кудуку ажылдакчыларның санал-онаалынга даянмас, бот догдунар ындыг чамдык удуртур кадрларны парткомда, чер-черде партия организацияларында-даа чогуур өйүнде этпейн келгенинии түнелинде ажыл-агыйга ындыг кижилер алдагдалдарны кылып, ажылды үгередип баксырадыр чорукка чедирип тургулаанын илеткелчи болган санал бергеннер чидиндиле шүгүмчүлээннер. Ындыгларга «Барлык» совхозунуң директору турган О. С. Түтерни, «Тээли» совхозтуң директору турган Р. О. Далай-оолду, райпо даргазы турган К. Б. Сыдам-оолду болган өскелерни чижекке ап чугааланнар.

Кадрларны кижизидер, оларны ажылга шын таарыштыр тургузар талазы-биле «Шекпээр» совхозтуң директору эш В. М. Коблотуң талазынга улуг четпестер турган болган турбушаан турарын илеткелчи-даа, пленумга санал бергеннер-даа чөптүүдиле шүгүмчүлээннер. Ол совхозтуң директорундан эгелээш, кол специалистер Кызыл-Мажалык суурда чурттап турар болган масса чоннуң ортузунга ховар барын турараан, ооң ужурунда ол совхозта ажылдың дыка хөй адырларында чогумча чок байдалдар артышаан. Совхозтуң кол зоотехниги В. Л. Леонтьев ажылын каггаш чорупкан. Совхоз бүдүргелезиниң ортаазы звенозунуң удуртур ажылдарында көдээ ажыл-агый талазы-биле түскай белеткел чок кижилер хөйү-биле ажылдап турар.

Пленумга чугаалашкан ийиги айтырыгның талазы-биле чидиг шүгүмчүлелдер болгаш ажыл-ишчи санаалдар калбарган. Пленумнуң киржикчилери бо айтырыгны онза кичээнгейбиле чугаалажып көргеннер. СЭКП Тыва обкомунуң пленумунуң шиитпирлерин күүседир дээш малчыннарның культура-амыдырал хандырылгазын экижидер талазы-биле районнуң партия, совет организацияларының ажылдарны кылганын пленум демдеглээн. Чыл эгезинден бээр малчыннарга 37 бажыннар, 14 чурнар бажыннар, 9 кызыл булуннар, 15 кудуктар кылдынган болгаш 57 бажыннарны крышалаан, 62 бажыннарны кладовкалаан.

Бо чугула политиктиг, чаартыкчы ажылды «Тээли» совхоз, «Мурнакчы», «Кара-Хөл» колхозтар шалыпкын боттандырып келген. Эң ылангыя бо кыска үеним дургузунда «Кара-Хөл» колхоз малчыннарга 13 бажыннарны, ийи кызыл булуннарны, ийи чунар бажыннарны кылган болгаш 10 чуртталга бажыңнарын крышалаан, кладовкалаан. Тудугла 15 бызанчыларлыг дөрт звеноолар ажылдап турар.

Ол колхозта малчыннар хүнү соолун болгаш организастыг эртип турар. Партия организациязының ажылдап кылган планын бүдүрээ малчыннарның хүнүн колхозтуң кол удурутукчуларының, специалистериниң, эмчилериниң, зооветеринария ажылдакчыларының киржилгези-биле эртирип турар. Ол хүн малчыннарга бараанларны экжеп садар, улуг эвес концерттерни көргүзер болгаш илеткел, бесседаларны чорудар ажылды практиказап турар. Малчыннарның амыдырал-чуртталгазын экижидериниң талазы-биле ап чорудуп турар хемчеглерни, колхозтуң ажыл-агыйжы түнелдерин малчыннарга колхозтуң удурутур ажыдакчылары илеткеп берип турарлар.

Үстүнде бар чедишкиннер-биле чергелештир малчыннарның культуразын, амыдырал деннелин экижидер-биле парткомнуң, райкүүскомнуң, чер-черде партия, совет организацияларның ап чорудуп турар хемчеглерни ыракта четпес дээрзин пленумнуң киржикчилери тодаргай чижектерге көргүскеннер.

Амгы үеге чедир районда 400 ажыг малчын өрегелер өглерде чурттавышаан. Ооң иштинде «Барлык» совхозта 81 өрегелер, «Шекпээр» совхозта — 74 өрегелер, «Малчын» колхозта — барык 90 ажыг малчын өрегелер ам база өглерге кыштаарының кырында туруп турар. «Тээли» совхозта 28 чуртталга бажыннары бо чылын ажыглалга кирер деп турда, а «Шекпээр» совхозта чүгле үш бажыннарның фундаментизин салып эгелээн.

Бо чорукту чыдагаанын совхозтар директорлары эштер В. Коблов, И. Макальский, колхоз даргазы Пленумга малчыннар ортузунга партияның политикжизидилгелиг, таймылбыр-масслыг ажылынга база эң идепкейлиг киржип, ажыл-агыйжы болгаш политиктиг сорулгаларны шиитпирлээр талазы-биле районнуң партия, совет организацияларынга кызымак дузалажып келгенин пленум сөстел хынышкын-биле демдеглээн.

Ындыг болза-даа кижилер-биле партийжи ажылдың чугула кезээ — кадрларны ажылга шын шилип алыр, кижизидип өстүрер, таарыштыр тургузар ажылда ам-даа улуг четпестерин барын пленум харадал-биле демдеглээр ужурга таварышкан. СЭКП-нин парткому, партия эге организациялары партия, совет, ажылагый черлерининг чамдык удуртур ажылдарынга кижилерни шилип алырда, оларның политиктиг, ажыл-херекчи мозу-шынарын хандыр өөренип көрбейн, оларны кижизитпейн, ажыл-чорудулгазын контрольдавайн келгенивиң ужурунда чамдык удуртур ажылдакчылар ажыга харыысалга чоктанып, оларга даянырган ажылды сандарадып, коммунистиң нүүрүнге таарышпас херектерни эвээш эвести үүлегидип тургулаан. Чижээ, «Коммунизиче орук» колхозтуң даргазы турган Шаалы, райкүүском даргазы турган Аңай-оол олар партияның, чоннуң оларга көргүскен идегелин ажыл-херек-биле шынзыктырарының улуу, харын үргүлчү арагалап, аморальдыг үүлегидиглерни хей удаа кылып келгени-биле ажылынан үндүрткеннер. Хандагайты он бир чыл школазының директору турган Намалдай түгле болу арагалап, чүрүм үреп турган эвес, харын ажылдакчылар болгаш школачылар ажыглаарлаашкынче салып киргенинии уламынан башкылар база өөренижилер иштинге массалыы-биле арагалаар, коммунизм түргүзукчузунуң моральдыг дүрүмүнге таарышпас үүлегидиглер кылыр чоруктар эвээш эвези-биле болуп тургулаан.

Совет аныяк кижинии ат-алдарынга таарышпас, ынитилелге удур кемчеректер кылыр чорук районнуң аныяк өскенинин ортузунга база элээн нептерээн турганы, ол ындыг хоралыг чорук-биле ВЛКСМ-нин өөрү райкому (секретарьлары эштер Сайзан, Төмүр-оол) шыңгыы демисел чоруттаанын пленум айыткан.

СЭКП-нин Өөрү парткому, партияның эге организацияары кижилер-биле доктаамал ажылап, оларның политиктиг деннелин, ынити биилинп өстүрер дээш, идея-теоретиктиг, политиктиг болгаш кижизидилге характерлиг темаларга лекция, илеткедер номчулгазын түс-түс кижилерин, оларның болуктериниң ортузунга бодамчалыг чорудуп, культура албан черлериниң ажыл-чорудулгазын коммунистиг кижизидилгенин сорулгаларынга дүүштүр башкарып келген болза, ындыг четпестер болдунмас ужурлуг турган дээрзин пленум онзалап демдеглээн.

«Партияның идеологтуг ажылының эзелчиглиг сорулгаларының дугайында» СЭКП ТК-ның июнь Пленумунуң шиитпирлериниге дүүштүр кижилер-биле, кадрлар-биле ажылды үндезинии-биле экижидериниге үгланган тодаргай шиитпирии парткомуң пленуму хүлээп алган. Ында хөй-хөй практиктиг хемчеглерни айытkан.

С. МОНГУШ.

Пленумга малчыннар ортузунга партиомнуң, эң ылангыя ооң идеологтуг кылдызының чорудуп турар политт-массалыг, кижизидилгелиг ажылының деннелиниң кудузуп, бо талазы-биле Чөөн-Хемчик районнуң партия организацияларының идеологтуг ажылда чедишкиннериниң дуржулгазын калбартпайн турарын пленумга санал бергеннер онзалап демдеглээнер.

Бо үстүнде чугаалашкан айтырыглар талазы-биле пленум делгеренгей доктаалдарны хүлээп алгаш, районнуң партия организацияларының кичээнгейин кадрларже, эң ылангыя малчыннарның культура-амыдыралының деннелин көдүрериниче үгланган хемчеглерни ай санында парткомга, партия эге организацияларынга түннеп чугаалажып турарын айытkан.

Д. ОДАҢ-ООЛ.

Улуг-Хем райондан дыңнадыглар

КИЖИ БҮРҮЗҮ ӨӨРЕНИР

СЭКП ТК-ның июнь Пленумунуң материалдарын болгаш доктаалдың «Чодураа» колхозтуң фермаларында, бригадаларында, Хендергенин малчыннарында таныштырар ажыл эгелээн. Пленумнуң хүлээп алганы «Партияның идеологтуг ажылының эзелчиглиг сорулгаларының дугайында» доктаалды агитаторлар таныштырып үргүлчүлеп турар.

Партия организациязының секретары эш Дүмбүү клубка чыылган аныяктарга пленумнуң материалдарын таныштырган. Таныдыга-биле чергелештир ол элээн чижектерни база чугаалаан. Ниитининиң байлаан коммунистиг ёзуу-биле көөр чорукка ажылчы чоннарны кижизидер, ынитилелдиң социалистиг өнчүзүн камгалаар талазы-биле чугула сорулгаларны ол демдеглээн. Суурда чурттап турар чамдык колхозчуларның хуузунда малы үнүп келген тараалары, ногаалары кайы-хамаан чок чип, үрегден турар. Малды кадатка тургузарын чамдык ийи-чангыс колхозчулар бодавайн турар. Ындыг четпестер-биле эштежип болбас дээрзин хураалга демдеглээн.

БЫЖЫГ БИЛИГНИҢ ДОКУМЕНТИЗИН АЛГАННАР

Чаатының сес чыл школазының башкылар коллективи колхозчу аныяктарны билиглер-биле чепсегээр дээш эрткен өөредилге чылында күжениишкиннииг ажылдаан. Аныяктарның кежээки школазынга үжен ажыг аныяктар хаара туттунган турган. Олардан 22 кижи дараазының класстарынче шилчээн, а чедиги, сески класстарны чедишкиннииг дооскан. Доосканнарның аразында тракторист Р. Баян-оол, огородта ажылдап турар Ш. Ажы. колхозчу Л. Хуган-Кара эки өөренгеннер. Колхозчу аныяктар К. Быжбак-оол, Э. Анай-оол олар чангыс-даа кичээл үспейн, өөренип келген. 4—5 демдектерниг өөренген К. Чимиске, Б. Балдан-Комбу сеска, К. Маскыр чедиги, В. Сүндүй алдыгы, М. Хуурак бешки класстарже шилчээннер.

Олар ам колхоз бүдүрүлгезиниң янзы-бүрү алыларында ажылдап, күш-ажылчы чедишкиннерин көргүзүп турар. Чижээ, тракторист кыс Р. Баян-оол чайгы чер айдарыгазын тракторист эки-биле кады чедишкиннииг чорутkан.

БЕ ХЫМЫЗЫ

Баштаар чер колхозчуларның сонуургалын өөренип, көргеш, элээн каш белерни саалдага тургускаш, хымыс бүдүрерин шиитпирлээн. Ам 15 бени саалда пунктузунда быжыглаан. М. Балдан-Доржу өг-бүлези-биле кады белерни саап, хымысты кылып турар. Саалдада белерниң күзү семис, оларны дүнеки, хүндүсү өзүлчег-биле чылгычы тайга ээзинде одарадып турар. Саалда июнь 6-да эгелээн. Бо аразында 220 литр ажыг бе сүдү сагдынган, саанчылар ону хымыс кылгаш, столоваже киирип турар.

— Бенин сүдү кижиниң кадыынга үжүр-дузалыг. Колхоз белерниң сүдүнден хымысты кылдырткаш, садыш эгелээнден бээр мээн уругларым-даа мени амыратпас болган. Ургларыминың бирээзи чемге багай кижи, хымысты ол бичелеп ишкенинин соонда, чемге ооң хөөну эки апаарды — деп, колхозчу К. Донгак чугаалап турар.

А. ДОНГАК.
Улуг-Хем район.

БИИ-ХЕМ РАЙОНДА

ХӨӨМЕЙЛЕЛ ТУРАР ЗЗИМ

СЭКП ТК-ның июнь Пленумунуң шиитпирлерин Туран-Ваныда ыяш белеткээр участоктуң ажылчыннары улуг өөрүшкү, күш-ажылчы көдүрлүүшкүн-биле хүлээп алган деп үүлчүн менээ чугаалавышаан. «ТДТ-40» деп тракторуун чанында эдертии келди. Трактористче айыткаш, эш Сатынаков ол-дур деп таныштырды. Чайгы малган-чулук үезинде азым бертинден ыяш үштүп, ону черниң агында чедир сөөртүр деп чүве белеп эвес ажыл дээрзин ооң халажыраан арныдан илдеп болду. Ынчалзажок Сатынаков ажылынга кызымак, бир-ле чаа чүвени тыпкан ону эгелээн чоруур кижи дээрзин баш үдур билип алган мен.

Ажылдың темпизии шапкынчыдыл, ооң бүдүрүлгүүр чоруун өстүрер сөрулга-биле бир-ле катап ол Ооржак Андрей-биле сүмелешкеш, өөрүнге ыынча деп саналдаан:

— Сахалиннии ыяш белеткээр участоктарынга ажыглаан турган. Телятни деп кижиниң тыпканы бодуун шамакчыгаш бар деп Ооржак меңээ чугаалай-дыр. Ооң турбузуун Ооржак Андрей эки билир. Кижи бергедаар хире "нарын чүве-даа чок; трактор соонга баглаар шанак хевирааг эштек баштыг демир кылгаш, аңаа иштерни чыыштыр дүүзалап алыр. Ону ынчаар кылын аар болзувусса чудуктарны шарып-тудуп бээн турбас, аңаа-ла салып алыр.

— Ча, чаа, кайын бодувараы ол. Ийи дапкыр, артык ажылдыр—деп, чамдык эштер бүзүреевес болган.

Ынчалзажок Ооржак Андрей биле В. Сатынаков бодалын эдиинге чедирген. Шынап-ла ындыг шанакчыгаш, аңаа сөөртүп турганынга бодаарга, ийи катап хөй чудукту эккээр болган. Сатынаков айда 150 кубометр ыяшты сөөртүр турган 577 кубометрии сөөртүп, ажыл үлүүн 200 ажыг хуу кылдыр күүсеткен.

Сөөртүкүлерден аңгыда участоктуң планныг ажылын ой-шаанда ажыр күүседиринге ыяш хөрээлекчилериниден база хөй күжениг негеттинер. Моторлуг хирээ-биле ажылдаар талазы-биле мергежээн шалычы кижилер Түлүш Эник-Кара, Даспан Байыр олар болуур.

ЧӨПТҮГ НЕГЕЛДЕ

Ажыл төнген. Кежээликтей чүве. Клуб чанында кезек кижи араазында чугаалашкан тур. Спортчу көк хөйленнир, аныяк эр киномеханигинден айтырды:

— Клубтуу най 20-ге чедир бүрүн дерээн культура киидизинге дужаарын райүлетпүр комбинадының директизязы аазаан деп чүзү ийик. Мынчага дээр чөп чүве сурагыл?—деп айтыра-ыр.

— Азазанкын бүтүзээн-дир харын. Ооң үзүжүн кино үндүрер аппарат тургузар түскай орээл бээнин чок. Өртке удур камгалал черинден улус келзе, мени штрафтап ат кылза хөнүү. Аппарат печка чанында болгай—деп, кино механиги хөлээп байдалыг харылады.

Участок организастаттынын тургустунганындан бээр 13 чыл болган. Чөөк кавызынын чурттакчыларын санаваска бо суурда 28 өрегелер чурттап турар. Ындыг турбуже ыында эвчи пунктузу, радио, сайгылаан чижектиг ажылчыннарның амыдыралынга чугула чүвелер чок.

Киидизиниң үлүзүнүн ажыл. Ол дугайын СЭКП ТК-ының чоокта чаа болуп эрткен июнь Пленумунуң доктаалында онзалап демдеглеп турарын. Ооржак Энглис-биле чугаалажып орган сактын келдим. Аланыын ооң, машинага сүт тыртпырыкчызы, эскертиннее ажыл-иштин кижизи чүве. Ооржак шеригден келгеш, «Кызыл тараачын» колхозтуң сүт-бараан фермазынга сүт тыртпырып ажылдап эгелей бергенде, үе-чергези кыстар ону «черөөженнер кызыр ажылдың ортау» диижип баштактанып турган. А шала кыызырымактары «ак халадынга үүлдеш кылдыр аржыылдан шарыттыныл ал, үрен» суг-суг дигилээр. Херек кырында бо ан берге ажыл. Биионнар кедургү сүт солуур, ону чугула апарганда чүдүрер деп чүве чиик бе, ынчаш?

Ажыл бүрүзү кижини даастаар деп чүвени Энглис кызымаккай чоруу-биле бадыткаан. Хүнде ортузаа-биле 1500 килограмм сүттү тыртпырар турган болза чамдыкта 2400 килограмм чедиргилеттер. Ажыл чүгле машинаже сүт кудар, солууру-биле кызыгаарлаттынмас. Ону ажыл үредезин даазы ору-куду сайгарар, херек апарганда бидон, сава болган шала чүүр даазы черле чүнү канчаннаас чүве дээр. Ынчалзажок Энглис кезээде четтингиптер.

АМЫДЫРАЛЫНЫҢ «АЛДЫН ДҮЛГҮҮРЖҮГЕЖИН» ТЫПКАНЫ

Сураглыг быжаа ажаакчыны Завьялова үтбайның дугайын Люба «Өөк» совхозка ажылдап турган-ла билип алган. Ооң ажылын, мурнакчы арга-дуржулгазын үргүлчү сонуургап турган. «Ажыл-иштин маадыр кижилериге адаарган, хажыдыыдан харап чораан херээм чүл? Ооң-биле бады ажыдазынга, чегей биларам солуп ажылдың ужу-бажын тып, мергежий бербес деп мен бе?» деп, ол бир-ле катап бодундан боду айтыртынган. Чалыы назынын дөспее сеткили ону удаазында колхозка, Домна Радионовнаның чанынга эккелген. Баштаар чер-үрүгүнүн күзелин хандырып, 30 баш быжааларны азырап доруктурары-биле үзүп берген.

Шаанда ол «быжаа ажаарда чүү боор ында, чемниг-ле болза оз-ла ыйнаан, чаш уруг ышкаш ыглапсыктай бээр ээвес» деп бодап чораан болза, а херек кырында ынчыг эвес болган. Чаш быжааларны баштайгы үезинде 3—4 хонуп эмискиткээр, ооң соонда сүт ижер кыдыр өөредир, чыдыныын хүн бүрү кургагаазар дээш чүнү кылбас дээр боор.

Күзеп барда берге турбас. Барак кызыл чорук баштайгы чедишкиннии эккеп, Людмила Пчёлкина 30 баш быжааларны меңнй доруктургаш түскай кадатче чорудукан.

Ам ооң азыразында шупту 43 быжаалар бар. Оларны хүнде ийи катап даштыгаа оттаргаш, түскай хеолулуг чемнер-биле аралаштыр азырап турар. Бир быжаага хамаарыштыр дүн-хүн иштинде 700—800 грамм немелде депсиии чедип ап турар.

В. ХОМУШКУ.

КӨДЭЭНИҢ АЖЫЛ-ИШЧИЛЕРИНГЕ МЕДИЦИНА ХАНДЫРЫЛГАЗЫ

Совет кижилерниң кадыкшылы, оларның материалдыг чаагай байдалының улам ынайгы хөгжүлдези дээш Коммунистиг партия болгаш Совет чазак үргүлчүнүн доктаамал кичээнгейин салып турар. Ылангыя СЭКП-нин Программазында бо талазы-биле чугула улуг сорулгалар салдынган, «Шупту чүвени кижиге, кижинин чаагай чорууңга» деп кол утка Программаның эгезинден, төнчүзүнге чедир синнеккен.

Совет кижилер дугайында партияның салып турар сорулгалары бистиң чуртувустуң чер бүрүүнде-ле хөй бүрү боттанып турар. Ажылчы чоннуң кадыкшылы дээш демисеннииң бирги одуруунда дыка хөй санныг медицина албан черлери болгаш кадык камгаладың кайгамчык улуг арнизының ажылдакчылары туржуп турар.

Аныяк Тыва республиканың ажылчы чоннарының кадыкшылыынче партия болгаш чазак хүн бүрүнүн улуг кичээнгейин салган. Тывага совет эрге-чагырганың чылдарында кижилерниң өлүр чоруу дыка кызырылган, ол ышкаш яңы бүрү халдамырлыг аарыглардан аарыр чорук эвээжээн. Ол дээрге тываның экономиказының болгаш культуразының хөгжүлдезиниң улуг чедишкиниамыдырал-чурттагаанын сайзыраң турарының төлагай херечизи-дир. Шак бо херекке Совет медицина улуг-чаагай үлүгүн киирген. Сөөлгү каш чылдарның дургузунда медицина албан черлериниң саны болгаш эмчилер, фельдшерлер бистиң республикада дыка көвүдээн.

Аңгы үеде республиканың ажылчы чоннарының кадыкшылы дээш 49 эмнелгелер ажылап турар. Олардың иштинден 38 эмнелге албан черлери колхозтарда болгаш совхозтарда, ажылчын суурларда. Чоннуң кадыкшылын камгалаар херекке дээди эртеминг 387 эмчилер, ортумак медицина эртеминг 987 кижилер туржуп турар. Дыка хөй медицина албан черлери болгаш оларның ажылдакчылары аарыгларны эмнээр база кезиң эмнээр талазы-биле улуг мергежилдиг болуп, чонга медицина дузазын чедирип, чоннуң мактанып чаалап ап турар. Медицина ажылдакчызары кижилерниң кадыкшылы дээш демисеннишкээн, ажыл-агый болгаш культура тургузуушкуунуң талазы-биле республиканың мурнунда салдынган сорулгаларны күүседиринге боттарыныы улуг-хуузун киирип турарлар. Ылангыя медицина ажылдакчылары чоннуң культурулуг амыдырал-чурттагазы, көдээ суурларның чаагайжыдыгазы дээш херекке эң-не төлептиг салымшкынны киирип турарлар.

Чөөн-Хемчик районнуң медицина ажылдакчылары бо талазы-биле эң-не үлегерлиг чорууң көргүзүп турары дыка мактадыг. Олар чон ортузунга санитар-чырыдыышкын ажылдарын доктаамал чорудуп, райкүүскомнуң доктаатkан графигин үзүлаар колхозтарның, совхозтарның малчыннарын үргүлчү кезип, оларга медицина дузаламчызын чедирип турар. Ол ышкаш хову турлагаарының, көдээ суурларның санитарлыг байдалынче, хөй-ниитининң чемненнээ черлериниң чеминин шынарынче, арыг-шеверинче улуг кичээнгейни салган. Шак ындыг чижектер бистиң республикада хөй. Эрзин суурда эмчи Ондар-ооллуң эгелээшкинии үзүлаар ында чон ортузунга улуг ажылдарны чорудуп турар. Ондар-ооллу малчыннар аалдарында, сүт-бараан фермаларында, көдээ суурларга бо-ла көрүп болдур.

ЧӨПТҮГ НЕГЕЛДЕ

Ажыл төнген. Кежээликтей чүве. Клуб чанында кезек кижи араазында чугаалашкан тур. Спортчу көк хөйленнир, аныяк эр киномеханигинден айтырды:

— Клубтуу най 20-ге чедир бүрүн дерээн культура киидизинге дужаарын райүлетпүр комбинадының директизязы аазаан деп чүзү ийик. Мынчага дээр чөп чүве сурагыл?—деп айтыра-ыр.

— Азазанкын бүтүзээн-дир харын. Ооң үзүжүн кино үндүрер аппарат тургузар түскай орээл бээнин чок. Өртке удур камгалал черинден улус келзе, мени штрафтап ат кылза хөнүү. Аппарат печка чанында болгай—деп, кино механиги хөлээп байдалыг харылады.

Участок организастаттынын тургустунганындан бээр 13 чыл болган. Чөөк кавызынын чурттакчыларын санаваска бо суурда 28 өрегелер чурттап турар. Ындыг турбуже ыында эвчи пунктузу, радио, сайгылаан чижектиг ажылчыннарның амыдыралынга чугула чүвелер чок.

Киидизиниң үлүзүнүн ажыл. Ол дугайын СЭКП ТК-ының чоокта чаа болуп эрткен июнь Пленумунуң доктаалында онзалап демдеглеп турарын. Ооржак Энглис-биле чугаалажып орган сактын келдим. Аланыын ооң, машинага сүт тыртпырыкчызы, эскертиннее ажыл-иштин кижизи чүве. Ооржак шеригден келгеш, «Кызыл тараачын» колхозтуң сүт-бараан фермазынга сүт тыртпырып ажылдап эгелей бергенде, үе-чергези кыстар ону «черөөженнер кызыр ажылдың ортау» диижип баштактанып турган. А шала кыызырымактары «ак халадынга үүлдеш кылдыр аржыылдан шарыттыныл ал, үрен» суг-суг дигилээр. Херек кырында бо ан берге ажыл. Биионнар кедургү сүт солуур, ону чугула апарганда чүдүрер деп чүве чиик бе, ынчаш?

Ажыл бүрүзү кижини даастаар деп чүвени Энглис кызымаккай чоруу-биле бадыткаан. Хүнде ортузаа-биле 1500 килограмм сүттү тыртпырар турган болза чамдыкта 2400 килограмм чедиргилеттер. Ажыл чүгле машинаже сүт кудар, солууру-биле кызыгаарлаттынмас. Ону ажыл үредезин даазы ору-куду сайгарар, херек апарганда бидон, сава болган шала чүүр даазы черле чүнү канчаннаас чүве дээр. Ынчалзажок Энглис кезээде четтингиптер.

АМЫДЫРАЛЫНЫҢ «АЛДЫН ДҮЛГҮҮРЖҮГЕЖИН» ТЫПКАНЫ

Сураглыг быжаа ажаакчыны Завьялова үтбайның дугайын Люба «Өөк» совхозка ажылдап турган-ла билип алган. Ооң ажылын, мурнакчы арга-дуржулгазын үргүлчү сонуургап турган. «Ажыл-иштин маадыр кижилериге адаарган, хажыдыыдан харап чораан херээм чүл? Ооң-биле бады ажыдазынга, чегей биларам солуп ажылдың ужу-бажын тып, мергежий бербес деп мен бе?» деп, ол бир-ле катап бодундан боду айтыртынган. Чалыы назынын дөспее сеткили ону удаазында колхозка, Домна Радионовнаның чанынга эккелген. Баштаар чер-үрүгүнүн күзелин хандырып, 30 баш быжааларны азырап доруктурары-биле үзүп берген.

Шаанда ол «быжаа ажаарда чүү боор ында, чемниг-ле болза оз-ла ыйнаан, чаш уруг ышкаш ыглапсыктай бээр ээвес» деп бодап чораан болза, а херек кырында ынчыг эвес болган. Чаш быжааларны баштайгы үезинде 3—4 хонуп эмискиткээр, ооң соонда сүт ижер кыдыр өөредир, чыдыныын хүн бүрү кургагаазар дээш чүнү кылбас дээр боор.

Күзеп барда берге турбас. Барак кызыл чорук баштайгы чедишкиннии эккеп, Людмила Пчёлкина 30 баш быжааларны меңнй доруктургаш түскай кадатче чорудукан.

Ам ооң азыразында шупту 43 быжаалар бар. Оларны хүнде ийи катап даштыгаа оттаргаш, түскай хеолулуг чемнер-биле аралаштыр азырап турар. Бир быжаага хамаарыштыр дүн-хүн иштинде 700—800 грамм немелде депсиии чедип ап турар.

В. ХОМУШКУ.

Алтай ирай. Сибирьде баштайгы «Мичуринец» деп улаптыр чимис питомник совхозту Мичурин аттыг колхозтуң суурунга үндезилээн бо чылын тургускан. Алтай дагларының мурнуку эдектеринде ол ажыл-агыйның 470 гектар шөлү калбарган. Груша болгаш яблоко ыштары, виноградниктер Сибирьниң байдалдарынга эки таажып турар.

ЧУРУКТА: «Мичуринец» совхозта яблоня садта одуруглар аразын ажылдап, кульвиваттап турары.

Фото В. НИКОЛАЕВТИН СЭТА-ның фотохрониказы.

Сессияны ынчаар эрттирип болур бе

Чадаана хоорай Советининг эдлчеглиг сессиязын июнь 28-че эртенгиниң 10 шакта эгелээри баш бурунгаар чарлаттынган турган. Ынчалзада сессияның ажылы он бир шакта арай бооза эгелээн.

Ужуру чүл?

Хоорай Советинин депутаттары болгаш сессияга чалатканнар озалдап чыпгаң. Хамык ужур озалдап чыпгаңында эвес, а сессияның бүрүн эргелиг болур санныга чедир депутаттар чыпгаан. Депутаттарның алдан дөрт хуузундан эвээш эвес хуузу чыпгаң болза, сессия ам бүрүн эргелиг болур турда. Чадаана хоорай Советинин бо сессиязы депутаттарның алдан йиң хуузу келгенде болуп эрткен. 8 депутаттар кандыг-даа чылдагаан чокка келбейн барган. Оон иштинде: хоорай Советинин күүскомунуң даргазының оралакчызы эш Шербаковка (эмчи) хоорküүском дааскан турган. Ынчалза-даа эш Шербаков «башкы эвес кижи мен» дээш ол даалганы күүседирин органнзаставзын.

Сонгукчулар чагыгларының күүседелгенин дугайында хоорай Советинин күүскомунун даргазы эш Сүге-Маадырның илеткелин сессияга дамнаан. Эртиен сонгулдалар үезинде сонгукчуларның чагыгларындан он чагыгларны амыдыралга боттандырар кылдыр хүлээп алган турган. Ол чагыгладан үш-ле айтырыг арай бооза күүсеттингенин, сессияга санал бергеннер четпес деп шүтүмчүзээн. Ол чагыглар күүсеттинии болур болгаш ынавыла күүседир ужурлуг чүгула чагыглар болуп турар. Күүскомун даргазы чүгле хоорайга хамаарыш турар чагыгларның дугайын чугаалаш, хоорай Советинге бактаап турар Дарғун суурда ажылчы чонларга хамаарыш чагыгларны ыыттавайн барганын депутат Бопуунуң шүүмчүлээни чөптүг. Чүге дизе сонгукчуларның чагыгларын чугаалажып турар сессияга ол талазы-биле чагыгларны түүпеп, боттандырар хемчегларни ажылдап кылырын хоорküүскомга дааскан турган. Күүском даргазының ол дугайын чугаалаваны — мурнуку сессияның ол даалгазын күүскомнун талазындан күүсетпээнин херечилеп турар.

Сонгукчуларның чагыгларында айтырыгларның хөй нуруузу райюга болгаш райүлетпүр комбинадынга хамаарыш турда, райпо даргазы эш Колпаков болгаш райүлетпүр комбинадының директору эш Цвелев чалалга турза-даа сессияга шуут келбейн барганнар. Оларның оозун совет эрге-чагырга оргаяын тоовааи болгаш оон айтышкынын күүсеттпээн чорук дээрден өскээр чүү деп тайылбырлаарыл?!

Сессияга белеткелдин четпезинден болгаш илеткелдерге айтырыгларының чидиг тургустунмазадыңдан хүн айтырыгларын чугаалажырынга депутаттарның киржилгези база идепкей чок болганын демдеглезе чогуур. Сессияга тургустунган йиң айтырыглар талазы-биле чүгле алды чижи, оон иштинде депутаттардан үш-ле кижи санал берген.

Ынчангаш Чадаана хоорай Советинин бо сессиязы четпес белеткелдиг, оон киржикчилериниң куду идепкейлиг болгаш организастыг эвес байдалынга эрткен.

Моон-биле холбаштыр «Ажылчы чоннарның депутаттар Советтериниң сессияларын Чөөн-Хемчик районда чыылдырып, чорудуп турар практиказының дугайында» Тыва АССР-ниң Дээди Советининг Президиумунуң эрткен чылдагы доктаалының дугайын сагындырары эргежок чүгула. Сессиялар чыылдырып, эрттирип турарында улуг четпестерни Дээди Советтин Президиуму демдеглээш, оны эжикидериниң хемчегларын айтыкап турган. Советтерниң сессияларын белеткээринге болгаш эрттиреринге киржири-биле кадаз болгаш хоорай Советтерниге райсоветтин күүскомунун кежигүнерин болгаш райкүүскомнун килдистерининг эргелекчилерин үргүлүү чорудуп турарын район Советиниң күүскомунга дааскан. Ындыг турбуже Чадаана хоорай Советинин бо сессиязында райкүүскомнун даргазы-даа, секретары-даа олурушпаан чорук Дээди Советтин Президиумунун ол доктаалын күүсеттейн турарын хереченлеп турар-дыр.

Советтерниң сессияларының белеткелинче болгаш оларны организастыг, бедик деннелге эрттиреринге райкүүскомнун талазындан кичээнгейни күштелдирип, республиканың Дээди Советининг Президиумунун үстүнде айыткан доктаалында хемчегларни хажык чокка боттандырары — Чөөн-Хемчик райкүүскомнун ажылдакчыларының чүгула хүлээлгези болур.

Б. ХӨВЕҢМЕЙ,
«Шынның» тускай корреспондентизи.

АТОМНУ ЧАГЫРЫП АП ТУРАРЫ

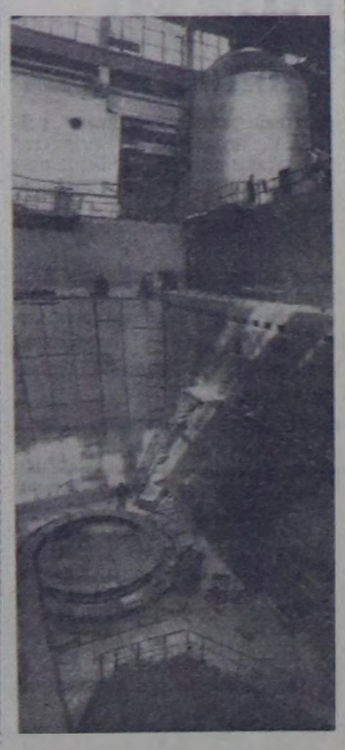

Нововоронежскиниң атомнуг станциязының түлүү дүүктеп турар. Аппараттар болгаш турбиналар турар залдарда дериглени эптеп турар. Электриктер болгаш электроннуг приборларның тускай эртемниглери башкарылганын кол дөзүнде аппаратураны тургузуп, таарыштырып турар.

Сүгнүн химиктиг арыглаашкынының дериишкининде ажыл үлүг. Ол иярын системаны станциянның ажылдазар үезинде ажыглап турар сугдан радиоактивтиг түүлдерни илгап тускайлап үндүреринге хереглээр.

Бүгү-ле хоралыг бүдүмелдерни диниг организмнерге айыыл чок черлерже дамчыдар. Радиациялыг контрольдуң лабораторияларында тургузулгага база кижи дугайында сагыш салыышкынны салып турар.

Атомнуг энергетиканың үлүг бүдүрүлгези хүн келген тудум-на өзүп турар. Бижиге айыыл чок атомну аңаа бараан болур кылдыр тургускан. Баштайгы муңмун киловатт электроэнергия удавас ажыглаттынар.

Чурукта: станциянның реактор залында.

Фото В. КУОНОВТУУ.
СЭТА-ның фотохрониказы.

ЧОНУНГА ТӨЛЕПТИГ

Кызылда № 1 аптеканың ажылы-биле танышып чораан, инда фармацевт Анастасия Скобееваби.е чугаалаштым.

Эш Скобеева Оренбург областка төрүттүнген. Адазы фронтуга фашистиг немең ажеленчилерге удур маадырлыг демисежип тургаш өлүрткен. Адазындан чажында өскүссүреп чарылгаш, дайынның болгаш дайын сөөлүнүң берге үелериниде авазының азырапынга өзүп, школаны, оон соонда техникумну доосхан. Аныяк кыс көдээ ажыл-агый техникумун доосхан дорааи-на Тывага ажылдарыбиле келген.

Баштай фельдшерлеп, оон соонда ветеринария эргелелиниң кадрлар инспекторунга болгаш участоктуң мал эчизинге ажылдаан. Оон соонда ол кадык камгалал шугумунга ажылдаары-биле шилчээн болгаш республиканың аптека эргелелиниң төп аптека складынга киидис эргелекчилеп эгелээн. Аңаа ол база-ла улуг соңуургал-биле ажылдап, чоннуң кадыы дээш бүгү күжүн, билиин харамнанмаан. Анастасия Скобеева аңаа ажылдавышаан. Томскиниң фармацевт училишезин ботөөредилге-биле өөренип доосхан.

Анастасия Скобеева өөредилге соонда № 1 аптекага стериальный столга фармацевтилеп ажылдаан. Инда бүгү-зе хан судалдары дамчыштыр сыкыртып эмнээр эмнерни кылып турар. Ол нарын болгаш харысалгалыг ажыл. Аңаа кичээнгей болгаш арыг-силиг чорук негеттинер. Частырыг кылза, дыка айыылдыг. Ынчалза-даа йиң чылдың иштинде оон ажылынга кандыг-даа хажыдыышкын, чаңгыс-даа негелде хомудал болбаан.

Республиканың аптека эргелелиниң болгаш № 1 аптеканың коллективтериниң ажылчын болгаш албан-хаакчы эш-өөрү аныяк специалист Анастасия Кириллова Скобееваның ажылга кызымнак, туруштуг чоруун бармындаваш, Кызыл хоорай Советининг депутадынын кандидадыңга депшиткеп. Соңгукчулар ону чаңгыс эп-сеткил-биле бадылааннар.

Аныяк депутат Анастасия Кирилловна Скобеева бодунуң соңгуткан округунуң соңгукчуларыбиле харылзааны доктаамал тудуп, отчёдун кылып, оларның чагыгларын болгаш күзелдерин кичээнгейлиг боттандырып турар. Оон округунга хамаарыжып турар квартадларга чаагайжыдылга болгаш потаанчыдылга эки кылдыгаан. Ол ону чорударда, квартал комитеттериниң даргалары-биле сумележип, оларның шуут киржилгези-биле боттандырып турар. Квартал комитеттериниң составын четчелеп, адаа сонуургалдыг хөйнитн активтерин киргеп. Чижээ, хөөчүн коммунист пенсионержи эш Плюсниназа удуртқан квартал комитедин пенсионерлеринің, инвалидтериниң киржилгези-биле Каа-Хем, Ажылчын, Комсомольская кудумчуларынга чаагайжидылганы үлегерлиг кылгаи.

Оон дыңнангыр, дузалаксаар чоруун билгеш, соңгуучулар оон чурттап турар бажыңынга, ажылдап турар черинге янзы-бүрү дилеглер кылып, дузалар эреп бола чедип кээр. Ол оларны бичиидаа саадатпайн хүлээп алгаш, кичээнгейлиг чүгаалажып, чөптүг болгаш ажыктыг арга-сүмелерин кылып турар. Чижээ, инвалид эш Микачев бажың дугайында дуза дилеп кээрге, эш Скобеева оон чурттап турар бажыңын боду-биле барып хынап көргеш, элээп берге байдалда чурттап турарын тодаратқан. Ол айтырыгны хооркүүскомга барып тургускаш, эш Микачева бажыңны бээр кылдыр шийтирлеттиргеп.

Анастасия Скобеева Кызыл хоорай Советининг күүсекчи комитединиң кадык камгалал болгаш социал хандырылга талазы-биле доктаамал комиссиязының секретары. Апрель, май айларда хоорайның бүгү школаларында уругларның физиктиг хөгжүлдезининг болгаш кадыкшыл байдалының, спорт, үш-культура өөредилгезиниң канчаар чоруп турарының, спорт хереклелдери-биле хандыртыганының дугайында болгаш өске-даа айтырыглар талазы-биле хынаалдаар оон идепкейлиг киржилгези-биле болган. Анастасия Кирилловна алды школаларны хынашкан. № 7 школада ишчи холдар болгаш чазанылга бөлүгүмүн база спорт ажылын үлегериниг тургустунганын, аңаа уруглар улуг соңуургалдыг киржип турарын өске школаларга баргаш, деңнеп көргүспүшаан, мактадыг чижекге киирип турган. № 11 школада спорт ажылынның четпезин, оон дериг-хереклелдерни ээ-харымсалга чок эдилеп турарын, парталар будуттуунаан болганын дидим илереткеш, дээштиг хемчегни алган. Анастасия Скобееваның удуртқаны школалар талазы-биле хынаалдының ол түңнелдерин хоорай Советининг күүсекчи комитединиң ийнги сессиязында тургускан.

Бодунуң биилин доктаамал бедидип, онаашкан ажылын болгаш депутат хүлээлгезин кончуг эки күүседип турарын көргеш, комсомолчу А. К. Скобееваны аптека эргелелинде партия организациязы чоокта чаа партия кежигүнүнүң кандидадыңга үлээп алган.

К. ЧАМЗЫРЫН.

Чырыткы-даа, радио-даа херек

Чөөн-Хемчик районнуң «Искра» колхозунуң төвү — Бажың-Алаак суур чыл келген тудум-на сайзырал турар. Чурттакчылар ковудээн, амыдырал ижижээн тудум-на, чоннуң негелдези база улгатқан. Бажың бүрүзүнде почта хааржаа, дугаар бар апарганы почтальоннарның саат чокка ажылдаарынга таарымчалыг болу бергеп.

Ынчаарга бо байдал-биле чергелештир, суурда чедимче чок түүлдерни демдеглевейн эрттирип болбас. Электростанцияның чырыы четпес, кежээ азы дүне ном, солуп ноичуттунмас.

Электри чырыын бүлүртүң эвес, көскү болдурар төлээде, чогуи чүүл кылза, кандыг арганарны хереглеве чогуурул? Бо айтырыгны көдээ Совет, колхоз баштаар черя тодаргай өөренип көргеш, боттуг хемчегларин алыры күзенчиг. Хөй замыканиелер бары, электри удазыннары шын эвес улаттынганы чырыткының ой-тан кыварынга база шаптыктаашкынныг. Ону чүге чайладып болбазыл?

Чамдык бажыңнарда радио уязыннары киирттинмээн. Радиолуг бажыңнарда радио үнү орта дыңналбас, чүгле сымырандыр дыңналыр. Ак-Судак кудумчузунуң чурттакчылары бажыңнарынга радио удазыннарын киирттин алырынга дуза хелеглерин көргүзер талазы-биле көдээ Советке каш катап киирген, хураларга чугаалажып турган. Ындыг-даа болза, ол айтырыг ам-даа шиитпирлеттинмээн. Ол кудумчуунуң чурттакчыларының радионрпёмиктерн, репродукторлары будуң чыл эрткиже, кандыг-даа ажыглал чок чыдар.

Кажан-на радио киирттинер ирги, көдээ Совет бо айтырыг талазыбиле кандыг дуза чедирер ирги деп чурттакчылар манап турар. Көдээ Совет даргазы М. Чамзын.—Чаа, инда чүү боор, даарта, соңгузу хүн киирттип бээр мен—деп, куруг аазаашкын кылырынга өйлешкеп, сөглээн сөзүнге ээ болбастаан. Бир эвес ол айтырыгның болдунар аргалары амдыгында чок чүве болза, оон дугайын чоннга тодаргайы-биле угаадып бээр ужурлуг. Чүнү-даа өөренип көрбейн турган, хөй аазаашкын бергенинин херээ чок. Мен бодаарымга, электрнин чырык кылдыр кылдырарының база радиону бажыңнарга киирттирининг болгаш септединиң бүгү болдунар аргалары бар.

К. КЕРТИК-ООЛ.

Тайылбыр ажылын күштелдирзе

«Тиилелге» совхозтуң ийнги трактор-ловуу бригадазының турлаанда чаа тудуглары бо чылдың чазынында доозулган. Кызылның көдээ тудугмонтаж эргелели ол тудугларны кылыр дугайында совхоз-биле дугуржулганы кылган. Ынчангаш оон ажылчыннарны бригада төвүнде механизаторлар чурттаар 4 өрээл бажынны бир ай дургузунда тудуп, оон иштин чугайлап, шалазын, соңгаларының рамаларын будуп доозкаш, ажыглалда киирген. Олар бир-угаа 70—80 кижи чемненир столованы кухнязы, чем кадагалаар чери-биле кады, база херимнээшкинин, ийи арыгланыр бажыңны кылып доозкан.

К. Веряшкиннин удуртқаны бо бригада 3770 гектар тараа культураларын болгаш оон-даа өске культураларны май төнчүзүнде-ле тарып доозупкан турган, тарылга планын ниитизи-биле 103 хуу күүсеткен. Ынчангаш бригадалар аразынга шилчинир Кызыл тукту бо бригада чаалап алган. Трактористер В. Оюн, К. Баян-Далай, М. Мельников трактор бүрүзүнге 3—3 семяканы кошкаш, чажып тарыырының нормазын хүн бүрүде дыка ажыр күүседип турган. Ам тараанын үнүжү багай эвес. Бригаданың кежигүннери оон чайгы ажаалдазынче киришкен.

Бо чедишкиннер-биле чергелештир, тайылбыр-массалыг ажыл амдаа чогуур негелдезинге чедир тургустунмаанын эскербейн эрттирип болбас. Тарылга үезинде агитхуузуус бригадага үгле 2 катап үнген. Совхозтуң удуртукчулары, хөй-ниити организацияларының харыысалгалыг ажылдакчылары кажан бригадага чедип келгенде, чүгле ажыл-агый айтырыгларынче сагыш салгаш, тайылбыр-массалыг, кижизидилгелиг ажылдарны арай чылып турар фактылар бар.

Бригадага кижизидилге ажылын чорудар кижилерни партбюро томуйлаан, а херек кырында олардың боттуг кылган ажылы көзүлбес.

М. БЮРБЮ,
совхозтуң комбайнери.

Четтиргенин илереткен

«УТКА 25 чылы» совхозтуң ферма ажылчыны Монгуш Сырбыкаевна Санчай-оолга Улуг-Алаакта пионер лагериниң дирекциязы өөрүп четиргенин илереткен. Хөй уруглуг ол ие лагерьниң белеткелинге идепкейлиг киришкен.

Бодунуң ийи класстан өрү 5 уругларын баштап алгаш, лагерьниң сес өрээлдиг бажыңының соңгаларын, шалаларын база 75 оруннарны аштап чутташ, шуптузун будуп дозулаан. Ол иениң бүдүрген ажылының шынары эки болган.

Т. ОЧУР-ООЛ.

Чадаанадан Шагаан-Арыгже чоруптар оруктуң кыдында автобензоколонка ажылдап эгелээн. Колонка харыүзда дөрт машиналарга янзы-бүрү кывар, чаар чүүлдерни кудуп бээр кылдыр тургустунган.

ЧУРУКТА: Автобензоколонкада.

Фото А. СОКУРОВТУУ.

СОВЕТ САДЫГНЫҢ ЧУГУЛА АЙТЫРЫГЛАРЫ

Бүгү чүвени кижиге, кижиниң чаагай чоруунга деп дозунда коммунистиг партияның болгаш совет күрүнеиниң политиказының алыс утказын илередип турар. Совет кижилерниң дугайында партияның хөй санныг сагыш салыышкынналрының бирээзи болза садыгны хөгжүдери болур.

Тыва АССР-де сөөлгү чылдарда чоннуң садыг хандырылгазы элээп экижээн. Садыг четкизи калбарган. Эрткен 10—12 чылдарда бараан саарылгазы үш катап өскен болгаш оон структуразы өскерилген. 1961 чылдагызындан алды миллион рубльдин бараанарын 1962 чылда хөйнү саткан. Чоннуң садыг алыр аргазының өзүлдезин, бараанналрының көвүдээни болгаш садыг ажылының элээп экижээни бараан саарылгазының планын үргүлүү күүседир арганы садыг организацияларынга берген. Респотребсоюзтуң системазында ерелеринң болгаш самчыгдалдарның түңү кызырылган. Садыг ажылдакчыларының эки кадрлары өскен, 13 бригадаларга коммунистиг күш-ажылдың бригадазы деп атты тывыскан, 41 бригадалар ол бедик ат дээш демнеежип турар.

Кызыл хоорайда, районнарда, мал фермаларында 100 ажыг нөм киоскилери, ларёктар хөй-ниити шугуму-биле болгаш дапкырлаашкын аргазыбиле ажылдап турар. СЭКП-ниң Тыва обкомунуң V Пленумунуң шиитпирин ёзугаар Чөөн-Хемчиктиң партком, райкүүском болгаш райпо малчыннарның хандырылгазының талазыбиле ажылды багай эвес организастаан.

Ол районнуң хойжу бригадаларында болгаш ыраккы фермаларында хөй-ниити шугуму-биле ажылдаар 26 ларёктар тургустунган. Ол ларёктарның садыгжыларын бригадаларның болгаш фермаларның хуралларына соңгаан. Чугула хереглел барааннары ол ларёктарда бар. Садыгжыларның отчёттарын райпонуң болгаш рабкооптарның автолавкаларын дамчыштыр организастаан. Автолавка бүрүзүнге-ле тус-тус бригаларны, фермаларны быжыглаан болгаш оларны хандырарының графигин кылган. Малчыннарны бараннар-биле үзүктел чок хандырарын бүрүткээр дептер автолавка бүрүзүнде бар болгаш графиктин хоолгазын бригада, ферма санында артырып турар.

Райпонуң болгаш рабкооптарның баштаар черлериниң кежигүннери фермаларга, бригадаларга барып, чоннуң хереглээр барааннарын өөренип көрүп, автолавкаларның ажылын хынап, хөй-ниитичи садыгжыларга дузаны үргүлүү көргүзүп турарлар. Оруннарны, оруи хереклелдерин, саваларны, дараныр машиналарны болгаш өске-даа бараанналрны автолавкалар дамчыштыр садыгларын организастаан. Рабкооптарның болгаш райпонуң дараныгга мастерскаяларында ак чоорганнарны, матрастарны болгаш бажың иштининң өске-даа хереклелдерин малчыннарның чагыгларын өзүгаар даараарын организастаан. СЭКП обкомунуң бешки пленумунуң шиитпирин чедишкининг күүседир төлээде, Чөөн-хемчиктиң черниң үлегери-биле малчыннар хандырылгазын организастаары партком нарның болгаш садыг организацияларының соругазы болур.

«Ниитининң чемненилгезин улам ынай хөгжүдер болгаш экижидер» дугайында СЭКП ТК-ниң болгаш ССРЭ-ниң Министрлер Чөвүлелиниң шиитпирин күүсетпишаан, сөөлгү дөрт чылда Тыва АССР-де ниитининң чемненилгезининң 1143 олуттуг 43 черлерин, 150 олуттуг «Улуг-Хем» ресторанны ажыткан, инда кафэни болгаш белеткээн чемнер болгаш кулинарлыг кылыглар магазинин организастаан. Ниитининң чемненилгезининң столованыларының хөй нуруузун хереглекчилерни хандырарының чаа хевирлериже шилчиткен, оон иштинде 9 столованыларны чемненикчилер боттары хандыртынар кылдыр тургускан.

1962 чылда ниитининң чемненилге черлери 12 миллион блюда чемнерни белеткээн, бо дээрге 1959 чылдазындан миллион ажыг блюда чемнерни хөйнү кылганы ол-дур. Ниитининң чемненилгезининң бараан саарылгазы 1959 чылга деңнээрге, 1960 чылда 36 хуу көвүдээн. Ол черлериниң саарылгазының структуразы база-ла эки талазынче өскерилген. Республикада ниитининң чемненилге черлериниң саарылгазында оларның боттарының продукциязы 1959 чылда 42 хуу турганындан 1962 чылда 55,7 хуу, белеткээн чемнерни болгаш кулинар кылыгларны садыглаары беш катап көвүдээн. Совхозтарның ажылчыннарыга ниитининң чемненилге черлерин экижидер талазы-биле элээп ажылдар чоруттунган. Совхозтар боттарының столованыларына продуктуларны планныг үнези-биле бээр чорук ол столованыларга чем өртээн ажылчыннарга элээп чиидир арганы берген.

Ниитининң чемненилге черлериниң кадрларын белеткээр талазы-биле чамдык ажыл кылдынган. Ол черлериниң ажылдакчылары социалистиг чарыштa хаара туттунган. Коммунистиг күш-ажыл бригадазы деп ат дээш тос коллективтер демисежип турар. Чадаана хоорайда поварлар Бобылева, Анохина, Сарыг-Септе — Кузьмина, Кызылда—Рыбалкина ышкаш боттарының ажыл-херээнге янакшылдыг, бүгү-ле кижилерге амданныг чемнерни хандырары дээш чүткүлдүг ажылдап турар мастерлер хөй.

Оон-биле кады садыг организацияларының ажылында улуг четпестер болгаш шиитпирлеттинмээн сорулгалар хөй. Респотребсоюз май айның бараан саарылгазының планын ниитизи-биле күүсеткен болза-даа, 23 хереглел ниитилелдериниң 8-зи планнарын күүсетпээн. Оларга Өвүрнүң, Улуг-Хемнин, Каа-Хемнин райполары, «Найырал», «Элегес», совхозтарда рабкооптар болгаш өскелерда хамаарыжыр. «Тыва даг-дүгү тудугнуң» чанында садыг болуу. Кызылдың горпозунуң чамдык садыг черлери боттарының планнарын бөзү күүсетпээн чорук респотребсоюзтуң болгаш тыва хандырылга черининг ажылында улуг четпестериниң барын хереченлеп турар.

Садыг ажылдакчыларының сорулгазы болза садыг черя бүрүзүнүң, хереглел ниитилели бүрүзүнүң бараан саарылгазының планын күүседирин хандырары болур. Ону чедип алырда магазин бүрүзүн үзүктел чок ажылдадыры чугула. Ындыг турдала бо чылын Барыын-Хемчик раймагы 37, Тес-Хем райпозунуң дежурный магазинин 19 хүнде, Улуг-Хем райпозунуң Хендерге магазинин дыка үр ye иштинде ажылдавайн тургулаан, Кызылдың горпозунуң №№1, 10, 19 магазиннеринге баазаларда хөй болуп турар шевиот, чооргап, стол шывыгларын, плащтарны, уруглар садынга идик аймаанын чамдык хевирлерин киирбейн турган.

«Ростекстильторгтуң» садыг базазы май айның планын четпес күүсеткен. Ийнги кварталдың ийи айларының саарылга планын ол үгле 46,5 хуу күүсеткен. Респотребсоюз болгаш Тыва хандырылга черн ол базазадан чамдык бараанларны чедир албайн турар. Чижээ, респотребсоюз нюнь 1-де квартал фондузунда көрдүнген пес-таавы аймаанын 40, дүктен кылган пес аймаанын үгле 17, дараглыг кылыгларның 41 хуузун шилип алган.

Республиканың бүдүрүлгелери боттарының барааннары-биле садыг черлерин кончуг четпес хандырып турар. Ыяш ажыл-агый эргелели ийнги кварталда 50,4 мун рубль түңнүг бажың иштининң эт-хереклелдерин, дараныгга комбинады 11,6 мун рубльдин дараглыг кылыгларын чедир дүжаавазын. Аъш-чем бүдүрүлгелери хлеб, булка кылыгларын болгаш колбасайы, а ол ышкаш сүт продуктуларын чогуур ассортиментилер ёзугаар дүжаарын ыракталга чедир хандырбайн турар.

Чайгы сезон эгелээн турда-ла, Кызылда болгаш дыка хөй районнарда чайгы садыглар, ылангыя квас, газировка ышкаш өске-даа соок сукулаштуруп турар херек.

СЭКП ТК-ниң бюрозуиуи болгаш РСФСР-ниң Министрлер Чөвүлелиниң шиитпири ёзугаар ниитининң чемненилге черлериниң ажылын улам ынай экижидер талазы-биле айтырыгларны чугаалашкан ниитининң чемненилге черлериниң ажылдакчыларының Бүгү-россий чөвүлел хуралы Горький хоорайга 1963 чылдың июнь 8-те болуп эрткен. Ол хуралдың киржикчилери ниитининң чемненилге черлериниң ажылында дыка хөй эки дүрзүлгаларны деңгелеп база үк черлериниң ажылын улам ынай экижидерининг чаа-чаа курлавырларын илередип турганнар.

Бистиң Кызыл хоорайда болгаш республиканың өске-даа хоорай, суурларында столованылар, чайналлар бүрүзү-ле чем продуктуну баштайгы ажылдап кылышкынынган эгелээш, блюда кылдыр белеткээринге чедир-ле бүгү ажылдарны боттары тускайлан чорудар дээш поварларның, кладовщиктерниң, дузалал ажылчыннарның улуг штадын тудуп турарлар. Чемни ындыг арга-биле белеткээрге оон өртээнин улуг болуру билдингир. Ол чорук оон-биле кады ниитининң чемненилге черинге күш-ажылдың бүдүрүкчүдүүн бедидиринге, кухня продукциязын көвүдедиринге шаптыктыг болуп турар. Бир эвес чижээ, Кызыл хоорайның бүгү столованыларынга «Улуг-Хем» ресторанның чанында белеткээн полуфабрикаттарны (тускай белеткээн чемнерни) хандырарын организастаар болза, үстүнде бүгү черлестер ынчан ам чайлаттынып болур.

Ийи он чылдың дургузунда ниитининң чемненилге черлерин масса-лың халас чемненир черлери кылдыр чоорту шилчидерин партияның Программазында айыткан. Ол халас чемненилгени хамыктың мурнунда школачыларга боттандырар сорулгалыг. Ындыг турда-ла, бистиң республикада 165 школаларның ниитининден амгы үеде үгле 28 школалар боттары столоваларлыг болуп турар. Бүгү школаларга эртенги ишиг чемнерни белеткээрни чедип алыры чугула. Аъш-чемни белеткеп база ону шыгжап кадагалап турар черлерини арыг-шевер байдалынче кичээнгейни күштелдирээ чогуур. Санитария албанының ажылдакчылары болза аъш-чем объектилериге доктаамал барып, продуктуларның шынарын, ниитининң чемненилге черлериниң арыг-шевер байдалын хүн бүрү хынаар хүлээлгелиг.

Чемнерни амданныг, сүүзүнүүр кылдыр белеткээри ажылдакчының күзелинден болгаш билиинден улуубиле хамаарыжыр. Амгы үеде ниитининң чемненилге черлериниң 900 ажыг ажылдакчыларындан үгле 11 кижи тускай эртемниг болуп турар чоруктуу респотребсоюзтуң болгаш Тыва хандырылга черининң удуруктучулары эскерип көөр ужурлуг. Ынчангаш нарын чемнер белеткээринин аргаларынга ниитининң чемненилге черлериниң ажылдакчыларын өөредир ажылды организастаарынче кичээнгейни күштелдирери чугула.

Садыгның болгаш ниитининң чемненилге черлериниң ажылынга кадрларны шын шилип алырының ужурдузазы хүн бүрү улгадып турар. Кадрларны шын шилип, ажылга оларны таарыштыр тургузарының айтырыында коп чүүл—ол дээрге ажылдың чугула участоктарынга ажылхереклн билир, анаа чүткүлдүг кижилерни дидим-биле деңнидери болур.

Партия, совет организациялары болза СЭКП ТК-ниң Пленумунуң шиитпирлерин амыдыралга боттандырар соруга-биле садыг кадрларының оргузунга кижизидилге ажылын күштелдиреринче кичээнгейни угландырып, оларның хереглелдерин, материал-амыдырал талазы-биле негелдезин хандырарынче доктаамал сагыш салыр, садыгның болгаш ниитининң чемненилге черлериниң ажылын ундезини-биле экижидерни хандырар хүлээлгелиг.

П. ГОРЕЛОВ.
СЭКП обкомунуң килдис эргелекчизи.

Уттундурбас улуг болуушкун

Тайбыңны камгалаарының эрге-ажыктарынга

ПРАГА. (СЭТА). Польша-герман кызыгаарга тайбынның болгаш найыралдың аажок улуг митингизининг болган чоруу — Чехословакияның парламентазының кол темазы болуп турар. Бүгү солуннар бирги арыннырынга Н. С. Хрущевтуң, В. Ульбрихтин болгаш Ю. Циранкевичиниң немец болгаш польша ажылчы чоннарның митингизинге чугаалаан чугааларының дугайын дыңнадып турар.

ГДР-ге Н. С. Хрущевтуң аян-чоруунга ЧССР-ниң хөй-ниитизининг аажок улуг сонуургалын илергейлевишаан, парлалга Берлиннин ажылчы чоннарының митингизинге оон чугаазын тайылбырлаарын үргүлчүлеп, тайбың болгаш социализм дээш улустарның демиселинге Совет Эвилелиниң шылгарангай салыышкыны кылдыр үнелеп көрүп турар. Н. С. Хрущевтуң чугаазы кижининг угаазылалдыг чоруунуң болгаш депшилгенинг тинилээринге чайгылыш чок бүзүрел-биле сиңниккен деп демделеп турар.

Бир өвес Совет чазактың баштыны Н. С. Хрущев найыралдың болгаш тайбынның аян-чоруун кылып, Берлинге келген болза, америк президент Кеннеди анаа шуут улурланышкак сорулгалыг келген деп «Руде право» солун мурнуку чүүлүнге демделээн.

Берлинге эш Н. С. Хрущевтуң идип үндүрген саналдарын барын талага хүндүткел-биле көрген турары күзенчиг-дир деп, ол солун үргүлчүлеп бижээн. Чугаалажыышкынарже болгаш бот-бодун билчир чорукче кыйгырып турар угаазыладын ол үнүн дыңнавайн артырып каап болбас.

«Земледельске новины» солуннуң мурнуку чүүлүнде бижээни болза, Совет Эвилели быжыг тайбынче орукту база катап ажыдып турар. Эш Н. С. Хрущев делегейнин дүшкүүрлүг чоруун чавырылырарынче угландырган чаа хөй саналдарлыг Берлинге келген. Ол болза тайбынның чаагай чоруунга боттандырган аян-чорук болган.

Найыралдың митингизи

БЕРЛИН. (СЭТА). Одерде Франкфуртка найыралдың митингизи, тайбынның кызыгаарында ол хоорайга Н. С. Хрущевтуң, В. Ульбрихтиң болгаш Ю. Циранкевичиниң чоруп турган дугайы демократтыг Берлинниң солуннарының кол темазы болуп турар. Солуннарга ол материалдарны «өжээн негекчи политика бүурап дүшкен», «Социализм тиилеп турар», «Найыралдың өндүр чаагай көргүзүү», «Тайбынның кызыгаарынга төөгүлүг ужуражыышкын» деп улуг эгелер-биле бижээн.

Герман Демократтыг Республика, Совет Эвилели болгаш Польша Улус Республика аксы-дүмалышкы найырал-биле каттышкан деп «Нейес дейчланд» солун демделээн. Одерде Франкфуртуң 70 мун ажыг чурттакчылары болгаш дыка хөй польша хамаатылар үш күрүненин шылгарангай ажыдакчылары—тайбың дээш демиселчилер—Н. С. Хрущев, Ю. Циранкевич, В. Ульбрихт оларны өөрүшкү-биле уткаан.

Аныяктарнын «Юнге вельт» деп солуну Одерде Франкфуртка болган митингини уттундурбас улуг болуушкун кылдыр демделеп турар.

ТАЙБЫҢНЫҢ СӨЗҮ

РАНГУН. (СЭТА). Берлинге найыралдың митингизинге Н. С. Хрущевтуң чугаазынче улуг кичээнгейни Бирманың парлалгазы көрүндүрүп турар. «Рангун дейли» солуннуң хайгаракчызы, ол чугааны тайылбырлавышаан, тайбынның ол сөстерин дыңнаан бис деп бижээн. Совет Эвилелиниң чедиишкиннериниң дугайында, космос корабльдерин чедиишкинниг салып үндүрген дугайында Хрущевтуң сөстери дайынны өскүдүп үндүрериннче угланмаан болгаш дайын-биле бичин-даа түүлдежир түүлү чок.

Берлин митингизинге Н. С. Хрущевтуң чугаазын «Халдашпас дугайында керээни чарарын Хрущев санаадап тур», «Атомнуг чепсектиң шенелделерин ам-даа болза соксадырына Совет Эвилели белеп дээрзин Хрущев медеглээн» деп эгелер-биле парлап турар.

—□—

Европаның соңгу талакы чурттарының төлээлекчилериниң ужуражыышкынынга холбаштыр

МОСКВА. (СЭТА). Норвегияның, Швецияның, Финляндияның болгаш Совет Эвилелиниң соңгу районнарының төлээлекчилериниң ужуражыышкыны июль 6-да Кемиге (Финляндия) ажыттынган. Соңгу Европага атом чок зонаны тургузарының айтырыгларын ол ужуражыышкынга чугаалажыр.

Кеминде ужуражыышкында тайбын камгалалының Совет Комитединиң харыысалгалыг секретары М. Ц. Котовка баштаткан совет хөй-ниитизиниң төлээлери киржип турар.

Полицейжи аажылалдың каржы үүлгедини

ВАШИНГТОН. (СЭТА). Америк эрге-чагыргалар делегей эргелериниң болгаш делегей политиказының бүгү нормаларын үреп, Нью-Йоркта совет дипломат, КНО-нуң секретариадының ажылдакчызы И. Д. Егоровту болгаш оон кадайын шпионнаашкын кылып турар деп нүүлдеп буруудаткаш, тудуп хорудаан. Егоровтарны тудуп хорудаар үезинде истелгенин федералдыг бюрозу дээр америк камгалалдың агентилери каржы күүлээшкинни үүлгеткен. И. Д. Егоровту демир-биле бектээн болгаш оон кадайының холун, будун хүлүп тараанар.

Америк эрге-чагыргаларның ол өөнчүк-чөнгээлиг үүлгедиглери-биле холбаштыр, ССРЭ-ниң АКШ-та херектеринге түр бүзүреттирген чөвүлекчизи-алчин Г. М. Корниенко июль 4-те АКШ-тың күрүне секретарының европа херектериниң талазы-биле дузалакчызының оралакчызы Р. Дэвиске чораан болгаш аңаа нотаны тудускан. Дипломаттыг паспорттар-биле АКШ-га чеде берген совет хамаатыларын дүрүм чок ёзу-биле тудуп хоргудааны-биле холбаштыр шинтпирлиг удурланыышкынны ол нотада илергейлээн.

Совет дипломат И. Д. Егоровту болгаш оон кадайын дүрүм чок ёзу-биле тудуп хоргудаан чорукту америк эрге-чагыргаларның өөнчүк-чөнгээлиг үүлгедини кылдыр көөр ужурлуг, ол дээш харыысалганы АКШ-тың чазаа үүлээвейн барып шыдавас деп, нотада демделеп турар.

Дүрүм чок ёзу-биле тудуп хоргудаттырган совет хамаатыларын доп-дораан хостап үндүрерин совет элчин чери бодунуң нотазында негеп турар.

—⊙—

Бонниче де Голльдуң чорупканы

ПАРИЖ. (СЭТА). Францияның президентизи де Голль Боннче канцлер Аденауэр болгаш албанның өске-даа кижилери-биле чугаалажыышкын кылыры-биле чорупкан. Ийи хүн дургузунда уламчылаар аян-чоруунга де Голльду Францияның премьер-министри Помпиду болгаш элээн каш министрлер үдеп чоруурлар.

Парижте де Голльдуң Барыын Германияже чорупканын «ажыл-албанның» болгаш француз-барыын-герман кады ажылдажыгга дугайында дугуржуушкуннуң күүселдези-биле холбашкан деп чарлаан.

Парижтиң хайгаракчылары үетүнде чугаалажыышкыннар ийи чурттарның аразында дайынчы эвилелди камгалаарының дугайында чугаалажыышкыннар болур деп демделеп турарлар.

Ол чугаалажыышкыннар ийи чурттарның аразында дугуржулганын, ылангыя боо-чепсек болгаш НАТО-га хамаарыштыр проблемаларның база «Бичии Европаның» чурттарындан политиктиг эвилел тургузар дээн чижектиг де голльчу идеяга хамаарыштыр элээн чидиг характерлиг болуп чадавас.

Бомбаларны сыгыдар

ЛОНДОН. (СЭТА). Англияның Ядерлиг зенсивилизациязының комитединиң председатели Бертран Рассел ядерлиг бомбаларны сыгыдар деп,

БҮГҮ ЧУРТТАРНЫҢ ПРОЛЕТАРИЙЛЕРИ, КАТТЫЖЫҢДАР!

ШЫН

СЭКП Тыва обкомунуң, Тыва АССР-ниң Дээди Соведининиң болгаш Министрлер Чөвүлелиниң органы

1925 чылда үндезилеттинген

1963 ч.
ИЮЛЬ
9
вторник
№ 161 (5565).

Өртээ 2 көп.

Чүректиң ханызындан өөрүп четтириишкин

СЭКП Төп Комитеди, ССРЭ-ниң Дээди Соведининиң Президиуму болгаш ССРЭ-ниң Министрлер Чөвүлели эрес-маадырлыг чоруу — умдуучу-космонавт Валерий Федорович Быковскийниң болгаш делегейде баштайгы херээжен умдуучу-космонавт Валентина Владимировна Терешкованың космоска үрүнүң талазы-биле тергиин шылгарааңгай кады умдуушкыну-биле холбаштыр хей санныг байыр чедириишкиннерин алган.

Бистиң чуртувустуң күрүне, партия, хей-ниити болгаш эртем организацияларындан база тус-тус хамаатылардан, даштыкы чурттарның коммунистиг болгаш амыдчын партияларындан, күрүне болгаш хей-ниити амылдакчыларындан, эртемниң болгаш культураның амылдакчыларындан база хуу кижилерден алган чылыг байыр чедириишкиннеринде, байырлыг телеграммаларда болгаш чагааларда космос делегемин тайбың сорулгаларга, депшилгениң эрге-амыктарынга, бүгү кижи төрелгетенниң чаагай чоруунга шиңгээдип алыр талазы-биле бистиң социалистиг Төрээн чуртувустуң омза чедишкиннерин демдеглеп турар.

Космоска В. Ф. Быковскийниң болгаш В. В. Терешкованың маадырлыг умдуушкыну-биле холбаштыр совет улуска, Коммунистиг партияга болгаш Совет чазакка байыр чедириишкиннерин, чаагай күзээшкиннерни чоруткан бистиң чуртувустуң бүгү күрүне, а оң ышкаш партия, профсоюзтер болгаш өске-даа хей-ниити организацияларынга, бүгү хамаатыларынга, бүгү делегейниң кижилеринге чүректиң ханызындан хүлээп көрүүшкүнүң болгаш өөрүп четтириишкинни СЭКП Төп Комитеди, ССРЭ-ниң Дээди Соведининиң Президиуму болгаш ССРЭ-ниң Министрлер Чөвүлели илередип турар.

СЭКП ТӨП ССРЭ-НИҢ ДЭЭДИ СОВЕДИНИҢ ПРЕЗИДИУМУ
КОМИТЕДИ
ССРЭ-НИҢ МИНИСТРЛЕР ЧӨВҮЛЕЛИ.

И. А. БУЯНОВТУҢ ХҮЛЕРДЕН КЫЛГАН ТУРАСКААЛЫН АЖЫТКАН

ГОРКИ. (Москва область). (СЭТА-ның корреспондентизи). Бүгү чуртка сурагжаан Владимир Ильич аттыг колхозтуң төвүнге июль 6-да улуг байырлал болган. Социалистиг Күш-ажылдың ийи дапкыр Маадыры, ССРЭ-ниң Дээди Соведининиң депутады Иван Андреевич Буяновтуң хүлерден кылган тураскаалын Культура баазының чанында шөлге байырлалдыг байдал-биле ажыткан.

Бөдүүн ажылчын, чаагай сеткилдиг кижи ол көдээ ажыл-агый артелин 27 чыл ажыг үеде баштап келген болгаш ону чуртта бирги черже көдүрүп үндүрген. Ынчангаш ам чөптүг дыштаныглаже үнгенининг соонда И. А. Буяновту колхозтуң хүндүлүг даргазынга колхозчулар чаңгыс үн-биле сеңгаан болгаш бодунуң дүржулгазын база билиглерин эштериниге дамчыдып бербишаан, ол хүлээгени алдарлыы-биле күүседип турар.

АЛДАРЛЫГ ОРУК

Владимир Ильич аттыг көдээ ажыл-атый артелиниң колхозчуларынга Н. С. Хрущевтуң байырлыг чагаазы

Социалистиг Күш-ажылдың ийи дапкыр Маадыры колхозтуң хүндүлүг даргазы Иван Андреевич Буяновтуң тураскаалын Горки көдээ суурда ажытканы-биле холбаштыр эш Н. С. Хрущев Москва областың Владимир Ильич аттыг көдээ ажыл-атый артелиниң колхозчуларынга байырлыг чагаазы июль 6-да чоруткан.

Партия болгаш совет улус бодуунуң маадырларынга чоргаарланып турар, Иван Андреевич Буянов ышкаш ындыг кижилеринге чоргаарланып турар деп, Н. С. Хрущев бижээн.

Ажылчын анагы, Коммунистиг партия ону 25 мүнчуларның санынга киирештир бодуунуң төлээлекчизи кылдыр күш-ажылчы тараачынарга дузалаары-биле чоруткан. Иван Андреевич Буянов партияның болгаш ажылчын аңгының ол даалгазын алдарлыы-биле күүседткен. Ол, күш-ажылчы тараачынарны каттыштырган болгаш тараачынарның активинге дамчышпаан, Москва чоогунуң чергелеринге бедик сайзырангай колхозчу ажыл-агыйны тургускан.

Владимир Ильич аттыг колхозтуң хөтөлүдээнин төөгүзү, оон хүндүлүг даргазы И. А. Буяновтуң намдары—ол дээрге чаа колхозчу амыдырал дээш бистиң тараачынарывыстың демселинин төөгүзү-хүү.

1921 чылдың январьда бистиң улуг баштынчывыс В. И. Ленининиң Горки көдээ суурга чүве чугаалаанын сагынывышаан, эш Н. С. Хрущевтуң демдеглеп турары болза, В. И. Ленин бүгү чүүлдерни улустуң чаагай чорууна, социализмни, коммунизмни тургузарының улуг херээн амыдырал боттандырарына, чаа делегейни, дарлакчылар болгаш дарлаттырганнар турбас делегейни тургузарына кылыбышаан, улус чон-биле минута бүрүзүнде харылзажырын оралдажып чораан.

Бөгүнгү болуушкун — Владимир Ильич аттыг колхозта Н. А. Буяновтуң тураскаалын байырладыы-биле ажытканы-биле холбаштыр колхозтарның бүгү даргаларынга, совхозтар директорларынга, колхозтарның баштаар чергелериниң кежигүннеринге, колхозчу күш-ажылчы тараачынарга, ылангғы ажыл-агыйны ам-даа чавыс деннелде чорудуп турар ажыл-агыйларга — Владимир Ильич аттыг колхозтуң төөгүзүн болгаш Иван Андреевич Буяновтуң намдарын өөренириниң кичээнгейни көрүндүрерин күзээн ийик мен деп, Н. С. Хрущев оон ыңай бижээн. Ол бичеселдиг ажыл-ишчи, бөдүүн ажылчын, ынчалза-даа чаагай сеткилдиг, бедик харыысалганы медереп билир болгаш коммунизмниң херээнге хамы бердинген кижи чораанын, тараачынарның коллективиниң күжениишкиннерни каттыштырып база ындыг үлегерлиг ажыл-агыйны тургусканын олар көрөрлер.

Н. С. Хрущев ам Киевте чоруп турар болган ужурунда Владимир Ильич аттыг колхозта байырлалга киржип шыдавайн барганынга хараадап турар. Партияның Төп Комитединиң мурнундан Н. С. Хрущев Иван Андреевичиге, колхозтуң коммунистеринге, комсомолчуларынга, түскай эртемниглериге, бүгү ажыл-ишчилеринге байырлал-биле холбаштыр байыр чедириш, күш-ажылга чаа, улам шылгарангай чедишкиннерни болгаш амыдыралга аас-кежиктиг оларга күзээн.

«КОЛЛЕКТИВТИГ КҮШ-АЖЫЛДЫҢ БОЛГАШ ААС-КЕЖИКТИГ АМЫДЫРАЛДЫҢ ӨӨРҮШКҮЗҮН МЕДЕРЕП БИЛГЕН БИС»

Москва областың Владимир Ильич аттыг көдээ ажыл-агыйының артелиниң колхозчулары СЭКП Төп Комитединге, эш Н. С. Хрущевка чагаа чоруткан. Олар боттарының ажыл-агыйының төөгүзүнүң дугайын чугаалап, эрткен чылда оларның колхозу көдээ ажыл-агыйның ажыглаттыр чергининг чүге гектарынга онаалтыр 885 центнер сүттү болгаш тарыга черинин чүге гектарынга онаалтыр коң дензи-биле алырга 103 центнер эттиг бүдүргенин өөрүшкү-биле дыннадып турарлар. Колхоз тараа культураларының гектар бүрүзүнден 25 центнер дужүттү алган, күрүнеге 2 миллион 800 мүң сааныг чуурганы, 2500 центнер чимисти болгаш капты, 250 центнер зеркаль карпты сеткан. Эрткен чылда колхозтуң орулгазы 1 миллион 480 мүң рубль болган. Артельдиң ажыл-ишчилери чедиңгир болгаш культурлуг чурттап турар.

Коллективтиг күш-ажылдың болгаш аас-кежиктиг амыдыралдың өөрүшкүзүн медереп билген бис деп, колхозчулар бижээн. Бо чылын бис СЭКП ТК-ниң март Пленумунуң айытканы үшкү сорулганы холга алырын шиитпирлээн бис. Бистиң колхозувус сүт болгаш эът садарының чартык чыл планын ажыр күүседткен. Бистиң ховуларывыста болгаш мал ажыл-агый фермаларывыста ажыл-херектер эки чоруп турар. Бистиң сагыш-сеткиливис өөрүшкүлүг, күш-ажыл эки үре-түнделерни берип турар.

Владимир Ильич аттыг көдээ ажыл-агый артелиниң колхозчулары эш Н. С. Хрущевка шыырак кадыкчылды болгаш ынак Төрээн чуруттуң чаагай чоруунга үр чылларда чурттаарын бүгү чүрээнин ханызындан күзээн.

(СЭТА).

Республиканың көдээ ажыл-агый мурнакчыларының чөвүлел хуралы

Чылдың ийиги чартыында улуг күжениишкинниг ажылдаар

Июль 6-да республиканың найысылалы — Кызыл хоорай байырлал шинчи кирип, туктар, лозуннар, плакаттар-биле шиметтинген турган. Үлетүр болгаш аъш-чем барааннарын кол кудумчуларга делгеп садылаан. Көдээ ажыл-агыйның мурнакчы кижилери—республика Наадымынга киржир эргени боттарының эрес-шудургу, ак-сеткилдиг күш-ажылы-биле чаалап алган көдээ ажыл-агыйның мурнакчылары янзы-бүрү барааннарны мөөн-мөөнү-биле садып ап турганнар.

Бежээкиниң дөрт шак чоокшулап олурда, культураның болгаш дыштаныгланың Гастелло аттыг парыгыче чоннуң шүүжүп киргени агымы дам барган. Парк ол хүн база шиметтинген. Паркче кирер ийиги көвүргүнү кеже бээрге: «республиканың мурнакчыларынга деннежиңер!» деп, кызыл пөсте бижээн лозуңну паркче кирген кижи бүрүзү эскербейн эрте бербес. Паркта Ногаан театрда: «Күш-ажылга алдар!», «Тыванын көдээ ажыл-агыйының ажыл-ишчилери! 1963 чылдың хүлээлгелерин алдарлыы-биле күүсединиң!» деп лозуннар сандайга олурганнарны күш-ажылче улам сорук киирип турган. Театрның сценазы дириг чечектер-биле, тыва национал чурумал, уран хээлер-биле шиметтинген.

Ногаан театрны республиканың көдээ ажыл-агыйының мурнакчылары, СЭКП-ниң область комитединиң чаа болуп эрткен VI пленумунуң киржикчилери, найысылалдың бүдүрулгелериниң төлээлекчилери, партия, совет органнарның ажылдакчылары долдур олурупкан. СЭКП-ниң Тыва обкомунуң бюро кежигүннери, республиканың Министрлер Чөвүлелиниң болгаш Дээди Совединиң Президиумунуң кежигүннери, районнарның партия, совет организацияларының удуртукчулары, колхоз-совхоз бүдүрүлге эргелелдериниң начальниктери, Наадымга келген чамдык сураглыг малчыннар, тараажылар хурал президиумунуң олуттарын эзелеткен.

Партияның Тыва обкомунуң бюрозунуң, Тыва АССР-ниң Министрлер Чөвүлелиниң болгаш Дээди Совединиң Президиумунуң даасканын ёзугаар, республика, Наадымынга келген көдээ ажыл-агый мурнакчыларының чөвүлел хуралын СЭКП Тыва обкомунуң бирги секретары эш **С. К. Тока** ажыткан. Хуралга бирги чартык чылдың түнелдерин болгаш көдээ ажыл-агый ажылдакчыларының сорулгаларының дугайында илеткелди СЭКП Тыва обкомунуң көдээ ажыл-агый килдизининг эргелекчизи эш **Н. Конгар** кылган.

— «Совет кижилер боттарының кайгамчыктыг Төрээн чурту дээш, боттарының улуг лениичи партиязы дээш патриотчу чоргаараалды илередип турар. Олар болза бистиң чуртувуста тургустунган бүгү-ле чүүлдер — оларның холдары-биле, улуг күжениишкиннерни болгаш кызыгыйыг чок энергияны үндүрүп турган тургускан деп чүвени хандыр медереп билип турарлар» деп, СЭКП ТК-ның чаа болуп эрткен июнь Пленумунуң доктаалында айыткан—деп, эш Конгар илеткелин эгелээн.

Бистиң республиканың көдээ ажыл-агыйының ажыл-ишчилери партияның XXII съездиниинин болгаш СЭКП ТК-ның оон дараазында болгулаан Пленумнарының төөгүлүг шиитпирлерин боттандырбышаан, чеди чыдың бешки чылының бирги чартында чамдык эки түнелдерни чедип алганын илеткелчи оон ыңай чугаалаан. Республика часкы тарылганың планын 102,6 хуу күүсеткен. Күрүнеге эът садарының чартык чыл планы 112,3 хуу, дүктүг — 105,3 хуу күүсеттинген. Чөөн-Хемчик, Каа-Хем районнар мал ажылының бүгү продуктуларын белеткээр талазы-биле чартык чыдың онаалыларын ажыр күүсеткеннер. Таңдының «Революцияның чалбыыжы», «Совет Россия», Бии-Хемнин «Кызыл тараачын», «Тиилелге», Тес-Хемнин «Чодураа», «Ак-Эрик», «Чаа орук», Каа-Хемнин «Бурунгаар», «Ленинчи орук», «Коммунизмче орук», «Октябрь 14 чылы», Өөрнүң «Кызыл тук», Чөөн-Хемчиктин «Большевик» колхозтары болгаш «Сүт-Хөл», «Тес-Хем» совхозтар, дүржулга станцизизы бирги чартык чылда күрүнеге эът, сүт, дүк садарының планнарын чедиишкинниг күүсеткен.

«Межегей» совхозта М. Мартыненко, М. Гоголь, З. Казанцева, К. Поршнева, Ф. Чертова, «Элегес» совхозта М. Ханды, «Куш-ажылдың хостуу» колхозта К. Анчимаа, «Бурунгаар» колхозта Н. Начын болгаш чамдык өске-даа саанчылар бирги чартык чылда инек бүрүзүнден 900—1229 кг чедир сүттү саап, социалистиг чарыштың мурнакчылары болганнар. Өөрүнүң «Коммунизмче орук» колхозунуң хойжуузу М. Дажы-Доржу 100 хойдан-на 112, «Элегес» совхозтуң хойжуузу Чооду Чалбаа—110 хураганны алган.

Таңды районнуң «Революцияның чалбыыжы» колхозунуң кадарчызы П. Шведов кыжын азыраар, чайын одарладыр семиртилгени чорудуп тургаш, мыйыстыг бода малдың баш бүрүзүнүң хонукта ортумак дензи немелдезин 1300 грамм чедирген. Ол ышкаш Чөөн-Хемчик районнуң Ленин аттыг колхозунда М. Ширин-Базыр хонукта 1000 грамм, «Элегес» совхозта О. Тадар-оол—790 грамм денги немелдезин алган. «Куш-ажылдың хостуу» колхозта А. Блинова, «Кызыл тараачын» колхозта Д. Бичө-уруг, «Совет Тыва» (Каа-Хем) колхозта К. Севээн болгаш чамдык өске-даа бызаа ажаакчылары бызаа бүрүзүнүң хонукта дензи немелдезин 750—1000 грамм чедиргеннер.

Дээре ажылдыг районнарның, ажыл-агыйларның болгаш мурнакчы малчыннарның көргүзүлгэ болза, зона, район, колхоз болгаш совхоз бүрүзүнде чылдың агаар-бойдузунуң байдалындан хамаарылга чокка мал ажылының инити болгаш бараанныг продукциязын өстүрериниң улуг аргалары болгаш курлавырдары бар дээрзин база катап бадыткап турар.

Ындыг турбуже, колхоз-совхоз бүдүрүлге эргелелдериниң болгаш алзөп хөй районнарның партия, совет органнарының удуртур ажылдакчылары колхозтарның, совхозтарның ажыл-херектеринче ам-даа эки ханылап кирбейн турарындан республика чартык чылда сүт садар планын күүсетпээн деп демдеглээш, социалистиг хүлээлгелерин күүсетпээн районнарны, ажыл-агыйларны илеткелчи шүгүмчүлээн.

Улуг-Хем район 237 тонна, Бии-Хем район 160 тонна сүттү чедир сатпайн, республиканың күрүнеге сүт садар планы күүсеттинмээнинге кол бурулуг болганнар. Күрүнеге сүт садар планын республикада 26, эътти—7, дүктү—21 ажыл-агыйлар күүсетпээн. Оон иштинде Чөөн-Хемчик эргелелинде сүттү 12, дүктү 15, Таңды эргелелинде сүттү 10, эътти 6 ажыл-агыйлар күүсетпээн. Республикада 15 ажыл-агыйлар үш көргүзүгүнүң ийизин күүсетпейн, күрүне планын өөскүдирип үскеннер. Ындыгларга «Шекпээр», «Барлык», «УТКА 25 чылы», «Улуг-Хая», «Межегей» совхозтар; «Искра» (Бии-Хем), «Хадыш», «Совет Тыва» (Каа-Хем), «Октябрь 30 чылы» (Чөөн-Хемчик), «Коммунизмче орук» (Тес-Хем), «Коммунизминиң херели» колхозтар болгаш Тожу районнуң ийи колхозу кирер. А Барыын-Хемчик районнуң «Большевик» колхозу чаңгыс-даа планныг көргүзүгүнү күүсетпээн.

Четчир мал чемнери-биле хандыртынмазының, мал кажааларының тудугларынче кичээнгейни кошкаканының болгаш кыштаглаашкынга багай белеткенгенинин түнелинде бо чылдың 6 айларының дургузунда когарааш малдың саны эрткен чылдыңдан бүдүн чартык катап көвүдээн. Ылангғы Барыын-Хемчик, Тес-Хем, Бии-Хем, Улуг-Хем районнарның колхозтарынга болгаш «Өөк», «Тес-Хем», «Тээли», «Чыраа-Бажы» совхозтарга малдың хорамчазы улуг болган.

Тарып боозадылганы багай чорутканының хараазындан чүгле бо чылын 90 мүң хире хураганны республика чедир албаан. «Межегей» совхоз төрүүр хонунуң 70 ажыг хуузун, «Чыраа-Бажы»—52, «УТКА 25 чылы»—48, «Өөк» биле «Тээли»—40 ажыг хуузун кызыраткан. Чөөн-Хемчик, Өөрү, Каа-Хем, Улуг-Хем районнарның колхозтарынга хойнуң кызыраашкыны 33—48 хуу четкен.

Көдээ ажыл-агыйда ажыл-херектиң байдалының дугайын бо чөвүлел хуралдың киржикчилеринге дыштаткан, чылдың ийиги чартыында бүгү планныг онаалдаларны чүгле күүсединиң эвес, харын ажыр күүсединиң болгаш даразында чылдардаа көдээ ажыл-агый бүдүрүлгезинга чедишкиннинг хөгжүдеринге чогуур байдалдарны тургузар сорулганы көдээ ажыл-агый ажылдакчыларының мурнунга тургузуп, санал-оналды солчур дээш бо чөвүлел хуралды партия обкому болгаш республиканың Министрлер Чөвүлели чылдырган ужуру ол деп, эш Конгар чугаалаашаан, боттандырып чорудар тодаргай хемчегленге кирген.

Уксаазын ажыктеткен инек бүрүзүнден хонукта бир пуд, уксаазын ажыктээн инектен чартык пуд сүттү саар, одарладып семирткен мыйыстыг бода мал бүрүзүн хонукта 800—1000 грамм, хойнуң 250—300 грамм, азыралда хаванны—500 граммдан эвээш эвес дензи немелделиг кылдыр семиртирин чедип алыр, ынчангаш чыл төнчүзүнге чедир 11,5 мүң тоннадан эвээш эвес сүттү, 14,7 мүң тонна эътти, 721 тонна дүктү күрүнеге садар дээш колхозтарның, совхозтарның, фермаларның, бригадаларның болгаш түс-түс ажыдакчыларның аразынга социалистиг чарышты калбартыр херек.

Бо чылын республикада 45 мүң гектар кукурузаны, чигир свёклазын тарааш. Кукурузаның гектар бүрүзүнден 300—400 центнерден эвээш эвес ногаан массаны алыр дээш ам үеде республикада 300 ажыг механизастаан звеноларга ажылдаан турар. Июль 1-ге чедир түгле 18,5 мүң гектар кукурузага одуруглар аразының сайзырадылгазын чорутkан. Каа-Хемнин «Совет Тыва», Ленин аттыг, Барыын-Хемчиктин «Мурнакчы» колхозтары болгаш «Сукпак», «Тес-Хем» совхозтар одуруглардың аразын сайзырадыр культураларның чангыс-даа гектарынга сайзырадылга чорутпаан.

Ам соңгазрадып болбас соруга — одуруглар аразын үлүредири, бок-үнүштерни аштаары, немелде чемгерилгенни организастаары болур.

Республикада чаъс дүшпейн, үнүштер кандазшыкынга таваржып турда, суггаттыг черлерде 42 мүң гектар тараа болгаш мал чемни культураларның түгле үштүн бир кезии суггартынганы дүвүренчиг байдалды көргүзүп турар. Суг—дужүттүг хуу-салымы. Чер-черде суггарылганы хүн-дүн иштинде организастаар, ол ажылче дуржулгалыг кижилерни, бүдүрүлге эргелелдериниң болгаш ажыл-агыйларның инженер-техниктиг ажылдакчыларын чорудар, машиналарны, механизминерни эки ажыглаар херек.

Ам көдээ ажыл-агыйда харыысалгалыг кампанияларның бирээзи — сиген кезилдезинин изиг үези келген.

Каа-Хем, Таңды, Чөөн-Хемчик районнарда чамдык ийи-чангыс ажыл-агыйлар сиген кезилдезин эгелээн болза-даа, Тес-Хем эргелелдиң чаңгыс-даа колхозу, Чөөн-Хемчик эргелелдиң ажыл-агыйларының хөй нуруузу амга чедир мал чемнеринин белеткелинге кирбээн, 200 хире тракторнуң сиген кестирер машиналары септеттинмээн. Республиканы алырга 541 тракторнуң сиген кестирер машиналары болгаш өске-даа дыка хөй чепсек-херекселдер септеттинмээн.

Ам соруга болза мал чемнери белеткеп алырынга бүгү белеткелдерни эң чоокку хүннерде доозары, сиген кезилдезин калбартыры, дужүт ажаап алыышкыны массалыг эгелээринге чедир иштининг малынга четчир кылдыр чаягаар үнген оъттигеннерни, хаван чемгерери-биле 20 мүң тоннадан эвээш эвес сиген далганын белеткээри болур.

Илеткелчи оон ыңай дужүт ажаап алыышкынынга белеткелде четпеетерни болгаш эң чорудар хемчегленни чугаалаан. Дужүт ажаап алыышкынынга техниканың белеткелин Чөөн-Хемчик районнуң ажыл-агыйлары, Барыын-Хемчик районнуң «Большевик» колхозу өскелерден дээре чорудуп турар. Ындыг болзада республикада иштиг белеткел дыка багай чорун, июль 1-ге чедир тараа комбайннарының септелгези түгле 25 хуу, силос ажаар комбайнарның—28 хуу, жатказларның — 12,5 хуу болган. Автомашиналарның, бургадыкчыларның болгаш механизастаан шаннарның белеткели дыка оожум чорун турар. Ажаап алыышкынга херек механизаторлардан ам-даа 570 кижи четпес.

Колхоз, совхоз бүрүзүнге комбайннарның, өске-даа ажаап алыышкын машиналарының болгаш түүк автомобильдериниң септелгезин август 1-де доозар, ажаап алыышкынга шуушпурулга-ээлчештирилгелиг методту ажыглаар дээн «Көк-Тей» созхозтуң ажыл-ишчилериниң инициативазын деткиир, ажаап алыышкынны чорударының ажылчын планын колхозтарга, совхозтарга өй-шаанда тургузар болгаш өске-даа хемчегленни илеткелчи демдеглээн.

Мал кыштагладыышкынынга белеткелдиң айтырыы чөвүлел хуралдың киржикчилериниң мурнунга база тургустунган. Малчыннарга чуртталга бажыннарын болгаш мал кажааларын чылыг үеде белеткээри, ана тудуг, септелге бригадаларынан ангыда, малчыннарның боттарын киришпиреери база чугула.

Колхозтарның, совхозтарның болгаш «Сельхозтехниканың» салбыларының удуртукчуларының, инженер-техниктиг ажылдакчыларының, тудугжуларының хүлээлгези түл дизе, үшкү квартала сүт-бараан фермаларынга 52 саалда агрегаттарын тургузары, 27 ажыл-агыйларга хаван фермаларынга сүт хандырылгазын, 20 ажыл-агыйларга хаван кажааларының аштагазын механизастаары болур.

Бо чылын бүгү колхозтарга болгаш совхозтарга бот-оруула-чарылгалыг хойжу бригадаларны тургузарын доозары база Каа-Хем районнуң «Тиилелге» колхозунуң үлегери-биле комплексиниг бригадаларның ажылының методун калбаа-биле неп-терелдирип эргежок чугула.

Чылдың бирги чартыының түүнелдерин шүгүмчүлелчи ёзу-биле көрүп, ийиги чартыында көдээ ажыл-агый продуктуларын бүдүрер болгаш күрүнеге садарын планнарын долдур күүсеткенин, малдың баш санын өстүрериниң планнары база күүсеттинип турарын од совхозтуң директору болгаш ССРЭ-ниң Дээди Соведининиң депутазы эш **Е. Соловьев** чугаалаан.

Совхоз бо чылын 500 га кур болгаш курукка черлерни немей тараан. 1825 га суггаттыг черлерде тарылгаларның 1760 газында бирги суггарылганы чоруткан. Совхозтуң ажылчыннарының, оон иштинде малчыннарының чүрттелга-амыдыралының экижип турарын оратор база демдеглээн. Ам бажыннарда, өглерде ыяш оруннар чөк болган. Шупту демир орунналыг, тюльдерлиг болгаш оон-даа өске культурлуг эдилелдерлиг апарган. Суур бүрүзүнде чунар бажын, чамдык хойжуларда, хаван ажаакчыларында хеп, кухня шкафтары бар. Фермаларда 4, ырак хойжу бригадаларда 5 чунар бажыны, 4 кызыл булуну тутkан.

Оон-биле кады тудуг ажылында четпеетерин, ылангғы көдээ тудугнун Чазаана тудуг эргелелиниң туг ажылынга кошкак дузалап, чарган керээлерин күүсетпейн турарын база респотребсоюзтуң талазынган СЭКП обкомунуң V пленумунуң доктаалын күүсетпейн, көдээже бажын иштининг эдилелдерин болгаш херегледдиң чугула чүүлдерин чорутпайн турарын эш Соловьев шүгүмчүлээн.

— Ферманың инектерин алды чыл иштинде кадарып турар мен. Бо аразында мээң коданымга малдың хорамчазының түгле чангыс таварылгазы болган. Бо чылын 106 инектин бызааларын бүрүн камгалап алган бие, бызаалар ам-даа немежир — деп, Каа-Хем районнуң «Кызыл тук» колхозунуң кадарчызы эш Г. Дапыян чугаалаан.

Чылдың ийиги чартыында кылыр ажыддар ам-даа хөй — республика бүгү социалистиг хүлээлгелерин чүс хуу күүседир ужуруг. Ол бистерден, көдээ ажыл-агыйның ажыл-ишчилериниң хамаажыр, шупту күжениишкинниг ажылдалыңар! деп, чөвүлел хуралдың киржикчилерин ол кыйгырган.

Индирде — Бии-Хем районда «Кызыл тараачын» көдээ ажыл-агый артелиниң баштаар черинин даргазы эш **П. Астафьев.** Сөөлгү чылдарда мал ажылынын продуктуларын белеткээр болгаш бүрүнеге садар талазы-биле байдалывыс четпеестерлиг турган болза, бо чылын бо дүтайында байдал экижип: эът садарының планын бирги чартык чылда 102,7, сүттүүн—128 болгаш дүктүүн—140 хуу кылдыр күүсеткен бис деп ол чугаалаан. Малдың баш санын өстүрериниң планы база күүсеттинген.

Туран фермазында инек саалдазын бүрүн механизастаан — ында «елочканы» тургускан. Ынчангаш, мурнуында 200 бай инекти 10 саанчы саап ажаап турган болза, ам ында 2 кижи ажылдап турар, оон түннелинде оортан хостаган кижилерни колхозтуң өске ажылдарынче шилчидер аргалыг болган. База чер кырынга силостаар арганы шиңгээдип алганы эки түнеледиг болган болгаш колхоз эрткен чылын мал чеми-биле бүрүн хандырганын турган, оон хараазында малдың продуктулуу бедээн.

Бистиң база бир чеднишкинивис чүл дээрге, эрткен чылга бодаарга, бо чылын дүктүү 1,5 кайтап хөйнү алган бис деп оратор уламчылап чугаалаан. Амгы үеде колхозтуң ажыл-ишчилери мал чемни белеткээринче кидиң кирипкен болгаш ылангғы кукуруза шөлдеринге ийи катап илиптээшкинни кылган, ам культивастаашкын чоруп турар.

Бистиң колхозтуң ажыл-ишчилери чыдың ийиги чартыының онаалгаларын, алган хүлээлгелерин ажыр күүсединп шыдаар, ынчангаш СЭКП ТК-ның РСФСР талазы-биле бюрозунуң болгаш Министрлер Чөвүлелиниң шилчиир Кызыл тугун бистиң республика алган турзун дээш демиселге бодувустуң боттуг садыышкынывысты кинирер бис деп, түннелинде эш Астафьев чугаалаан.

Дараазында Бии-Хемниң партком секретарының оралакчызы, эш Н. Өпеш сөс алгаш, бистиң районнуң адрезинге болгулаан шүгүмчүлелдерни барымдаалап көргеш, илерээн четпеестерни узуткаар талазы-биле хемчегленни алыр апаар бис деп чугаалаан. Ылангғы күрүнеге сүт садарының планын күүсетпээн болгай бис. Мынчангаш, чыдың ийиги чартында күрүнеге эът, сүт болгаш дүк садарының планын күүседип шыдаар бис дээрзин бо чөвүлел хуралдың киржикчилеринге бүзүредип тур бис, бо талазы-биле бистиң мурнакчылар деткиир деп түннелинде оратор чугаалаан.

РСФСР-ниң «садарлыг кукурузачы» деп атты чедип алган, Улуг-Хем районнуң «Найырал» совхозунуң кукурузачызы эш **Опай Ыглаашпай** сөс алган. Оон чугаалаанга болза: бистиң совхоз бо чылдың бирги чартында күрүнеге 120 центнер сүттү, 54 центнер эътти планнан ажыр дужаараан. Маңаа кукурузачыларның болгаш механизаторларның үлүг-хуузу база бар. Бо чылын бригаданың кукурузачылары 590 га кукурузаны тараан. Оон 150 газы менээ онаажыр. Одуруглар аразын ийи удаа илиптээш, минералдыг чеминчидилгени чоруттум. Ам культивация-биле кады минералдыг чеминчидилгени база кылыр мен. Ынчангаш гектар бүрүзүнден 600—700 центнер ногаан массаны алыр мен.

• • •

Саналдар соонда чөвүлел хуралдың киржикчилери республиканың көдээ ажыл-агыйының бүгү ажыл-ишчилеринге кыйгырыгны бир үн-биле хүлээп алган.

Чылдың бирги чартында социалистиг чарышка бедик көргүзүглерни чедип алган көдээ ажыл-агыйының хөй-хөй мурнакчыларынга ортектиг шанналарны тывыскан.

Республиканың көдээ ажыл-агый ажылдакчыларының чөвүлел хуралынга Каа-Хем районнуң «Кызыл чук» колхозунуң малчыны эш Г. Дапыянның саналдаш турары.

Фото В. ЛУТКОВТУУ.

ТУДУГНУҢ ТЕМПИЗИН ДҮРГЕДЕДИР

Ыяшты—республиканың чаа тудугларынче

Чай — ыяш салдадырының изиг-түлүк үзек. Сибирьнин күчүлүг хемы—Улуг-Хем чаа тудугларга херек мун-мун кубометр ыяшты салдадырын маңаа чыдар. Бо чайын Кызылдың тудугларынче 71 муң кубометр ыяш салдадып бадырар, ол хире хөй ыяш республика төвүнүң тудугларынга кажан-даа кээп көрбээн. Ам Кызылче 20308 кубометр ыяшты салдадып эккелген, ол ниити планның 31,5 хуузу болур.

Сөөлгү неделяда ыяш салдадылгазы үзүктелип турар. 5600 кубометр ыяшты салдадып бадырар турда, чүгле 3843 кубометр ыяш салдаттынган, ол ажыл онаалданың чүгле 68,6 хуузу болган. Оон иштинде Сыстыг-Хемден план ёзугаар 3500 кубометр ыяшты салдадып бадырар турда, 2082 кубометр ыяш салдаттынган. Сизимден 2100 кубометр ыяшты сал-биле бадырар тургаш, 1761 кубометрни бадырган. Кызылдың хем ажылалының участогу (начальниги эш Лавейкин) салдадылганы сула чорудуп, ажылды кошкак организастап, салдадылганың таарымчалыг үезинде багай ажылдап турар. Салдарны ужаралар эртер чөрлерге үредилрбейн бүүн эрттирип, ыяш салдадылгазында хожудаашкыннарны кыска хуусазда чок кылып, салдадылганың темпизин дүргедедир ёй келген.

Салчыларның ажыл төлевирин оларның ажылдаар темпизинге таарыштыр тургускан, кол-ла чүве ында бар техниканы долу күчүзүг-биле ажылдадып, кыска үеде хөй ыяшты салдадыры болур. Ыяш белеткээр пунктуларга капитаннарны кандыгдаа чыдагаан чок үр тудар чоруктар бар. Салдадылга темпизинин оналының бир чылдагааны ында. Участоктүң партия организазиязы күш-ажылдың бүзүрүкчүлүүн белдери дээш ажылды калбартыр ужурлуг. Сизимде ыяш белеткээр пунктуда 4 салдар (1200 кубометр ыяш), Сыстыг-Хемде—7648 кубометр ыяш белеп. Ол ыяштарны кыска хуусазда салдадып бадырары чугула.

Ыяшты салдадып белеткээри изиг-түлүк чоруп турар. Сөөлгү неделяда Сизимде 2410 кубометр ыяшты салдадып белеткээн, ол болза планның 114,7 хуузу болуп турар. Сыстыг-Хемде ыяшты салдап белеткээр планның чартык кезии күүсеттинген. Чүге дээрге ыяшты хем-биле салдадып бадырарынга белеткээр черни белеп ыяштар эзлеп чыдып турар, а ол ыяштарны салдадып бадырары саадаан. Ынчалзажок ыяш белеткээр пунктуда хыналда чогун ажыглаар чоруктар бар. Ыяш белеткээр пунктунуң ажылдакчылары Степанов биле Скворцов ыяшты көвүдедир мегелеп бижип турганы илерээн. Ындыг харысаалга чок чоруктарны кылып турар кижилерни ыяш белеткээр пунктунуң начальниги Артемьев, Улуг-Хем ыяш үлетпүр ажыл-агыйының директизязы шынгыы хынап, харысаалга хүлээдир ужурлуг.

Ыяш белеткээр пунктуларның, цехтериң, салдадылгзда бригадаларның коллективтериниң өртүзүнга социалистиг чарыштыг калбартып, мурнавчыларның дуржулгазын нептередир херек. Сыстыг-Хемде Непотачның, Сизимде Тарасовтуң, Усковтуң, ыяш заводунда Щеголёвтуң бригадалары эки ажылдап турар. Олардан үлегер ап, оларның дуржулгазын ажыглаары чугула.

Кызылче хүнүң-не 800 кубометр ыяшты салдадып бадырары салдадылганың графигинде көрдүнген. Сөөлгү неделяда ол сан 550 чедир кудуласан. Салдадып бадырбаан ыяштарны салдадып бадырар сорулга-биле хүнүң-не 1200 кубометр ыяшты салдадып бадырып турары чугула. Ол соруланы күүседиринге болдунар аргалар ыяш үлетпүр ажыл-агыйында болгаш салчыларда бүүн бар.

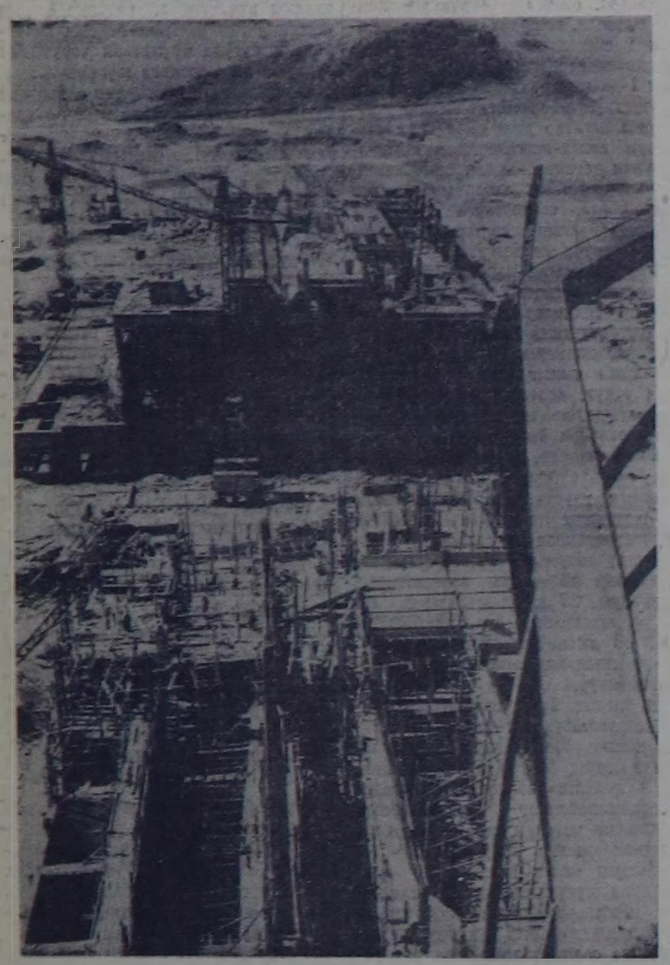

Ак-Довуракта даг-дүүг арыглаар фабрикаңың кол корпузунуң түлүүнда ажылдар бо хүннерде хайныышкынныг чоруп турар. Корпустүң үстүнү каъдын өрээлдээр, оон дээвирин салыр сөөлгү амылдар даостур чоокшулаан.

Чурукта: даг-дүүг арыглаар фабриканың кол болгаш даг-дүүгүн доозундан арыглаар корпустарының тудугларының тиливи хевири.

Фото Г. ФЕДОСЕЕВТИИ.

Партия-күрүне контролюнуң ролю

СЭКП ТК-ның ноябрь Пленумунуң шиитпирйн ёзугаар чангыс аай контроль органын—партия-күрүне контролюн тургускандан бээр шоолуг эвес үе эрткен, ынчаарга оон мурнунга салган сорулгалары чедиишкинниг күүсеттинер дээрзин ам бээзин лидимм-биле чугаалап болур. Партия-күрүне контролюнуң комитеттери улуг күш кылдыр хуулуп, янзы-бүрү организациялариың ажылынга дээштиг салдарны хүн бүрүзе чедирип турар.

Бюрократтар, социалистиг өнчүнүң төтчеглекчилери, боттарының алдан хүлээглелеринге салгаа, даандырган ажыл-херекке харыысалга чок кижилер партия-күрүне контролюнуң күштүүн ам медереп билип турар апарганнар. Оларның алаан хөйү ажылды бодамчалыг шиитпирлээрин ораладажып, ам-на боттарынга чогуур түңнелди кылыр ужурга таныы ажыдып бербээн болгаш тудуг-биле холбашкан сан-хөө санажылгалар ол организациянын ниити агар санын дамчыштыр чоруттунуп келген.

Ол ниитилелдин удуртукчузу болгаш бухгалтери түскай санажылга санының чогун ажыглап алгаш, банкының контролюндан дашкаарлап, дүрүм чок чарыгдаларны кылырының оруунче кирген турган. Байдал оларга таарымчалыг апарганы-биле ол тудугнуң ынчаардагы проравы, ам ол ниитилелдин даргазы болур Ермаков дээрзи херек кырында кылдынган ажылларның хемчээлин өшбиле улгаттырып, расценказын өстүрүп тургаш, хөй түңнүг хөрөнгини улуска ажыр төлээн. Тудугга үндүрген чарыгдалдың ниити түңү 20 муң, оон иштинде ажыл төлевиринге үндургени—15 муң рубль ийикпе ниити түңнүң 75 хуузу болган. Улам тодаргай чугаалаарга, ажыл төлевири дээш чарыгдаан акшаның чартык кезии улуска аназ-ла халаска үлеттингени илерээн.

Шак ынчаар дүрүм чокка акша бузурттаанларның арагында өрт командазының докгаамал шалыныңг, ажыл хүнүнде боттарының хүлээглезин күүседип турган штаттыг удурткучу ажылдакчылары безин хөй болган. Күрүне хөрөнгизиниң мындыг янзылыг төтчеглээшкини болза, Хөйниитининң корум-чурумун камгалаар министерствонун, оон өртке удур эки-тура ниитилелиниге ниитининң хөрөнгизин сагыштыы-биле буданнап турганының дугайында илереттинген фактыны чугаалажып көрген. Керектиң ужуру чүл дизе, ол ниитилелдин даргазы турган Яковлев дээрзи кандыг-даа смета-дозевилел, документилери чокка гараж тудуун эрткен чылдың апрельде эгелээн турган. Капитал тудугнуң акшаландырыышкыны көрдүнмээн, күш-ажыл төлевириниң планы чок чүве болганда, тудуг банкызы оларга тускайжыткан агар санны ажыдып бербээн болгаш тудуг-биле холбашкан сан-хөө санажылгалар ол организациянын ниити агар санын дамчыштыр чоруттунуп келген.

Ол ниитилелдин удуртукчузу болгаш бухгалтери түскай санажылга санының чогун ажыглап алгаш, банкының контролюндан дашкаарлап, дүрүм чок чарыгдаларны кылырының оруунче кирген турган. Байдал оларга таарымчалыг апарганы-биле ол тудугнуң ынчаардагы проравы, ам ол ниитилелдин даргазы болур Ермаков дээрзи херек кырында кылдынган ажылларның хемчээлин өшбиле улгаттырып, расценказын өстүрүп тургаш, хөй түңнүг хөрөнгини улуска ажыр төлээн. Тудугга үндүрген чарыгдалдың ниити түңү 20 муң, оон иштинде ажыл төлевиринге үндургени—15 муң рубль ийикпе ниити түңнүң 75 хуузу болган. Улам тодаргай чугаалаарга, ажыл төлевири дээш чарыгдаан акшаның чартык кезии улуска аназ-ла халаска үлеттингени илерээн.

Шак ынчаар дүрүм чокка акша бузурттаанларның арагында өрт командазының докгаамал шалыныңг, ажыл хүнүнде боттарының хүлээглезин күүседип турган штаттыг удурткучу ажылдакчылары безин хөй болган. Күрүне хөрөнгизиниң мындыг янзылыг төтчеглээшкини болза, Хөйниитининң корум-чурумун камгалаар министерствонун, оон өртке удур эки-тура ниитилелиниге ниитининң хөрөнгизин сагыштыы-биле буданнап турганының дугайында илереттинген фактыны чугаалажып көрген. Керектиң ужуру чүл дизе, ол ниитилелдин даргазы турган Яковлев дээрзи кандыг-даа смета-дозевилел, документилери чокка гараж тудуун эрткен чылдың апрельде эгелээн турган. Капитал тудугнуң акшаландырыышкыны көрдүнмээн, күш-ажыл төлевириниң планы чок чүве болганда, тудуг банкызы оларга тускайжыткан агар санны ажыдып бербээн болгаш тудуг-биле холбашкан сан-хөө санажылгалар ол организациянын ниити агар санын дамчыштыр чоруттунуп келген.

Ол ниитилелдин удуртукчузу болгаш бухгалтери түскай санажылга санының чогун ажыглап алгаш, банкының контролюндан дашкаарлап, дүрүм чок чарыгдаларны кылырының оруунче кирген турган. Байдал оларга таарымчалыг апарганы-биле ол тудугнуң ынчаардагы проравы, ам ол ниитилелдин даргазы болур Ермаков дээрзи херек кырында кылдынган ажылларның хемчээлин өшбиле улгаттырып, расценказын өстүрүп тургаш, хөй түңнүг хөрөнгини улуска ажыр төлээн. Тудугга үндүрген чарыгдалдың ниити түңү 20 муң, оон иштинде ажыл төлевиринге үндургени—15 муң рубль ийикпе ниити түңнүң 75 хуузу болган. Улам тодаргай чугаалаарга, ажыл төлевири дээш чарыгдаан акшаның чартык кезии улуска аназ-ла халаска үлеттингени илерээн.

Шак ынчаар дүрүм чокка акша бузурттаанларның арагында өрт командазының докгаамал шалыныңг, ажыл хүнүнде боттарының хүлээглезин күүседип турган штаттыг удурткучу ажылдакчылары безин хөй болган. Күрүне хөрөнгизиниң мындыг янзылыг төтчеглээшкини болза, Хөйниитининң корум-чурумун камгалаар министерствонун, оон өртке удур эки-тура ниитилелиниге ниитининң хөрөнгизин сагыштыы-биле буданнап турганының дугайында илереттинген фактыны чугаалажып көрген. Керектиң ужуру чүл дизе, ол ниитилелдин даргазы турган Яковлев дээрзи кандыг-даа смета-дозевилел, документилери чокка гараж тудуун эрткен чылдың апрельде эгелээн турган. Капитал тудугнуң акшаландырыышкыны көрдүнмээн, күш-ажыл төлевириниң планы чок чүве болганда, тудуг банкызы оларга тускайжыткан агар санны ажыдып бербээн болгаш тудуг-биле холбашкан сан-хөө санажылгалар ол организациянын ниити агар санын дамчыштыр чоруттунуп келген.

Ол ниитилелдин удуртукчузу болгаш бухгалтери түскай санажылга санының чогун ажыглап алгаш, банкының контролюндан дашкаарлап, дүрүм чок чарыгдаларны кылырының оруунче кирген турган. Байдал оларга таарымчалыг апарганы-биле ол тудугнуң ынчаардагы проравы, ам ол ниитилелдин даргазы болур Ермаков дээрзи херек кырында кылдынган ажылларның хемчээлин өшбиле улгаттырып, расценказын өстүрүп тургаш, хөй түңнүг хөрөнгини улуска ажыр төлээн. Тудугга үндүрген чарыгдалдың ниити түңү 20 муң, оон иштинде ажыл төлевиринге үндургени—15 муң рубль ийикпе ниити түңнүң 75 хуузу болган. Улам тодаргай чугаалаарга, ажыл төлевири дээш чарыгдаан акшаның чартык кезии улуска аназ-ла халаска үлеттингени илерээн.

Шак ынчаар дүрүм чокка акша бузурттаанларның арагында өрт командазының докгаамал шалыныңг, ажыл хүнүнде боттарының хүлээглезин күүседип турган штаттыг удурткучу ажылдакчылары безин хөй болган. Күрүне хөрөнгизиниң мындыг янзылыг төтчеглээшкини болза, Хөйниитининң корум-чурумун камгалаар министерствонун, оон өртке удур эки-тура ниитилелиниге ниитининң хөрөнгизин сагыштыы-биле буданнап турганының дугайында илереттинген фактыны чугаалажып көрген. Керектиң ужуру чүл дизе, ол ниитилелдин даргазы турган Яковлев дээрзи кандыг-даа смета-дозевилел, документилери чокка гараж тудуун эрткен чылдың апрельде эгелээн турган. Капитал тудугнуң акшаландырыышкыны көрдүнмээн, күш-ажыл төлевириниң планы чок чүве болганда, тудуг банкызы оларга тускайжыткан агар санны ажыдып бербээн болгаш тудуг-биле холбашкан сан-хөө санажылгалар ол организациянын ниити агар санын дамчыштыр чоруттунуп келген.

Ол комиссия анаа баргаш, чүгле четпестерни илереткен эвес, хавааннарның ажаалгазын экижидер, ногаа естүрер черниң ажылын сегидер талазы-биле практиктиг дузаны чедирген.

Горпода организастаан партия-күрүне контролюнга деткимче көргүзер болук комитеттиң даалгазын ёзугаар горпонуң ясли тудуунда, садыг системазынга кадрлар шилип алыышкынында бар улуг четпестерни, ыланғыя ясли тудуун үрей кылганындан хөй түңнүг артык чарыгдал үнгенин, горпонуң чамдык садыг точкаларында ак-сеткилдиг эвес кижилер хүлээп алданынганындан өресамчыгдаддарның түңү эвээжээрден туржук, кавдеп турарын, садыг алыкчыларны чамдык садыгжылар мегелеп турганының фактыларын илереткен. Партия-күрүне контролюнуң хоорай комитеди бо бүгүнү хынамчалыг көргеш, оларны эдер талазы-биле хемчегларни алгылаан. Мурнунда садыг системазынга ажыглап тургаш, өре-самчыгдал кылып, шиитпирип чораан чамдык кижилерни база мегечи садыгжыларны комитеттин саналын ёзугаар садыглаар ажылдан үндүргүлээн болгаш моон сөңгаар-даа ындыг хемчегларни алыр.

Албан черлериниң, бүдүргүлегериниң ажыл-чорудулгазын контрольдаарынга хамаарышкан бүгү айтырыгларны комитеттиң хуралдарынга коллективтиг шиитпирлээри болдунмас чүве төлээде, оларны чамдыкта комитеттиң түс-түс кежигүннери ажылчы чурум-биле шиитпирлеп, чогуур ёйүнде практиктиг хемчегларна ап турар. Допчузу-биле чугаалаарга, бистиң партия-күрүне контролювустуң комитеди ажылдап эгелээнден бээр оон контрольчу ролю хоорайда бүдүргүлегериниң, албан организациялларның амыдыралының чамдык талаларынга көскүү-биле илереп, даасқан ажыл-херек дээш, хөй-хөй ажылдакчыларның харыысалгазын бедидип турар апарганы илден. Партия-күрүне контролюнуң күштүү ажылчы чоннарның калбак массалары-биле оон тудуш харылзаалыында, хөй-ниитининң деткимчезинге далырында дээрзин бистиң ажылывыстың практиказы боду-ла чугаалап турар. Комитетке деткимче көргүзер бөлүктер болгаш постулардан ангыда, хоорайның улут-улут бүдүргүлегеринде, албан черлеринде штаттан дашкаар алаэн каш инспекторларлыг болгаш контролёрларлыг бие.

Оон ынай комитеттиң чанында 4—5 кижи составтыг адырлар айының штаттан дашкаар комиссиялары база тургустунгулаан, оларның ажылын комитеттиң чамдык кежигүннери башкарып турар.

Партия-күрүне контролюнуң органнары-биле ажылчы чоннуң бүгү-ле хөй-ниитн организациялары бир ленинг ажылдап тургаш, бүдүргүлге чорудулгазынга, продукция хувааламызынга шынгыы контрольду тургузарының ленинчи принцивин боттандырып шыдаар дээрзинң чижээн бистиң ажылывыстың практиказы көргүзүп турар. Хоорайда партия-күрүне контролюнуң комитединиң бүгү ажыл-чорудулгазын бо кыска чүүлге шуптузун бижирип шыдаттынмае болганда, бистиң ажылывыстың чамдык талаларын айтырга ындыг-дыр.

Хоорай бүдүргүлегери, албан черлериниң партия организациялары контроль комитединге деткимче көргүзериниң ында тургустунгулаан бөлүктерин болгаш постуларын ам-даа тодаргай удуртулга-биле хандырар болза, биске контроль улам экижир, оон организакчы, кижизидикчи ролю улам-на өзер дээрзинге кандыг-даа чигзинниг турбас.

А. ЛУШНИКОВ,
Кызыл хоорукүүскомнуң даргазының ораалакчызы.

Чаа кижини кижизидери—бүгү-ниитиниң херээ

«Кем-херек үүлгедир база хөй-ниитиниң корум-чурумун үрээр чоруктар-биле демиселди күштедирер ажылдың байдалы болгаш моон сөңгаар ап чорудар хемчеглер дугайында» айтырыгны СЭКП-ниң Улуг-Хем партком болдунуң ээлчеглиг пленумунга чугаалашкан. Илеткелди партком секретары С. Чакар кылган. Ажылчы чоннуң, ыланғыя коммунизмни тургусчур, коммунизм үезинде чурттаар аныяк өскенни коммунистиг ёзуга кижизидер талазы-биле районнуң партия организациязы, Советтер болгаш хөй-ниити организациялары чамдык ажылдарны чорутканын илеткелчи-даа, санал бергеннер-даа демеглеп турганнар. Хөй-ниитининң корум-чурумун сагып турарының байдалы сөөлгү үеде ыланғыя Жданов аттыг, «Чодураа» колхозтарда элээн экижип, чоннуң күш-ажылчы болгаш чогаадыкчы идепкейи уламна өзүп турар.

Ынчалзажок ажылчы чоннуң коммунистиг кижизидилгезининң херээндe ам-даа улуг четпестер барын пленумга демеглээн. Чамдык колхозтарда, совхозтарда болгаш бүдүргүлге, албан черлеринде ийи-чангыс төлеп чок кижилерниң талазындан арагалаар, хулиганнаар, ниитининң болгаш хамаатыларның өнчү-хөрөнгизин оорлаар, самчыгдаар, ажыл ыызбас чоруктар болганчок-ла илереп турар. Чүгле чыл эгезинден бээр безин күүрүненнң, кооперацияның болгаш хамаатыларның өнчү-хөрөнгизин оорлаарының 35 таварылгалары болган. Кем-бүрүүлүг хереқтериниң 6 таварылгары илерээн. Чижээ, «Улуг-Хем» совхозтуң чолаачызы Бичиш дээрзи совхозтуң үезинн тараазын оорлаан, хоойлу ёзугаар шиитпирген. Ол-ла совхозтуң чолаачызы Шөкпер-оол дээрзи кеминг хулиган херек үүлгеткеш, хорудалда кирген. Мурнунда ийи катап шиитпирип чораан, ол-ла совхозтуң инек кадарчызы Санчат-оол дээрзи 6 баш мал оорлаан, база катап шиитпирген. Өске-даа ындыг фактылар хөй болган.

Районнуң садыг системазында кооперацияның өнчүзүн оорлаар фактыларның саны эртээн чылдаазындан эвээжевейн турар. Өрe-самчыгдалдарның хемчээли эрткен чылдың бо үезинде 11 муң рубль турган болза, бо чылдың алды айларында оон түңү 26 муң рубль чедир өскен. Улугдаа, биче-даа кем-херек үүлгедиглери колдуунда арагалаашкынның ургуу-биле болдунуп турар.

Бо болгаш өске-даа аар, чиик херек үүлгедиглери болза, чоп ортузунда кижизидилге ажылының ам-даа ыяшты салдадып бадырар турда, 2082 кубометр ыяш салдаттынган. Сизимден 2100 кубометр ыяшты сал-биле бадырар тургаш, 1761 кубометрни бадырган. Кызылдың хем ажылалының участогу (начальниги эш Лавейкин) салдадылганы сула чорудуп, ажылды кошкак организастап, салдадылганың таарымчалыг үезинде багай ажылдап турар. Салдарны ужаралар эртер чөрлерге үредилрбейн бүүн эрттирип, ыяш салдадылгазында хожудаашкыннарны кыска хуусазда чок кылып, салдадылганың темпизин дүргедедир ёй келген.

Салчыларның ажыл төлевирин оларның ажылдаар темпизинге таарыштыр тургускан, кол-ла чүве ында бар техниканы долу күчүзүг-биле ажылдадып, кыска үеде хөй ыяшты салдадыры болур. Ыяш белеткээр пунктуларга капитаннарны кандыгдаа чыдагаан чок үр тудар чоруктар бар. Салдадылга темпизинин оналының бир чылдагааны ында. Участоктүң партия организациязы күш-ажылдың бүзүрүкчүлүүн белдери дээш ажылды калбартыр ужурлуг. Сизимде ыяш белеткээр пунктуда 4 салдар (1200 кубометр ыяш), Сыстыг-Хемде—7648 кубометр ыяш белеп. Ол ыяштарны кыска хуусазда салдадып бадырары чугула.

Ыяшты салдадып белеткээри изиг-түлүк чоруп турар. Сөөлгү неделяда Сизимде 2410 кубометр ыяшты салдадып белеткээн, ол болза планның 114,7 хуузу болуп турар. Сыстыг-Хемде ыяшты салдап белеткээр планның чартык кезии күүсеттинген. Чүге дээрге ыяшты хем-биле салдадып бадырарынга белеткээр черни белеп ыяштар эзлеп чыдып турар, а ол ыяштарны салдадып бадырары саадаан. Ынчалзажок ыяш белеткээр пунктуда хыналда чогун ажыглаар чоруктар бар. Ыяш белеткээр пунктунуң ажылдакчылары Степанов биле Скворцов ыяшты көвүдедир мегелеп бижип турганы илерээн. Ындыг харысаалга чок чоруктарны кылып турар кижилерни ыяш белеткээр пунктунуң начальниги Артемьев, Улуг-Хем ыяш үлетпүр ажыл-агыйының директизязы шынгыы хынап, харысаалга хүлээдир ужурлуг.

Ыяш белеткээр пунктуларның, цехтериң, салдадылгзда бригадаларның коллективтериниң өртүзүнга социалистиг чарыштыг калбартып, мурнавчыларның дуржулгазын нептередир херек. Сыстыг-Хемде Непотачның, Сизимде Тарасовтуң, Усковтуң, ыяш заводунда Щеголёвтуң бригадалары эки ажылдап турар. Олардан үлегер ап, оларның дуржулгазын ажыглаары чугула.

Кызылче хүнүң-не 800 кубометр ыяшты салдадып бадырары салдадылганың графигинде көрдүнген. Сөөлгү неделяда ол сан 550 чедир кудуласан. Салдадып бадырбаан ыяштарны салдадып бадырар сорулга-биле хүнүң-не 1200 кубометр ыяшты салдадып бадырып турары чугула. Ол соруланы күүсеттиринге болдунар аргалар ыяш үлетпүр ажыл-агыйында болгаш салчыларда бүүн бар.

Кызыя хоорайның чамдык аптекаларының турар оран-сууру кончуг тар, таарымча чок. № 1 аптеканың эмнер шыгжап турар өрээлинде хоолайдан суг үргүлүү төктүр, ынчангаш, ында ажылдап турар кижилер ажылын ара соксадыр ужурга таварыжып турган. № 20 аптеканың батареяларынга кыжын суг доңгаш, сооң бергеннинден эмнер үрелген.

Администрация, партия, профэвилел организациялары оран-сууруңун ындыг чедимче чок байдалын экижидип алыр дээш, ол айтырыгны хуралдарынга чугаалажып, партия хооркомунга, хооркүүскомга, оон кадык камгалал килдизинге тургузуп турза-даа, оон кандыг-даа түңнел, чогуур дуза болбаан. Эмнелгелериниң, аптекаларның кышка белеткелин амдыгаштан чорудары чугула. Шиитпирлеринң күүселдезин дээш түңнелдиг, тода ажылдары, кадрларын ажылга харыысалгазын бедидери — чөптүг негелде.

К. ЧАМЗЫРЫҢ.

Республиканың аптека эргелелинде

СЭКП Тыва обкомунуң V, Кызыл хооркомунуң VIII пленумнарының шиитпирлерин боттандырар дээш республиканың аптека эргелели партия, профэвилел организациялары-биле кады элээн ажылдарны чорудуп келген.

Эргелелдиң фармацевтилери (аптека талазы-биле тускай эртемниглер) районнарда колхозтарга, совхозтарга, фермаларга, бригадаларга, салбырларга болгаш бүдүргүлегерге баргаш, чоннуң амыдыралы-биле таныжып, хереглээн эмнерин чорудуп берип чер-черде аптекаларның ажылынга тодаргай дузаны көргүзүп турар. Аптека ажылдакчылары эмчилер-биле кады көдээже үнгеш, эмнерни болгаш медицина барааннарын чер бүрүзүнге садыглаап келген.

Эмнерни, медицина барааннарын дажыглап сөөртүр тускай машиналар аптека эргелелинге моон мурнунда чылдарда турбаан. Ынчангаш сөөртүлге саадаар ужурга таварыжып турган.

Бо чылын дөрт чаа автомашиналарны (автофургоннарны) аптека эргелели алган. Ам республиканың машина орулгуг аптекалары хереглезе чогуур эмнерни, медицина бараанарын чогуур үезинде ап турар апарган. Чугула, ховар эмнер бар болуп, аптека дериишкиниериниң талазыбиле хандырылга мурнукузундан экижээн.

Эмнерни кылып белеткевейн турар аптека пунктуларында чугула эмнер, медицина бараанары болганчок-ла үзүктели бээр тургулаан. Ындыг чорукту болдурбас дээш аптека эргелели бир аптекага-ла 200 кезек янзы-бүрү эмнерни белеткээш чоруткан. Ам кайы-даа аптекаларда медицина бараанарының хандырылгазы багай эвес.

Ажылга чаа, дешпилгелиг аргаларны ажыглаар хемчеглер боттанып турар. Кызылдың аптекалары моон мурнунда эмнерни денэи-биле хемчеп кылып турган. Ашаа артык күш, хөй үе чарыгдаттынып, санитар талазыбиле арыг-шевер эвес байдалдыг болуп келген. Ам эмнерни бир өрээлден өске өрээлче тускай хоолайларбиле дамчыдып, эккеп, денэизин хемчээкчи-биле биилип ап турар. № 1 аптекага бүгү-ле материалдыг харыысалганы шупту ажылдакчылар харылаар кылдыр тургузар дээш шиитпирлеттинген.

Профком ажылдакчыларның картофель, ногаа олуртулгазын организастаан, оларны куроттарже, дыштанылга бажыңнарынче, а оларның уругларын пионер лагерьлеринче дыштандырар дээш чагыг ёзугаар путёвкалар-биле хандырган. Ам Кек-Тейге, Чагытайга болгаш өске-даа черлерге коллективтиг дыштанылга организастаарын профком планнап, белеткеп турар.

Моон-биле чергелештир четпестерни чайлаар ужурлуг. Фармацевт тускай эртемниглериниң бажың-биле хандырылгазы четпес. Бо чылын келген он ажыг тускай эртемниглериниң барык шуптузу хуу бажыңнарда чурттап турар.

Келир үениң трактору кандыг болурул

Баштайгы кылган тракторларны дириг тыттар күштүң дүргенинге хемчээштирери—төөгү талазыбиле ынчаар болдунган. Трактор боду көдээ ажыл-агыйга бүдүн эргилдени кылган, ынчалзадаа чер ажылдап кылыр хереқтелдер олгаа хевээр арткан. Андазын өскерибээн. Ынчангаш трактор, аътын азы шарыларның дүргени ышкаш хемчээл-биле шимчээр ужурлуг турган. Шакта 3—4 километр чоруур хемчээлдиг болуп санаттынып турган.

Чылдар эрткилээн Шимчедикчилерниң күчүзү өскен. Чүртүүң ховуларынче чаа-чаа кан күчүтеннер үнүлээн. Оларга «шыдаар шаа-биле» ажылды бээри чугула болган. Ынчангаш конструкторлар чаа-чаа көдээ ажыл-агый машиналарын чогаадып, агрегаттарның калбарты алыр хемчээлин улгаттырып кылганнар.

Ынчалзажок трактор, андазын сөөртүп чоруур аътты шимчээшкини дег, мурнундагы хевээр шимчеп чоруп турган.

Ол дээрге ындыкы хемчээли бе? Трактор мурнукузундан ийи-үл катап дүрген хөделзин дээш, күчүлүг дизельдерни ындыг дүргени-биле чүге сайзырадып болбазыл?

Ол айтырыг сөөлгү чылдарда эртеменнериниң, конструкторларның, инженерлериниң кичээнгейин хаара туда берген. Ынчангаш механизаторлар боттары-ла ынчаардагы тракторларның ажылга берип болгу дег бүгү-ле чүүлдерин «долу ажыглаарын» оралдажы бергеннер. Эртемнин шинчилел дуржулгалары, шенелделер, практика мурнундагы тывылган сезиглелди шиналар эрткен частан бээр чурттун ховуларынга кээп эгелээн.

Ынчалза-даа тракторларның дүргенин шакта 5—9 километр чедир улгаттырары—ол дээрге көдээ ажыл-агыйның энергия чепсегленишкинниниң айтырыын шиитпирлээринге чүгле бирги базым болур. Агрегаттарның ажылдаар дүргенин шакта 9—15 километр чедир бедиерининң боттаныры ам бадыткаттынган.

Бүгү чугула шинчилелдерни чорударынга эң дүргеи тракторлар—дүрэү-майыктар тургустуган. Олар болза элээн каш айтырыгларның, динамиктиг параметрлериниң болгаш келир үениң машиналарының одалга камналгазын шинчилээринге, механизаторларның ажылының байдалын, база үүрмек кезектериниң быжыг болурун тодарадырынга аргаиы берген. Ам сөөгү Кавказка, Украинага, Төп чара-хөрээнүүр зонага, Барыын Сибирьге болгаш Кур-чер крайынга калбак бүдүргүлге шыгалдаларын чорудар соруига туруп турар. Чаа чурум ёзугаар ажылдарыга тускай таарыштырган андазыннарның, сеялкаларның, дуцильниктериниң болгаш жатказларның хевирлерин тракторларлыг дүрэү-майыктарлыг агрегатка шенеп көөрүн база-ла бөртээдирген.

Эртем-шинчилел дуржулга андазыннарының корпустарының кыры элээн өскерткен, андара идер бистерин кызырган. Ол болза шакта 9 ажыг километр чоруп орда, тарыыр черинң кырында хөрээнүү кайы-хамаан чок ап октаарын болдурбазынга ажыктыг.

Инженерлер сеялканың денэизин элээн чингеткен болгаш оон харазы-биле үрезин хааржаан оон хемчээлиниң үштүң бир кезииниң хөй ыылыр улгаттырар аргалыг болганнар. Инженерлериниң бодалы-биле алырга, ол машина сеялкаларның (тараанын, тараа-бобыларның, таарыштыр кошкан сеялкаларның болгаш өске-даа) элээн каш бөлүктерин тургузарынга универсальдыг база модель болур ужурлуг. Чүртүн янзы-бүрү районнарының байдалдарынга ажыглаар кылдыр шакта 15 километр чоруп турар, тараа ажаан алыр жатказларның дуржулга хевирлерин чогаадып кылган. Дуржулганың көргүскени болза, жатказларның бедик дүргенге чедимшкинниг ажылдарының бир кол баштайгы негелдези —шөлдериниң эки белеткели (дескизи) болур.

Ынчангаш трактор ларының күчү дыка улгадыр. Ынчалза-даа агрегаттарның ажылдаар дүргенинин улгатканы оларның хандырылгазын элээн нарыыдадып турар. Машинаның бир ай дескн шимчээшкини, механизаторларның ажылынга күженишкининг чорук дыка улгадыр. Ындыг болганда, конструкторлар тракторларның башкарыкчыларының ажылдаарынга таарымчалыг болзун дээш соруига салып турарлар. Ол, чүүл-даа мурнунда, башкарылганы автоматчыдары-дыр. Дүрген чоруур трактормуң башкарыкчызы кижи агрегаттың эң чугула белдирлериниң ажылдаарынче болгаш ажылды канчаар күүседип чоруурунче кол кичээнгейин салыр апаар. Машина-трактор агрегадының шимчээшкининге онаагаи угланышкынын, чериң хандыр аңдарган хыналазын, ажылдап бүдүрүп турар чүүлдүң шынарын «хынаи чоруур» системаларны ажыглаага кирген чүрар. Тракторлар оларны тудуштурар кожудалыг автотудуштурулга-биле дериттинген болур ужурлуг. Озал-ондак болу бээрин, чижээ, шимчедикчинин изий бээрин, үстүн базышкынының болгаш деңнелининң кудулаарының тыптып кээрин болдурбайн турар камгалал тазрыштырылга кылдынар.

Трактористиң кабиназынга үн синнинктирер, чаныычал материалдарны ажыглазы—даашпимээнин дыка биченедирин хандырып турар. Кабина боду хөй болгаш суук үүүл отнес кылдыр кылдынган, тазрыштыртынган агаар-биле долдуман болур.

Тракторларның ажылдаар дүргенин бедидеринин айтырыын бирле дугаарында совет инженерлер бодап тыпканнар.

Бо талазы-биле шинчилел ажылдары акы-дүнма социалистиг чурттарда база-ла чоруп турар.

Болгарияның, Венгрияның, ГДР-ниң, Польшаның, Румыниянның, Совет Эвилелиниң болгаш Чехословакияның төлээлекчилери киришкен бүгү-делегей хуралы бо ажылдың түңнелдерин үндүрериге, кодээ ажыл-агыйда техниканы хогшудээн улам ынай сайзырадырынга тураскаатынган.

Элээн каш чылдар эрте бээр, күүүлүг дүрген чоруур техника бистиң ховуларывыстың делгемеринче хөй-хөйү-биле үнүптер.

А. РЖЕШЕВСКИЙ,
Л. ЛЕВЦОВ.
(СЭТА-ның корреспондентилери).

ССРЭ-ниң көдээ ажыл-агый министерствозунда

ССРЭ-ниң көдээ ажыл-агый Министерствозу малды баглавайн азырап ажаарын организастаанының дуржулгазын түңнээн. Элээн каш колхозтарда болгаш совхозтарда 4 — 5 чыл иштинде ажыглап турар бо депшилгелиг арга бедик экономиктиг ажыктыын көргүскен. Ол, малдың бедик продуктулуун чедип алырын хандырып, күш-ажылдың чарыгдалын болгаш продукциянын бот-өртээн дыка кудуладып турар.

Малды баглавайн азырап ажаарын организастаары — ана-ла бир бөдүүн херек эвес дээрзин сөолгү чыдарның практиказы ол-ла уеде көргүскен; бо арганы чогуур байдалдарга сагывайн нептереткен черлерде, малдарның продуктулуу дыка кудуланы көстүп турар.

Хуу ажылдыг тараачын ажыл-агыйларга болуп турганы ышкаш, баглавайн азырап ажары дээрге чүгле баглаарын чок кылыры болгаш ажаарының бөдүүн байдалдарынче малды шилчидери ол болуп дээр бодал ханы частырыг болур.

Бо депшилгелиг хемчег әртемнин болгаш мурнакчы дуржулганың чедиишкиннериниң баазазынга, әртемүндезиннинг чемгерилгеге, бүдүрүлгенин бүгү чорудулгаларының комплексилиг организациязынга, күш-ажылдың чогумчалыг организациязынга ажыглаттынган дээрзин ССРЭ-ниң көдээ ажыл-агый Министерствозу демдеглээн. Чер-черниң онзагай байдалдарының аайы-биле бүдүн чыл дургузунда баглавайн азырап ажаарын; кышкы уеде фермаларга болгаш чайгы уеде одарларга малды баглавайн азыраарын хереглеп болур. Ынчалза-да бо ийи таварылга мал ажыын өстүрериниң культуразын бедиерин баш бурунгаар тодаралып турар.

Мурнакчы ажыл-агыйларның дуржулгазының нинтилештирилгезиниң база әртем шинчилелдериниң түңнелдериниң үндезинге колхозтарга болгаш совхозтарга ыыктыг бода малды баглавайн азырап ажаарынче шилчидер уеде, кол сорулгаларны болгаш негелдерни сагыыр талазы-биле сүмелер белеткеттинген.

Эге баштайында, ажыл-агыйга белдеткел хемчегларин чорудар. Бүгүде мал зоотехниктиг хемчегларге доктаатгынган чемнер-биле (бир чылда хереглелиниң хемчээлиниден эвээш эвес) хандыртынган турар ужуралуг.

Малды продуктулуунуң болгаш күш-шыдал байдалының аайы-биле: бедик продуктулуг, ортумак продуктулуг, сүдү соглуг, чаа бызаалаан деп түс-түс бөлүктерге үзер. Баштайгы бызаазын төрөп инектерни саарының түскай бөлүктерин улуг-улуг ажыл-агыйларга ангылаар. Сүт саалдазының кудуларын болдурбас төлээде, элээн каш хүннерниң иштинде инек чемин шуут-ла аскылардан чинр, чаңгыс черден сүт ижер болгаш саалда өрээлинге оларны сүүзүнүүр чемнер-биле чемгерер кылдыр чаңчыктырар.

Баглавайн азырап турар уеде инектерни чуруи ёзугаар хонуктa ийи удаа саар. Хонуктa үш катап саарын бедик продуктулуг, чаш бызаалыг инектерге ажыглап болур.

Малдарны ажаап кадагаларының чаа технологизының үезинде күш-ажылды организастаарының кол хевири — үргүлүүнүң бүдүрүлге бригадазы, а оон иштинге — звенолар болур. Саалда тургузуунуң хевириниң аайы-биле бир саанчыга 50 — 60 инекти быжыглаар. Мооң адаанда баш санны фермаларга азырап ажаар кыадыр санаар: Сонгу Кавказка, чүрттүң Европа кезээнин мурнуу болгаш мурнуу-чөөн чүгүнге, а ол ышкаш күр-чер районнарынга — 800 — 1200 инек, Сибирьге болгаш Уралга — 600 — 800, арга-ыыктыг ховулуг, төп районнарга — 400 — 600, сонгу-барыын, сонгу Закавказьеның районнарынга — 200 — 400 инек. Фермаларга бызааларны дөрт айлынга чедир өстүрерин баш бурунгаар тодаралып турар.

Инектерниң дыштанып өрээлде турар черинин шөлү бир баш саныңга-ла 4 — 5 дөрбелчин метр кыадыр өлээн болур ужуралуг, а чемгерилге черинге өртүмаа-биле 3,5—4 дөрбелчин метр болур.

Малды баглавайн азырап ажаарының дуржулгазын түңнээри, малчыннарга сүмелер болза мурнакчы технологияже чедиишкинниг киреринге болгаш шингээдип алырынга ажыл-агыйларга дузалаар. ССРЭ-ниң көдээ ажыл-агый Министерствозунуң коллегизының деткээни, ыыктыг бода малды баглавайн азыраарынче шилчидерде кол-кол сорулгаларны болгаш негелдерни сагыыр талазы-биле сүмелерни чоокку уеде колхозтар болгаш совхозтар алырлар.

(СЭТА-ның корр.).

—□—

Гавананың портунда

Совет Эвилели Кубага материал болгаш техниктиг улуг дузаламчыны көргүзүп турар. Хосталганың ортулуунга машиналарны болгаш дерилгени, пөстерни болгаш аъш-чем аймаан ол чедирип берип турар.

Чүүк машиналарын, автомобильдерниң артык кезектерин, коргулчунну, алюминияны, ховеөнни, саазынны болгаш еске-даа барааннарны чүдүрген «Космонавт» деп совет судно чоокта чаа Гавана портка чеде берген.

ЧУРУКТА: Гавана портта «Космонавт» деп суднодан чүүк машиналарын дүжүрүп турары.

Фото ПРЕНСА—Латина-СЭТА-ныы.

—□—

Хүлээлгезин күүседип шыдаар

Доспан Дүдеп Түлүшович чылгычыдап ажылдаанындан бээр 14 чыл улажып турар. Доспан Дүлеп «УТКА 25 чылы» совхозтуң сураглыг чылгычыларының бирээзи, ол ажылдап келгенинiң чылдарында совхозка 100—100 кулуннарны немей ап, чылгыны өстүреринге биче эвес үлүүн киирип келген.

1963 чылдың эгезинде малчыннар хуралынга эш Доспан 100 баш төрүүр беден 90 кулунну алырын хүлээнген болгаш 130 баш төрүүр белерим кыштың семис, хүр ажырып, ам төрөөн 76 белеринден 76 кулунну мени ажаап алган.

Чылгычы Доспаң Дүдептиң белери ам-даа оолдап турар болгаш алган хүлээлгезин күүседип шыдаар дээрзинге чигзиниг турбас.

Т. ОЧУР-ООЛ.

МАЛДАН ХӨЙ ПРОДУКТУЛАРНЫ АЛЫР ДЭЭШ

Улуг ажыктыг мал

«Кыш-на тевелиг болдур,— ол бүгү тала-биле бай болур»—деп хөөчүн үлегер сөс бар. Эрте-бурунгу үеден бээр Ортааны Азияның ховуларының болгаш чартык элезинниг чурттарының чому тевениң улуг ажыкдузалыын шак ынчаар үнелеп чорааннар. Теве мал улуг ховуларга болгаш элезинниг черлерге чүүүң-биледаа солуп болбас тыртар муш болур. Теве эң үнелиг дүктү, бедик налоримлыг эттти, сүттү бээр.

Тевениң ажык-дузазының дугайында бурунгу шагның ол үлегер чугаазының үезинден бээр дыка хөй аскарилгелер болган. Улуг элезинниг, суг, өът-сиген чок ховуларда хөй машиналар, улуг нүштүг техникалар тыпты берген. Ынчангаш тевe дугайында колхозтар, совхозтар сагыш салбайн, оон бар, чогун-даа тоовастай берген, оон дугайын малчыннар хуралдарында чугаалавайн, салуун-сеткүүлге биживейн, харын-даа күрүненiң мал өтчёттарында безин тевe дугайында кандыг-даа сан түңнел чок болуп турары хөмүдаинчыг. Ындыг-даа болза бистиң республикада кыштың соогунда, чайның изинде шоолуг ажаалга чок тевe малдың ажыын билип алган колхозтар, совхозтар тевени өстүрүп, ону улуу-биле үнелеп турар. Тевe колхозтарга, совхозтарга улуг ажыктыг мал болуп, эвээш эвес орулганы берип турар.

Ынчангаш бистиң Тыва АССР-ниң тевечилери Никита Сергеевич Хрущевтүң тевe малды өстүрер дугайында чугаазын канчаар-даа аажок улуг өөрүшкү-биле уткуп алганнар.

Бистиң республикага тевe ажылы зът, дүк бүдүрериниң талазы-биле эң чугула нурлавыр болур. Тес-Хемниң колхоз-совхоз бүдүрүлге эргелелиниң зоназында 748 баш тевелиг дөрт ажыл-агыйлар бар. Чоокта чаз тевени моон сонгаар өстүрер дугайында Тыва АССР-ниң Министрлер Чөвүлели туснай доктааяды үндүрүп, тевечилерниң ажыл төлевирин дыка бедитнени — тевe малды дүрген өстүреринге улуг идигни бээр. Ол дээштаал ёзугаар бистиң зонада «Тес-Хем» совхозка болгаш «Ак-Зрик» колхозка тевe ажылының уксаазын энижидер туснай фермаларны тургузарын айытнаан. «Тес-Хем» совхоз бар тевелерин чаңгыс О. Шынаада чыып, саап вередир хемчеглерни ап турар.

Тевe малды өстүрериниң чугулазы чаңгыс-ла чижектеи билдине бээр. «Тес-Хем» совхоз бо чылын безин четче эвес түңнелден алырга, тевe ажыынаан барын 10 муң рубль чыгыы орулганы алган, бир теведен 4,5—5 кг. дүктү кыргаан, нинтиниң чемненилгезинге 3 ажыг тонна тевe зъдин киирген, оон ажгыда, малчыннар тыртар күшке хөй тевелерни ажыглап, берге черлерже көжүп, мал чемин сөөртүп, кышкы уеде муңмуң баш малга одар-белчиирни талбыйлап, элээн хөй автомашинаны, трактормy солуп турар. Сөөлгү уеде колхозтарның болгаш совхозтарның малчыннары эки өттүг чайлагларже безин ам-даа көжүп шыдавайн, чүгле автомашина чедер черлерге чайлаглап, тевe мал-биле көжүп чайлагларынче кичээнгей салбайн турарын чугаалаар херек. Шаанда чайлаглап турган дыка хөй чайлагларны, ынаар автомашина четпес дээш ааап, малды өът-сиген кызыы черлерде тырып алган турар чорукту демдеглевес аргажок.

Тевe малдың күрүненiң зът садар планынга киириштир дужаарын Тыва АССР-ниң Министрлер Чөвүлелиниң доктаалында айытнаан. Эрткен чылын Эрзин зоназының колхозтары тевени күрүнеге дужаагаш, 1300 баш хөйнүң баш санын намгалап алган, саткан бир тевениң дөңзизи өртумаа-биле 500 кг, чамдыктары 800 кг чедип турган.

Тевени өстуреринге удур чамдык кижилер: тевe эвээш төлдү бээр, өзүп көвүдээри үр-дүр диижирлер. Тевe ийи чылда бир өөлдү бээри шын-на. Ленин аттыг колхозтуң тевe ажаанчызы эш Яманкай Даландай 20 төрүүр теведен 20 баш бодаганыны, «Тес-Хем» совхозтуң тевечизи эш Мурзукай Мунзук 26 теведен 26, «Ак-Зрик» колхозтуң тевечизи эш Сувак —33 баш бодаганы алган.

Тевe — үзүн назылыг мал болгай, 20—25, харын оон-даа хөй чылдарда ону ажыглап болурун чамдык кижилер билбейн тураргар.

Бистиң Тес-Хем бүдүрүлге эргелелиниң ажыл-агыйларынга тевени өстүрери-биле 4 фермаларны тургузуп эгелээн, оон иштинден тевениң 2 фермазы уксаа сайзырадырыынче утланган турар. Эргелелдиң ажыл-агыйлары 1963 чылда тевениң баш санын 700 ажыг, 1964 чылда 835 баш, 1965 чылда 926 баш, оон иштинден төрүүр тевени 337 баш чедирер кылдыр планнап турар. Оон иштинден «Тес-Хем» совхоз 1965 чылда 280 баш, «Ак-Зрик» колхоз 220 баш, «Чаа орук»—210 баш, Ленин аттыг колхоз —156 баш тевелиг турарын чедип алыр дээш демисежип тураргар.

Тевe малды ажаал турар кижилерниң ажыл төлевириниң дугайын Тыва АССР-ниң Министрлер Чөвүлелиниң доктаалында тодаргай айытнаан болгай. Ындыг турбуже мынчага чедир колхозтар-даа, «Тес-Хем» совхозда оларның ажыл төлевирин эде көрбейн турары дыка четпес. «Чаа орук», Ленин аттыг, «Ак-Зрик» колхозтар болгаш «Тес-Хем» совхоз тевечилериң ажыл төлевирин доп-дораан эде көрүп, зонага тевe ажыдакчыларының чөвүлел хуралын болгаш семинарын эрттирери эргежок чугула. Үстүнде айытты нган колхозтарга болгаш совхозка тевелерни саап вередириниче кирчп, бир теведен-не өртумаа-биле 300 кг сүттү саап алыр хемчеглерни чорудар база зонаның ажыл-агыйлары чыда 70—80 тонна сүттү саап ап болур аргалыг. Тевечилерниң ажыл-төлевирин дөртку разряд ёзугаар колхоз, совхоз төлеп бээр. 10 литр сүттү саганы дээш 1 рубльди, 1кг дүктү кыргып алганда 4 рубль 30 копеекти, бир хар чедир өстүрүп доруктурган бодаган бүргүзүнге 7 рубль 90 копеекти болгаш кадарып одарладыр төрувес тевелерни амааганы дээш тевечиге кыргып алган 1 кг дүк бүргүзүнге-ле 3 рубль 27 копеекти төлеп бээр ужуралуг.

Тевe болгаш чылгы малды бистиң республика организациялары ам-даа ёзулуг үнелевейн турарын айытпайн баар аргажок. Мынчага чедир республиканың статистика органнары болгаш кедээ ажыл-агый продуктуларының бүдүрүлге болгаш белеткелдер министерствозу тевe биле чылгының база сарыыктың хар-назын аайы-биле сан-түңнелин чаңгыс аай даңзы (ферма) ёзугаар кылбайн турары элдептиг.

Тевe малдың баш санын өстүреринче, семиртип одарладырынче болгаш ону транспортка шын ажыглаарынче доктаамал контрольду ажыл-агый бүргүзүнге тургузары эргежок чугула.

А. БИЧИЖИН.

Тес-Хемниң колхоз-совхоз бүдүрүлге эргелелиниң начальнигиниң бирги оралавчызы.

Бии-Хем районнуң «Тишелге» колхозинiң мурнакчы саанчыларының бирээзи ХЕПЕ СЕВИЕВНА САТ саанчы ажылынга он үш чыл чедир ажылдап турар. Ажылишке ынак, аңаа улуг сонуургалдыг, биче сеткилдиг бо саанчы колхозчуларның бедик хүндүткелин чаалап алган.

— Республиканың көдээ ажыл-агыйының ажылдакчыларының чөвүлел хуралынга уткуштир кандыг чедиишкиннерлиг ужурашкан силер?—деп, саанчыдан айтырган бис.

— Бирги чартык чылда инек бүргүзүнден сүт саап аар хүлээлгемни ажыр күүсеткен мен. Ынчалза-даа ону ам-даа эвээш деп санап турар мен. Соруглам— моон сонгаар оон-даа хөй сүт саап дээш чүткүлдүг ажылдаары...

Сөзүг болгаш фотозу М. САЛЧАКТЫЫ.

Ада-иеден хамааржыр

Өг-бүлеге кижизидилге — ол хуула херек эвес. Совет нинтилел өзүп орар салгакчыларны шын кижизидеринге улуг кичээнгейни салып турар. Дыка хөй өг-бүлелер боттарының уругларын шын кижизидип, школаның идепкейлиг дузалакчылары боол келгеннер. Степан Лакпар—Тарлаг школазында өөренип турар үш уругларның адазы. Ол өг-бүленiң уругларының өөредилгезинге, чурумунга болгаш нинтиге ажыктыг күш-ажыл кылырынга өскелерге үлегерлиглер. Улуг уруу 4-кү классты чедиишкинниг өөренип дооскан. Степан Лакпар чүгле бодунуң уругларының кижизидилгезин хайгаарап турар эвес, харын ол ышкаш бодунуң эш-өөрүнүң уругларының кижизидилгезинче база кичээнгей салып турар. Өөреникчи Надя Даржаанын ада-иези база кичээнгейлиг кижизидикчилер: уруу эки өөренип, чурумнуг болуп турар. Ол уругларчу арыг-силиг кеттинген чоруур болгаш бодунуң чаңгыс классчылары-биле эптиг-ээлдек. Ада-ие боттары школа-биле быжыг харылзаалыг.

Өг-бүленiң кежигүннери найырал чок, харын-даа бот-бодунга маргышкак болза уругга кандыг-даа шын кижизидилге болбас. Өг-бүлеге нинти сонуургал, чүткүл чок чорук уругнуң шын өзүлдезинге багай салдарны чедирер.

Эш Дарый «Өөк» совхозта

СЭТА-ның дыңнадыглары

Эртеминиң кол күштерин — кол угланыышкыннарже

МОСКВА. (СЭТА). СЭКП-ниң Программазында айытқан аажок улут соруулгаларны улустуң болгаш партияның эң хүндүлүг онаалгазы кылдыр совет эртемденнер хүлээп алган. Оларны канчаар күүседип, күштерин канчаар каттыштырар болгаш оларны эртем шинчилелдериниң кол угланыышкыннарынче канчаар боттандырар дугайында чугаа ССРЭ-ниң Эртеминер академиязының хуралынга болган.

«Эртем болгаш идеологтуг амыдырал» деп делгереңгей илеткелдиң хуралга Эртеминер академиязының оралакчы президентизи академик Н. Н. Федосеев кылган.

ССРЭ-ниң Эртеминер академиязының ниити хуралы чамдык организастыг айтырыгларны чугаалажып көрген.

ССРЭ-ниң Эртеминер академиязының чаа уставын болгаш чаа тургузуун бадылаан. Эртеминиң кол угланыышкыннарын удуртур болгаш эртеминиң чаңгыс ол-ла адырында ажылдап турар эртемденнерни каттыштырып турар тускайжыткан салбырларны ССРЭ-ниң Эртеминер академиязында тургускан.

Академияның составынга 15 салбырларны: математика; ниити физика; ядролуг физика; энергетиканың физика-техниктиг айтырыглары; чер дугайында эртем; башкарылганың механиги болгаш чорудулгалары; ниити болгаш техниктиг химия; органиктиг эвес материалдарның физика-химиязы болгаш технологиязы; биохимия, биофизика болгаш идепкейлиг каттыжыышкыннарның физиологиязы; физиология; ниити биология; төөгү; философия болгаш эрге; экономика; литература болгаш дыл — мындыг салбырларны ниити хурал бадылаан.

Академияның салбырларының болгаш эртем албан черлериниң ажылын удуртур кылдыр ССРЭ-ниң Эртеминер академиязының президиумуу физика-техниктиг болгаш математика эртеминериниң секциязы, химия-технологтуг болгаш биология эртеминериң секциязы, ниити эртеминериң секциязы — президиумуның мындыг үш секцияларын база тургускан.

Академияның чаа уставын ёзугаар академияга соңгулдаары дөрт чылда бир удаа чорудар. Уставтың бо чүүлү-биле холбаштыр ниити хурал академияның президентизин, оралакчы президентилерин, салбырларның академик-секретарьларын болгаш президиумуның өске-даа кежигүнерин дөрт чыл хуусаа-биле соңгаан.

Академияның президентизинге академик М. В. Келдыш соңгуттурган.

Оралакчы президентилерге академиктер В. А. Кириллин, М. А. Лаврентьев, М. Д. Миллионщиков, Н. Н. Семенов, П. Н. Федосеев олар соңгуттурганнар.

Ниити хуралга Эртеминер академиязының президентизи М. В. Келдыш чүве чугаалаан.

Совет улустуң дузаламчызы

Чоокта чаа Чөөн Пакистанның мурнуу эриинге күштүг шуурган делгем районну хоозураткан. Чаятаар болган халаатарның түннелинде 10.000 хире кижи өлген, чүс-чүс мүң кижи эт-хөреңги чок арткан. Харылзаалың болгаш амыдырал хандырылганын хереселдери үреглеп. Чамдык черлерде халдавырлыг аарылгар тыптып келген.

ССРЭ-нин Бызыл Крест болгаш Кызыл Чартык ай ниитилелериниң Эвилелиниң күүскомунуң даргазы профессор Г. А. Митерев Пакистанның Кызыл Крест ниитилелиниге телеграмма чорудуп, Пакистанның улузунга ханы сагыш-сеткил каттыштырылгазын ында илергейлеп, Совет Бызыл Крест 1000 рубль түннүг эм аймаан болгаш 7.000 рубль ниити түннүг үш мүң метр пөстүг түскай самолёт-биле Чөөн Пакистанче чорудар деп турарын дыннаткан.

АЛДАРЛЫГ ЧЫЛ ОЮНГА

ГАВАНА. (СЭТА). Куба улус бодунуң эң улуг революсчу байырлалдарының бирээзи — Монкада казарманы маадырлыг штурмаланының 10 чыл болур оюн байырлалдыы-биле демдеглеп эрттиреринге белеткенип турар. Ол штурм болза Батистаның ханныг диктатуразынга удур Фидель Кастрога баштаткан куба патриоттарның чепсектиг демисели-ниң эгези болган.

Хосталга орнуулуу бодунуң июль 26-да байырлалын чаа күш-ажылчы чедишкиннер-биле уткуурунга белеткенип турар. Бо хүннерде бүгү чүрта хуралдар эртип, ол кайгамчык хүнге алдар болдурган социалистиг хүлээлгелерни ол хуралдарга ажылчы чоннар ап турар. Идик үлетпүрүнүң ажыдакчылары июль айда чуртка бир миллион эжеш идиктерни бээрин хүлээнген. Июльдуң баштайгы хүнүнде-ле олар 50 мүң ажыг эжеш идикти бүдүрген болгаш хүн планын 25 хуу ажыр күүсеткен. Кубаның көдээ ажыл-агыйының ажыл-ишчилери чигир тростиктериниң шөлдеринде ажылды июль 26-да доозар дээш демисежип турар.

Аденниң хуу-салымын чон шиитпирлээр ужурлуг

НЬЮ-ЙОРК. (СЭТА). КНО-нуң хайгаралы-биле хоойлужудулга чөвүлелинге соңгулданы чорударының аргазы-биле бот-шиитпирлеттинер чорукка бодунуң эргезин боттандырар арганы Аденниң чонунга хандырып бээрин Каттышкан Нациялар Организациязынга КНО-нуң Аден талазы-биле тускай белеткел комитези сүмелээн. Аденде политиктиг хоргдаттырганнарны хостап үндүрерин болгаш Аден протекторатта бактаан турар эмираттарның чонунга удур дерзин үүлгедиглерни соксадырын белеткел комитези Англияга база дааскан.

КНО-нуң колонияга чурттарга болгаш улустарга хамаарышпас чорукту тыпсыр дугайында Декларациязынга дүүштүр КНО-нуң тускай комиссилязын ол районда байдалды хынап көөрү-биле Аденче чоруткан турган. Ындыг болза-даа англи колониалисчи эрге-чагыргалар ук комиссияның ажыл-чорудулгазы Англияның иштики херектеринге холгаарлаашкын болур дээр чылдак-биле ол комиссияны Аденниң девискээринче киирбейн барган. Ынчангаш комиссия КАР-га, Йеменге, Сауд Аравияга болгаш Иракка баары-биле кызыгаарлаттынар ужурга таварышкан.

Шилиндек мөгелер, эрткен аъттар

Аът чарыжы

Аът чарыштырар черже баар дээн кижилериң агымы ол хүн дыка эрте эгелээн. Автобустар доктаар черлерде кижилер бөлүк-бөлүүлеринге эвлеп маңап тургулапкан. Автобустар, чиик машиналар, мотоциклдер Кызыл хоорайның адаанче чүс-чүүлүнге шуужуп чоруп-ла, чоруп-ла турган. Чадаг тергелиг кижилер безин орук дургаар шуушкак, бурунгаар-ла, бурунгаар далажып бар чорааннар. Чарыштырган аъттар көөр дээн кижилер ол хире хөй болган.

Аът чарыштырар черде кижи дээрге кизирт, машина козурт. Ында бүгү-ле чүве байырлалдыг шинчи киргеп. Хөгжүм чаңгыланган, катказ-чуга диңмиттелген. Аъш-чем садыглаан буфеттер безин дыка хөй, ак-ак халаттарлыг садыгжылар чонга эптиг-ээлдээ-биле бараан болуп турган.

Республиканың аът чарыжының маргылдаазы чогуур шагында эгелээн. Бир дугаарында 10 километр черге районнардан шилиттинип келген 28 чүгүрүк аъттарны чарыштырган.

Чарыштырган аъттарның бараанны кайы ыракта-ла көстүп кээрге, бүгү чоннуң кыңгыгейи ында барган. Чогум кайы районнуң, кайы колхозуның азы совхозунуң аъды мурнунда чоруп олурар дээрзин тодарадып билири берге турган. Мурнунда чоруп олурган аъттарның бараанны көстүр. Элээн чоокшулап келзе-ле мурнунда ийи доруг, кара — үш аът мырыңай сүрүштүр маңнап олурганнар.

10 километрниң бо чарыжынга Таңды районнуң «Элегес» совхозунуң доруг аъды (мунукчузу Түлүш Дампыл-оол) эртип келген, оон соондан ол-ла совхозтуң база-ла доруг аъды (мунукчузу Хуурак Чаш-оол) келген. Бир дугаарында эртип келген аът 10 километрге 13 минута 20 секундада маңнап келген болган. Ийи дугаарыңдан келген аът оон чүгле 10 секунда озалдап келген. Үш дугаар черни Тес-Хем районнуң «Тес-Хем» совхозунуң аъды (мунукчузу Кызыл-оол) келген, дөрт дугаарында Таңды районнуң «Тиилелге» совхозунуң аъды (мунукчузу Ондар Ширии-оол) келген, бешки черни базала «Тес-Хем» совхозтуң аъды (мунукчузу Маадыр-оол) алган. Ынчангаш бо беш аът шаңналда кирген, оларның мунукчуларын өртектиг барааннар-биле шаңнаан.

Оон соонда 2400 метрге орлов уксааның челер аъттарын чиик тергеге тергелээш челдирген. Ол маргылдаага Каа-Хем районнуң «Октябрь 30 чылы» колхозунуң Желанный дээр шолалыг кара аъды (мунукчузу Т. Иконников) база Бии-Хем районнуң «Искра» колхозунуң Ласточка дээр шолалыг аъды (мунукчузу Миков) эки түңнелди көргүзүп, тинлекчилер болганнар.

База-ла орлов уксааның челер аъттарын чиик тергеге тергелээш 1600 метр дистанцияга чарыштырган. Аңаа бир дугаарында Каа-Хем районнуң «Кызыл тук» колхозунуң Зефир дээр шолалыг аъды (мунукчузу М. Калинин) эртип келген.

Буденный уксааның чүгүрүк аъттарын 3200 метр дистанцияга терге чокка чарыштырган. Аңаа бир дугаарында Каа-Хем районнуң «Октябрь 30 чылы» колхозунуң Макарко дээр шолалыг аъды (мунукчузу В. Казаков) эрткен. Ол-ла уксааның чүгүрүк аъттарын 2400 метр дистанцияга чарыштырган. Аңаа бир дугаарында «Өөк» совхозтуң Катрый дээр шолалыг аъды (мунукчузу В. Потаренко) эртип келген. Ийи дугаарын Каа-Хем районнуң «Кызыл тук» колхозунуң Храмун дээр шолалыг аъды (мунукчузу М. Исидеев) келген. Ол-ла дистанцияга «Өөк» совхозтуң Булат дээр шолалыг аъды (мунукчузу В. Григорьев) эки түңнелди көргүскен. Ол-ла дистанцияның бешки бөлүүнге «Элегес» совхозтуң Байкал дээр шолалыг аъды (мунукчузу Маадыр-оол) эртип келген.

Үш аътты тергете кожуп алган 1600 метр дистанцияга чарыштырганы көрүкчүлериң сонуургалын хайныктырган. Ол дистанцияның бирги бөлүүнге Таңды районунда дуржулга станциязының Подарак. Бурел, Волга дээр шолалыг кошкан үш аъды (башкарыкчызы М. Евсиенко) эртип келген. Ийиги черни «Элегес» совхозтуң кошкан үш аъды (башкарыкчызы А. Филиппов) алган. Дараазында ол-ла дистанцияның ийиги бөлүүнге чарыштырган кошкан аъттардан бирги черни Бии-Хем районнуң «Кызыл тараачын» колхозунуң үш аъды (башкарыкчызы эш Смирнов) тинлекчи болган. Ийиги черни Каа-Хем районнуң үш аъды (башкарыкчызы Калинин) алган.

Бо үстүнде дистанцияларга тинлекчи болуп, эки түңнелди көргүскен аъттарның мунукчуларынга өртектиг шаңналдарны тывыскан.

Республиканың аът чарыжының маргылдаазынга чүгле Таңды, Бии-Хем, Каа-Хем, Улуг-Хем, Тес-Хем районнарындан чүгүрүк, челер аъттары киришкен. Өске районнар бо чугула маргылдаага чаңгыс-даа чүгүрүк аъттар кириштирбээн.

Республиканың аът спортунуң бо маргылдаазынга дыка хөй кижилер чарыштырган аъттарны эки мунуп билир талазы-биле улуг мергежилдиин, боттарының аваангыр-капшагай спортчу мергежилдерин көргүскен. Ылаңгыя 10 километрге чарыштырган аъттарның мунукчулары шуптуу-ла бичии оолдар. Ол оолдар көрүкчүлерниң кайгап магадаашкыныя хайныктырганнар.

Чүгүрүк болгаш челер аъттарны чарыштырар чорукту тыва улуска шагшаандан бээр туруп келген улуг чаңчыл. Сөөлгү каш чылдарда спорттуң бо национал хевири уттүндүрүп бар чыткаш, ам ооң база катап хөгжүп олурары дыка эки-дир. Аът чарыштырар чорукту республиканың бүгү районнарынга доктаамал чорудуп, спорттуң бо чугула хевирин улам-на бедик деңнелге чедир сайзырадып, челер, чүгүрүк аъттарны хөйү-биле илередип тывары дыка-ла кузенчиг-дир.

Т. САЯН-ООЛ.

Чуруктарда: (оң талазында) 10 километрге чарыштырган аъттарның шилиндектериниң үшта халыже бергени. (Солагай талазында) чиик терге-биле тергелээш 2400 метр дистанцияга чарыштырган аъттар чарыш үезинде.

Фотолары С. ФЕОКТИСТОВТУҢ.

Начыннарның аразында чаа аттар

Республиканың бо чылгы Наадымынга турасхаатталган чанчыл болган хүреш маргылдаазы июль 7-де 16 шак турда эгелээп турган. 2 — 3 шак бурунгаар-ла Гастелло аттыг культура болгаш дыштанылга парыгының хүреш шөлүн көрүкчүлер долдур олурупкан. Кижинин хөйүнге хүреш стадионунда олуг безин чедипшес, эвлеп алган орнун алыспазы-биле харын-даа ол өйде сидиредир чаап келген сууккур чазыта безин көк суг апаргыже олургулаар көрүкчүлер кайы хөй турган.

Шилиндек 64 мөгени чыскаапкан. Хөгжүмүнүң хөлүг үнү дагжап үнери билек, олар шуптуу черни сиртиледи девип үнгеш, көрүкчүлерниң мурнуна ёзулап, дөнмектерин часкагылаашл, таваар кылыйты ужуп чораан азырлерзиг, дедир турган черинче девип чорупканнар.

Мөге садыкчылары баштайгы ужуражырларны кыйгырып үнген. Борта Куулар Даржаа (Кызыл), Сат Борбак (Тес-Хем) оларның онагларын кагылаашы арыг болгаш чараш болган. Ийиги салыгдан эгелээш хүрештин көрүштүү чидигленип келгени-биле көрүкчүлерниң сонуургалы бедип келген. Ынчан Владимир Крипан (Барыын-Хемчик) биле Куулар Шагдыр-оолдуң (Өвүр) сегиржип алганы чогум-на ындыг байдалга болган. Крипан удурланыкчызын арыг кагган. Чөөн-Хемчик районнуң төлээлекчизи Байыр-Белек Кызыл хоорайның мөгези Алексей Кумаяк-биле үр хүрешкен. Ол шыланчыг демисел чүгле үшкү салыг безин эгелээш, элээн үр болганда Кумаяктың тинлелгези-биле доозулган.

Үшкү салыгның сөөлүнде сес эң шыырак мөге арткан: Куулар Даржаа, Алексей Кумаяк (Кызыл), Монгуш Доржу, Владимир Крипан (Барыын-Хемчик), Ондар Кошкар-оол, Монгуш Чикчаа (Чөөн-Хемчик), Ховалыг Ашак-оол (Таңды), Куулар Даш-оол (Өвүр). Барыын-Хемчик райондан келген аныяк мөге Монгуш Доржунуң ады эрткен чылдан эгелеп-ле хүрешке хандыкшылдыгларга билдинип эгелээн. Бо маргылдаага ол болдунуң арга талазы-биле мергежилиниң улам бедип олурарын база катап бадыткаан. Бо удаада ол республика чемпиону чораан Алексей Кумаяктыынак аргазын ажыглап, буттааш арыг октап алган. Ол ышкаш К. Даржаа, В. Крипан, О. Кошкар-оол олар боттарының онагларын маргыш чок арыг дүжүргүлээш, финалга үнгеннер.

Ондар Кошкар-оол бо удаада Владимир Крипанга таваржы бергеш, ону арыг тинлээн, а Монгуш Доржу улурланыкчызы Куулар Даржаанын чазыын ажыглап, база катап бодунуң ынак аргазын ажыглаан, октап алган.

Шүүлдеге үнген ийи мөгеден О. Кошкар-оол кайы-даа тала-биле ажыг болуп, шүглүп үнген. Эрткен чылын ол РСФСР-нин Чөөн-Сибирь зонында областарының, автономнуг республикаларның национал спорт талазы-биле Кызылга болуп эрткен мар гылдаазынга болуунуң денгзизинге бүрят хүрештүң чемпиону атты ол чедип алган.

Хүреш эгелээринің бичии мурнуу чарыында бис Ондар Кастыкович биле хүреш талазы-биле бо маргылдаазының дугайында кыска беседа кылган бис.

— Бо удаада көдээнин спортчулары шыырак белеткедиг болганын черле мактавас аргажок. Кызыл-Мажалык АТК-зының чолаачызы мөге В. Крипан, Өвүр районда «Торгалыг» колхозтуң чолаачызы, аныяк мөге Куулар Даш-оол, Чөөн-Хемчик районнуң «Октябрь 30 чылы» колхозунуң колхозчузу Монгуш Чикчаа олар болгаш өскелер-даа эки хүрештилер-Ам дараазында болур ужуражымыкынга чедир эки белеткеиип албас болза, оларның бирээзинге алзын чадавас-тыр! — деп эш Кошкар-оол шүглүп үнгенинин соолунде беседазынга чугаалаан.

Бо маргылдааны организастаарында көзүлеген четпестерни база демдеглеп каар ужурлуг бис. Бир дугаарында, стадионга мөгелер олурар майгынны кагары, туктар кадаары чергелиг белеткел ажылдарын мырынай кес кырынга келгеш кылган. Мөгелерниң данзызын будуларуп, катап-катап шүүлге кызыын турганындан 64 кижиниң орнуна 66 кижини кииргенинден хүрешке будулгазын үнүп турган. Харын-даа чамдык мөгелерниң характеристиказын чазыглыг хөөреткилей бээр турганы черле четпес. Чижээ, А. Кумаяктыны, К. Тодронуу, А. Аижини «республиканың каш дапкыр чемпиону чораан» деп чарлаан, шынында Кумаяк чаңгыс катап чемпион чораан, Төөгө чаңгыс катап чемпион от алган. А. Аижи республика маргылдаазынга чүгле эрткен чылын чедишкинниг хүреш кеп болгай.

Шүглүп үнген болгаш үжүүрлешкен мөгелерге «Урожай» спорт жиштыра ниитилелиниң күбогун болгаш өртектиг белектерни тывыскылаан, ол ышкаш 1—8-ке чедир черлерни алгылаанларга ыяал бижиктерни база тывыскан.

О. НАМЧЫЯАН.

Республиканың көдээ ажыл-агый ажылдакчыларының чөвүлел хуралынга келген малчыннарга хоорайның бот-тывынгыр уран чүүл коллективтериниң киржикчилери болгаш национал театрның артистери солуун концерт көргүскеннер. Чурукта: хоорайның ниити ыр болуу.

Фото В. ЛУТКОВТУУ.

ИЙИ КЫРГАН АҢЧЫНЫҢ ОЛЧАЗЫ

Хоочун аңчы Ак Мырлаа ам 63 харлыг, ооң ады чүгле Тожунуң «Май 1» колхозунда эвес, харын бүгү республикада билдингир. Ол, чыл бүрүде-ле бүрүнеге хөй түннүг чымчак алдынны белеткеп келген.

Эрткен аңныр сезонунда киш биле дин ховар турган болза-даа, төрээн колхозунга 20 киштi, 3 дырбактытыны, 2 адыгны болгаш 50 ажыг диинни ол дужааган.

Кажар аңчы чүгле кышкы сезонда аннаары-биле кызыгаарлаттынмайн, ниитиниң малының, оранның ан-меңниң хоралыг дайзыны — араатан бөрүлерни чылдың кайы-даа үезинде база узуткап турар.

Чоокта чаа ол бодунуң хоочун аңчы эжи 70 харлыг Кол Чыдыг-оол-биле ийилээ аныязындан бээр аңнап өскен. — Чаваш тайгаларының Шээнниг мээстеринче бөрү оолдары дилеп, кады аннаарын дугурушкан. Ол мээстеринниң бир-ле черинде овааланган ан сөөгүнүң, чамдык черлерде бөрүнүң базып каан истериниң дугайында медээни аңаа барып чораан аныяк аңчылар Довурак Бичe-оол биле Седип алышкыларның тутаазындан эскерип кааннар.

Олар ийи хөндүр чорааш, баар дээн черинге чеде берген. Кежээ одаазынга чемненип олурда, быскан хар чаап келген.

— Ис кезер кижилерге, биске бо хар дыка-ла тааржымчалыг-дыр, кайы хиреде чоруур бис? — деп, Ак Мырлаа айтырган.

— Дан бажында бөрү үнгүрүнге чыдар эвес, бөрзектеринге чем эккеп бээр дээш, димзенип чоруп каар-ла болгай. Хүн үнүп келгиже чедир маңаар херек...

— Ол-даа шын, эмин эртир эртелээн херек чок, бөрүнүң үнгүрүнге кирер ойун маңаза эки...

Аңчылар ынчаар чугаалажып хонгаан, эртенинде таваар тургулап кээрге, дээр аянсан болган. Хүн чаала үнүп орда, одаанга шайлап олура, ийи чүкче ис кезип үнерин дугурушканнар.

Дыт дөзүнге чөлеп каан турган боозун алгаш, Ак Мырлаа баштайла базып үнүпкен. Ооң соонда Кол Чыдыг-оол бодунуң баар дээн черинче база-ла чоруп каан.

Одаандан шоолуг ыравайн бар чыда, кырган Чыдыг-оол бөрүнүң изин тып алган. Ис аайы-биле оон ынай чоруп орарга, бичии кырданда үнгүр бо чыткан. Ашак аңаа олура душкеп, топтап көөрге, ында чаңгыс эвес, харын дөрт үнгүр бар, оларның бирээзиниң иштинче чаа ис кире берген болган. Үнгүр иштинде бөрзектерниң ыыт-шимээнин ол база дыңнап каан!

Чер кырынга чеден чыл дургузунда чуртап, кол-ла кижи аңныр ажылдыг чораан кырган аңчы боозунуң мажызын базар кылдыр белеткээш, бөрүнүң үнерин кедеп олурушкан. Дөрт үнгүрүнүң кайызындаада үнери магат чок чүве төлээде, оларның шуптузун хайгаараары мындыг-ла белен эвес, оон-биле кады, аныяндаазынга бодаарга, карактарының бүлүртүн апарганын ол база билинген.

«Араатанны үнгүрден халытпайн, аажок ол чугаалаан.

Аңчылар бөрүнүң үнүп болур черлерин эдлечкип кедевишаан, үнгүр кырын бир шак иштинде казып кээрге, онгар ам-на ойлу берген. Карааны үнгүрнүң хажыызында араатанның буду куураарып көстү берген.

— Кым здарыл?..

— Караан кеспу кижи сен... Че!..

Мырлаа бир адарга, араатан шимчеш-даа дивээн.

— Карабин оъгундан артер шаа кайда боор, өлүү ыйнаан, көстүп чыткан бүлүндан ушта шелип эккел ашак...

Чыдыг-оол бөрүнүн лаванындан барып сегирип алырга, араатан ырланган дег болган, ооң холун дыргактары-биле тайыс тепкен.

Өлбээн-дир мөн, кулугурну, амна аадырам дээнзиг, Мырлаа ону ийи удаа улай даштаарга, ооң көстүп чыткан лаваны ам-на шейлу берген.

— Ам-на өлүү ыйнаан — дээш, курун ора тыртказ, балыын шарыттыныш турган Чыдыг-оол ирей солагай холу-биле ушта тыртып эккээрге, бөрүнүң тыны үзүлген болган.

Аңчыларның демисели ооң-биле доозулбаан. Ында үнгүр иштинде чиринейнчип чыдар бөрзектер база бар. Мырлаа үнгүр иштинче холун сукказ, бөрзектерни бирээлеп, ийилеп үндүр октап-ла турган. Сан 8-ке чедип чорда, үнгүрүнүң мурнуу талазындан шимээн база дыңналган. Чыдыг-оол ында үнгүр аксы дугларын чудуктуу ушта тыртказ, ийи бөрзекти база ужулган.

К. КУМАЯН.

Эзирик кижиниң сугга эштиири болгаш хемелээрин база хемеге бичии уруглар олуртуп алгаш селгүүстээрин шыңгыы хоруп турар.

Эзирик кижилер бодуи туттуунуп шыдавас болгаш чоруп орар уг-шинии эки билбес болур.

Сугга эштип, хемеден чораашл, генектенир болгаш баштактанып чорукту, сугже кижилерни күшбиле кинр идерии болдурбаңар.

Эзирик кижиге — «далай безин дискенке четпес сыын ышкаш болгулаар», мындыг болза-даа ол дээрге чүгле арагачыларның хоозуп бодалы-дыр.

Сугга озал-ондактыг таварылгаларның чылдагаанны ол.

ТЫВА РЕСПУБЛИКАНЫҢ ДОСААФ САНИТАРЧЫРЫДЫЫШКЫН БАЖЫНЫ.

АГААР
Бөгүн республикага булуттагылап каап турар хүн болур, республиканың чамдык черлеринге кыска чаашкыннар болур, республикага болгаш Кызылга динирииккин болуп магат-чок. Хат ой-тавыны. Агаарның температуразы: республикага — 22—27, а Кызылга — 25—27 градус чылыг.

Редактор Д. Б. БАЙЫР-ООЛ.

КИНОТЕАТРЛАРГА

БӨГҮН

«НАЙЫРАЛ»: «Алдын дулгуур» 10, 12, «Ингури хеминиң эриктеринде» 2, «Даарта келиндер» 4, 6, 8, 10 шактарда.

«КАА-ХЕМ»: «Компаньерос» 11.15, 1.15, «Ийилээн эрлер-дир бис» 5.15, 9.15, «Кадыг-дошкун залыпаа» 3.15, 7.15 шактарда.

«ЕНИСЕЙ»: «Алдын Диш» 2.30, 4.30, 6.30, 8.30 шактарда.

«ВОСТОК»: «Кандыг-даа өртен-биле» 1.15, «Тудушкан реакция» 3.15, 9.15, «Ынакшыл болгаш ийиги умудунчу» 5.15, 7.15 шактарда.

РЕДАКЦИЯНЫҢ АДРЕЗИ: Кызыл Щетинкин — Кравченко-Будумчузу, бажын № 3. телефоннары: Редакторнуң 24 — 63, редакторнуң оралакчыларының 35 — 24, 25 — 38, идеология киллизиниң 37 — 13, харыысалгалыг секретарының 23 — 35, көдээ ажыл-агый будурулгезиниң болгаш партийжи амыдырал киллизиниң 25 — 38, 23 — 54, үлетпүр будурулгезиниң болгаш партийжи амыдырал киллизиниң 22 — 64, чагаа, ажылчын болгаш көдээ корреспондентилер база совет тургузуг болгаш амыдырал киллистериниң 21 — 27, Информация киллизиниң 20 — 60, бухгалтерияның 31 — 75, корректорларның 21 — 47, солун келбейн барганда 32 — 75 телефонче долгаар.

ТС — 01265

Чагыг № 122. Культура министерствозунуң типографиязы

БҮГҮ ЧУРТТАРНЫҢ ПРОЛЕТАРИЙЛЕРИ, КАТТЫЖЫҢАР!

ШЫН

1925 чылда үндезилеттинтеп

1963 ч.
ИЮЛЬ
10
СРЕДА
№ 162 (5566).

СЭКП Тыва обкомунуң, Тыва АССР-ниң Дээди Совединиң болгаш Министрлер Чөвүлелиниң органы

Өртээ 2 көп.

ПАРТИЯ КОМИТЕТТЕРИ БОЛГАШ ПАРТОРГАНИЗАЦИЯЛАР БҮГҮ ҮЛЕТПҮР БҮДҮРҮЛГЕЛЕРДЕ, КОЛХОЗТАРДА БОЛГАШ СОВХОЗТАРДА ИДЕЙ КИЖИЗИДИЛГЕЛИГ БАЗА КУЛЬТУРА-ЧЫРЫДЫЫШКЫН АЖЫЛДАРЫНЫҢ УТКА-ШЫНАРЫНЧЕ, ЧОГААДЫКЧЫ ОРГАНИЗАЦИЯЛАРНЫҢ, ЭРТЕМНИҢ, УЛУС ӨӨРЕДИЛГЕЗИНИҢ, КУЛЬТУРА АЛБАН ЧЕРЛЕРИНИҢ АЖЫЛ-ЧОРУДУЛГАЗЫНЧЕ ХАНЫЛАП КИРЕР, ОРГАНИЗАСТЫГ БОЛГАШ ИДЕОЛОГТУГ АЖЫЛДАРНЫҢ ЧАҢГЫС ААЙЫН ХАНДЫРАР УЖУРЛУГ.

(СЭБП ТК-ның июнь Пленумунуң доктаалыңдан).

Культура албан черлериниң тудуглары

Культура-чырыдымышкын албан черлери чонуң культурлуг дыштанылгазының ёзулуг одаглары болбушаан, чонуң коммунистиг кижизидилгезиниң херээнге аажок улуг рольдуун СЭКП ТК-ниң июнь Пленуму онзалап айтып, бо талазы-биле тодаргай аналиэти берген. Ынчангаш культура-чырыдымышкын албан черлериниң ажылының моон соңгааргы хөгжүлдезиниң дугайында улуг сорулгалар Ф. Л. Ильичёвтуң «Партияның идеологтуг ажылының эвлечелиг сорулгалары» деп илеткелинде болгаш июнь Пленумунуң доктаалында тодаргай айыттынган.

Идеологтуг ажыл талазы-биле партияның салган сорулгаларын күүседиринге культура-чырыдымышкын албан черлериниң оран-бажың тудуглары бир кол улуг хамаарылгалыг.

Бистиң республиканың хоорайларында, көдээ суурларында, сүт-бараан фермаларында, бригадалар төптеринде чыл бүрүзе-ле чаа культура бажыңнарын, клубтарны, библиотекаларны, кызыл булуңнарны хөй-биле тудуп турар. Ылаңгыя республиканың дыка хөй хойжу бригадаларының төптеринде чүгле бо сөөлгү каш айларның дургузунда чаа клубтар, кызыл булуңнар туттунган. Өөрү районуң колхозтарының хойжу бригадаларының болгаш сүт-бараан фермаларының төптеринде эки шынарлыг чаа клубтар, кызыл булуңнар туттунган. «Кызыл тук» колхозтуң Хорумнуг-Ойлда, «Коммунизмче орук» колхозтуң Бора-Шайның Арыг-Бажында, «Торгалыг-ның» Сарыг-Хөлде чаа клубтар малчыннарның, ажыл-ишчилериниң культурлуг дыштанылгазының одаа апарган. Ол ышкаш Каа-Хем районунуң «Бурунгаар» колхозунуң төвү—Бүрен-Хем-Аксы суурда бус-биле изидер чаа клубтуң тудуу дооступ, ажыглаага кирген. Чаа тудуп, ажыглаага кирген, идеологтуг ажыл чорударынга эң-не таарымчалыг байдалдыг, эки ажылдап турар клубтарны, кызыл булуңнарны, библиотекаларны моон-даа хөйнү алып болур.

Клубтар тудугларынче сагыш салбас чоруктар дугайында СЭКП ТК-ниң июнь Пленумунга Л. Ф. Ильичевтуң илеткелинде айыткаңы ышкаш четпестер бистиң республикада кайы хөй. Ол дээрге чамдык ажыл-агыйларның удуртукчуларының талазындан чонуң культурлуг дыштанылгазының одагларының тудугларын чугулалап көрбес, шын эвес чоруундан болуп турар. Тудуун эгелеп каапаан, ара каапкан клубтар, культура бажыңнары республикада бар. Оларның чамдыктарының тудуглары беш-алды чылдарның иштинде дооступ чадап турар. Каш чыл мурнунда Тээли суурга ийи каът культура бажыңын тудуп эгелээн, ооң ханазын салып дооскаш, дээвирин болгаш соңга, эжиктерин кылып турган ара каапкандан бээр ам дөрт чыл чедип турар. Ол культура бажыңының шалаалары үрелип эгелээн, ооң чамдык чүүлдерин Тээли суурнуң чамдык чурттакчылары бүдүү дажыглап оттулуп турар апарган. Бо чылын Бай-Талга болгаш Кызыл-Даргга чаа клубтар тудары-биле акшаны Тыва АССР-ниң Министрлер Чөвүлели «Тээли» совхозче шилчиткен. Клубтарның тудуу мынчага дээр эгелевээн.

Кызыл хоорайның үстүнде Каа-Хем суурда клуб тудуу беш чыл болган. Бо чылын ооң акшазым чүс хуу шилчиткен, а тудугну амдаа чорутпайн турар. Бо дугайында Кызыл хоорайгүскому чогуур хемчег албастаан. Тес-Хем районунуң Тере-Хөлде дыка хөй колхозчу малчыннар болгаш өске-даа ажыл-ишчилер чурттап турар. Ында амдыгаа дээр эки шынарлыг клуб чок.

Бии-Хем, Таңды районнарда клубтар тудуунуң талазы-биле байдал эң-не багай. Ол районнарның суурларында эрги, дакпыш клубтар хөй чыл болганындан ам ирип баксыраан. Аңаа чаа клубтар тударының дугайында айтырыг мынчага дээр ёзулуг тургустунмаан. Ылаңгыя Бии-Хемниң «Хадың», «Тээлезер», Таңдының Каскалда, Үттүг-Туругда ёзулуг клубтар чок. Эрги, дакпыш чурттакчылар бажыңнарын клуб кылып алган. «Ооң» совхозтуң Тарлаг салбырында, Каа-Хемниң «Кызыл тук» колхозунуң төвүнде клубтарның тудуу дөрт-беш чылдар дургузунда доозулбаан. Ынчангаш бо үстүнде адаан черлерге культура-массалыг, идей-кижизидилгелиг ажылдар чорударынга таарымчалыг байдалдар тургустунмаан.

«Улуг-Хая», «УТКА 25 чылы», «Элегес» совхозтарның удуртукчулары клуб тудугларынче кичээнгейни кошкаткан. Бо совхозтарда чаа тудуп турар клубтарның тудуу каш чыл дургузунда доозулбаан. Харын-даа олар клуб тудуунга күрүнеден берген акшаны өскээр чарыгдап турганнар.

Бии-Хем, Таңды, Каа-Хем, Улуг-Хем районнарның парткомнары, райкүүскомнары культура албан черлериниң тудугларынче онза багай кичээнгей салып турар. Бии-Хем районнуң парткому, райкүүскому көдээ суурларда эрги, дакпыш клубтарны чаа клубтар, библиотекалар-биле солуурунуң дугайында айтырыгны моон мурнунда чугаалашса-даа ол каңдыг-даа үре-түңнел чок болган. Көдээ ажыл-агый продуктуларының бүдүрүлге болгаш белеткелдер министерствозу (удуртукчулары эштер Соколов, Достак-оол) клубтар тудуунче сагыш салбастаан.

Культура албан черлериниң ажылын харылап удуртуру райкүүскомнарның болгаш көдээ Советтериниң база бир кол хүлээлгелериниң бирээзи болуп турар. Ылаңгыя СЭКП ТК-ниң июнь Пленумунуң доктаалында мынча дээн: «КУЛЬТУРАНЫҢ БҮГҮ ОДАГЛАРЫН УЛАМ ЫҢАЙ ХӨГЖҮДЕРИНЧЕ КҮЖЕНИИШКИННЕРНИ УГЛАНДЫРАРЫН, АЖЫЛЧЫ ЧОННАРНЫҢ КУЛЬТУРЛУГ БОЛГАШ АМЫДЫРАЛ ХЕРЕГЛЕЛДЕРИН ХАНДЫРАРЫН БОДУНУҢ ЭҢ ЧУГУЛА ХҮЛЭЭЛГЕЗИ КЫЛДЫР КӨӨРҮН СОВЕТТЕРНИҢ КҮҮСЕКЧИ КОМИТЕТТЕРИНГЕ ПЛЕНУМ ДАГЗЫП ТУР».

Партия комитеттери болгаш парторганизациялар көдээ черлерде клубтарның, культура бажыңнарының, библиотекаларның, кызыл булуңнарның тудуглары канчаар чоруп турарын холга ап, контрольдаар, удуртулганы күштелдирер херек.

Культура албан черлерни таарымчалыг оран-бажың-биле хандырар чорук—СЭКП ТК-ниң июнь Пленумунуң идеологтуг ажыл талазы-биле салган сорулгаларын күүседиринге аажок улуг ужур-дузалыг.

Көдээ ажыл-агый ажылдакчыларының республика Наадымының киржикчилериниң

Тыва АССР-ниң бүгү эр, херээжен колхозчуларынга, совхозтарның эр, херээжен ажылчыннарынга, көдээ ажыл-агыйның тускай эртемниглеринге

КЫЙГЫРЫЫ

Эргим эштер! Чоокта чаа эрткен СЭБП ТК-ниң июнь Пленуму бистерниң шуптувустуң сеткил-сагыжывысты хайныктырган. Ооң шинтпирлерии, эш Н. С. Хрущевтуң сорук киржикчи чугаазы, Пленумуң өске-даа материалдары чурттуң идейлиг амыдыралынга чаа көдүрүлүүшкүнү болдуруп, бүгү совет кижилерни сорук киржип, коммунистиг тургузуушкунның улам ынайгы чедиишкиннеринче оларны быйгырып турар.

Бодувустуң чанчыл болган Наадымывыска чыылгаш, Тыванның шөлдеринге болгаш фермаларынга чеди чыдыңның бешки чылының бирги чартынга күш-ажылдың түңнедерин үндүрдүвүс. Часкы тарылга, тараз болгаш мал чеми культураларның шөлүн көвүдетпишаан, организастыг чоруттунган. Бүрүнеге зът садарының чартык чыл планы 112,3 хуу, дүктүү—105,3 хуу күүсеттинген. Каз-Хем, Чөөн-Хемчик районнарның тараажылары болгаш малчыннары социалистиг хүлээлгелерин алдарлыы-биле күүсеткеннер.

Ындыг болза-даа чедип алдынган түңнелдер бистиң ооружагдып шыдаваc. Республика күрүнеге сүт садарының онаалдазын күүсетпээн. Малдың бай санын өстүрериниң, мал ажылының продукциязын бүдүрериниң планнарын күүседир, мал чемнериниң белеткелин, дүжүт ажаап алышкынынга белеткелди, көдээ тудугну калбартыр талазы-биле Бии-Хем, Улуг-Хем болгаш өске-даа районнарның элээн хөй колхозтарының, совхозтарының хожудаашкыны дүвүрээзинниг байдалды көргүзүп турар. Бистиң кижи бүрүвүсте ам кылыр ажыл-херектер хөй.

Эштер тараажылар, механизаторлар! Силерниң хүлээлгенер — одуругларының аразын сайзырадыр культураларның үлегерлиг аңгалдазын хандырары болур. Кукурузаның, чигир свёклазының, тараа-бөөбы культураларының дүжүдү бедик болган тудум-на, мал чеминиң баазазы быжыг болур, а мал ажылының продуктуларын бүдүрери өзер дээрзин бодап көрүнер! Кукурузаның ногаан массазының гектар бүрүзүнден 300 центнерден, чигир свёклазының 150—200 центнерден, картофельдиң 100 центнерден эвээш эвес дүжүдүн өстүрүп алыылыңар! Бо чылын малга бир миллион тоннадан эвээш эвес шыктыг чемнерни, чаягаар үнген өт-сигенден 120 мүң тонна сигенни, төрүүр хаван бүрүзүнге 7 центнер сиген далганын белеткеп алыылыңар!

Дүжүт ажаап алышкынынга техниканы өй-шаанда болгаш бедик шынарлыг белеткээри, «Кок-Тей» совхозтуң ажылчыннарының үлегери-биле көдээ ажыл-агый культураларының ажаап алышкынын чорударының шуушторулга-ээлчештирилгелиг методун шиңгээдип ажыглаары — механизаторларның алдарлыг херээ болур. Бүгү комбайннарның, жатказ-ның септелгезин август 1-ниң бетинде доозуп, дүжүт ажаап алышкынының бүгү чепсектерин дайынчы белен байдалга тургузаалыңар!

Шнек кадарчылары! Малдың семирти азыралын эки организастап, мыйыстыг бода малдың баш бүрүзүнге хонукта 1000 граммдан эвээш эвес немелде деңзинп чедип алыылыңар.

Сүт-бараан фермаларының ажылдакчылары! Концентраттыг, минералдыг чежнер-биле чемгерип, доктаамал суггарары-биле холбаштыр дүн-хүннүң одарладыышынын чорудуп тургаш, хонукта сүт саалдазын уксаазын экижиткен инек бүрүзүнден—пуд, уксаазын экижитпээн инектен,—чартык пуд чедирээлинер!

Хой ажылдакчылары! Хойларның бедик күш-деңгилдезин чедип алыылыңар, хойларның тарып боозадылгазын болгаш күскү кыргылданы эки чорудаалынар, бүгү кажаа-хорааны кыштаглаашкынга өй-шаанда белеткээлинер!

Эр, херээжен хаван ажаакчылары! Семиртилгеде турар хаван бүрүзүнден хонукта 500 грамм деңзи немелдезин, кол хаван бүрүзүнден 16, дүңгуш хавандан 7-ден эвээш эвес хаван оолдарын алыры дээш демиселди калбартыылынар, малдарны белүктеп ажаарын калбаа-биле нептередип, чаш малдың хорамчазын болдурбаалыңар!

Ажыл-агыйларның, бүдүрүлге эргелелериниң, партия организацияларының удуртукчуларының хүлээлгези — СЭКП обкомунуң бешки Пленумунуң шиитпирлерин күүседириниң бүгү хемчегчерин алыры, малчыннарга чуртталга бажыннарының тудуун болгаш септелгезиң хандырары, оларның культурлуг болгаш амыдырал хандырылгазының деңнелин көдүрери болур.

Тыванның көдээ ажыл-агыйының ажыл-ишчилери бүгү көдээ ажыл-агый продуктуларын бүдүрер болгаш күрүнеге садар талазы-биле боттарының социалистиг хүлээлгелерин алдарлыы-биле күүсеткеш, ооң-биле бистиң чуртувуска коммунизмни тургузарынга салыышкынын киирер дээрзинге быжыг бүзүреливисти илереттивис.

(КЫЙГЫРЫГНЫ РЕСПУБЛИКАНЫҢ КӨДЭЭ АЖЫЛ-АГЫЙ МУРНАКЧЫЛАРЫНЫҢ ЧӨВҮЛЕЛ ХУРАЛЫНЫҢ КИРЖИКЧИЛЕРИ ХҮЛЭЭП АЛГАН).

Чөвүлел хурал

СОВХОЗ «ПРИВОЛЬНЫЙ» (Волгоград область). (СЭТА-ның корреспондентизи). Хой ажылының талазы-биле Бүгү-россия чөвүлел хуралында ажыттынган. Ооң ажылынга 1500 ажыг хойжулар, зоотехниктер, эртемденнер, РСФСР-ниң колхозтарының болгаш совхозтарының удуртукчулары, партия болгаш совет амылданчылары киржип турар. Азербайджандан, Белоруссиядан, Грузиядан, Киргизиядан, Украинадан болгаш Эстониядан төлээлер база келген.

«Россия Федерациязында мал ажылының хөгжүлдезиниң байдалы болгаш перспективалары» деп илеткеп-ди РСФСР-ниң Көдээ ажыл-агый продуктуларының бүдүрүлге болгаш белеткелдер министриниң орлакчызы В. В. Мемонов кылган. Сөөлгү он чылдарның дургузунда республикада эът, сүт, чуурга болгаш дүк бүдүрүүшкүнүнүң улуу-биле өскенин ол демдеглээн. РСФСР чурттаа хой ажылының талазы-биле кол республика болуп турар. Нарын болгаш чартык нарын дүктү белетиээр талазы-биле ниити эвилелге Россияның үлүү 118,6 мүң томна азы 60 хуу онаажып турар. Мында үремилге ажыл-агыйлары колдуунда мөөннеттинген, олар уксаалыг хойларны Совет Эвилелиниң бүгү республикаларынга берип турар, ол ышкаш дашнаар база үндүрүп турар.

Хой ажылының фермаларында хөй күш киирер чорулгаларны механизастаарының, а ол ышкаш Оренбургтуң аргазы-биле хойну дүрген кыргыырын чер болганга нептередириниң эргежок чугулазын чөвүлел хуралдың киржикчилери чугаалап турган.

Чөвүлел хуралдың ажылында СЭКП ТК-ның Президиум кежигүнү, РСФСР-ниң Министрлер Чөвүлелиниң даргазы Г. И. Воронов болгаш СЭКП ТК-ның РСФСР талазы-биле көдээ ажыл-агый килдизиниң эргелекчизи И. С. Панькин киришкен.

Хой ажылының талазы-биле үшүү бо чөвүлел хурал бодунуң ажылын июль 8-те дооскан.

Мал ажылының бо чугула адырын улам ыңай хөгжүдериниң айтырыгларын колхозчулар, совхозтар ажылдакчылары болгаш эртемденнер боттарының санаалдарынга кырытпан. Күш-ажылдың будуруйчулуун наш катап бедидип турар. Хойну дүрген кыргыырының аргазын нептередир чоруктун аажок улуг ажыктыын хөй ораторлар демдеглеп турган. Бо чылын РСФСР-ге 10 мүң хире дүрген кыргыкчыларны белеткээн.

СЭКП Төп Комитединиң Президиумунуң кежигүнү, Россия Федерациязының Министрлер Чөвүлелиниң даргазы Г. И. Воронов чөвүлел хуралга делегерелгей чүве чугаалаан.

Чөвүлел хуралдың киржикчилери хойну дүрген кыргыыр арга-биле таныжар дээш «Привольный» совхозтуң салбырынга чорааннар.

Оренбург областан келген кыргыкчылар Николай Холодтуң болгаш Александра Попованың ажылының дуржулгазын танышкан.

Хойну дүрген кыргыыр талазы-биле делегей чемпиону Боуэнниң дүрген болгаш ылаптыг ажылдаары солун болган. Ол бир хойну 1 минута 27 секундада кыргаан.

Хойну дүрген кыргыыр талазы-биле шылгараңгай чедиишкиннерни дээш, хөй бөлүк мастерлерге, ооң иштинде Н. Холодка болгаш А. Поповага Улус ажыл-агыйының чедиишкиннериниң делгелгезиниң алдын медальдарын болгаш өртектиг белектерни тудускан.

Республиканың улуг тудуундан

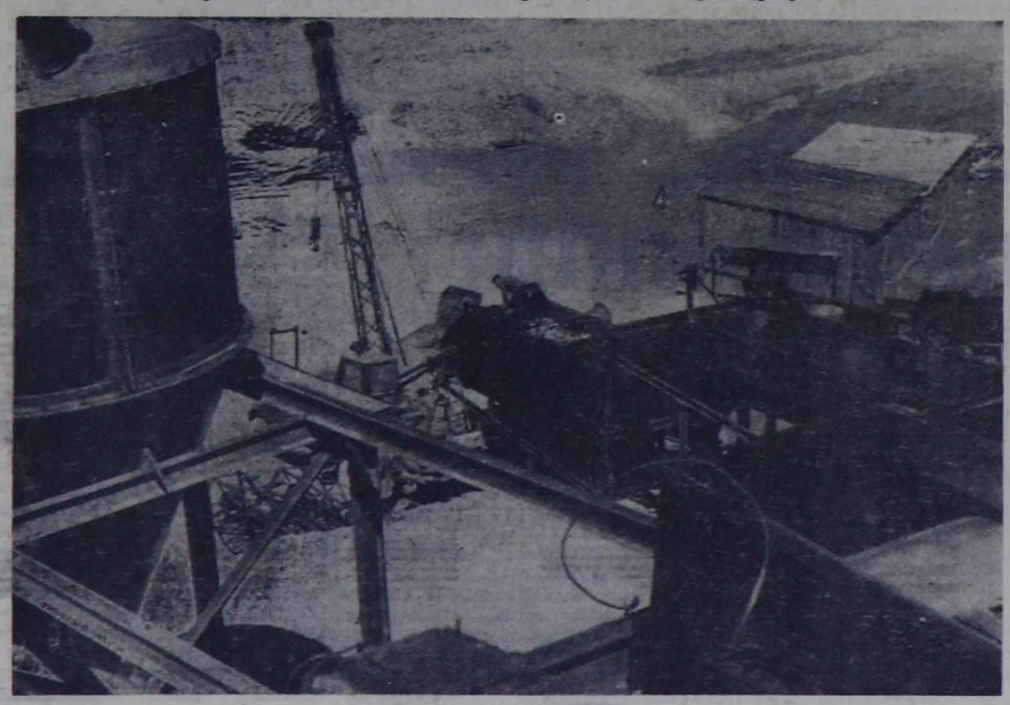

«Тыва даг-дүгү» комбинаттың кол тудугларының чанында даг-дүгүн эки шынарлыг кылдыр болбаазырадып арыглаар түр установканың эптелгези дооступ турар: Бо чылдың төнчүзүнге чедир бо установкага 200 тонна даг-дүгүн арыглаарын планнап турар.

ЧУРУКТА: даг-дүгү арыглаар түр установканың сөөлгү эптелге ажылдарын ылып турары.

Фото Г. Федосеевтиң.

Малга хөй чем дээш

Улут-Хем районда «УТКА 25 чылы» совхозтуң № 2 трактор-хову бригадазының механизаторлары, ажыл-ишчилери сиген кезилдезинче киришкен.

Бригада (бригадири эш М. Чылбак) мал чеми белеткээринге бүгү септелгелерин шагда-ла дооскан, сиген кезилдезинге план тургустунган.

Бригада 3 звенолардыг, ооң иштинде бир механизастаттынган звено бар. Сиген кезилдезинге планнаттынган 59 ажылчыннар ажылдаар. Техника-херексел ындыг: 7 трактор, көжүглүг 2 трактор машиналары, 27 аът машиналары, 6 аът дырбаажы, 3 трактор волокушалары болгаш өске-даа херекселдер.

Бригада көжүп чоруур 2 вагоннардыг, сиген бригадазында ажылчыннар түскай 2 поварлыг, столоваялыг, улуг повар Биче-оол Александра (комсомолчу) үш чыл улаштыр поварлап ажылдаан. 2 септекчи-слесарьлыг, ам бригада 114 га суггартынган сиген шөлдүг Калбак-Чыраажа көжүп эгелээн.

Бригада бо чылын 1200 тонна сигенни белеткээр планны алган.

Көдээ ажыл-агый машиналарын эки шынарлыг септээринге септекчи-слесарьлар М. Карбы, Кызыл-оол, дарганнар П. Щиганцев, Х. Шивит-Дамба, В. Байыр-оол оларның күжениишкинниг ажылдаанын демдеглезе чогуур.

Шалыпчы ногаажылар

Өөрү районда «Коммунизмче орук» колхозтуң кежигүннери М. Севил-Дарый, М. Бертик-оол, Сенди олар төрээн колхозунга бедик дүжүттүг капустаны өстүрүп бээр дээш кызыыккай ажылдап турарлар. Олар суггарылганы эртен хүн үнер мурнунда чорудуп, капустаның чал довураан улгатырып турарлар. Ооң аңгыда колхозтуң хөй-ниити ажылынга олар эң идепкейлиг киржип турар. М. Севил-Дарый оң бир ургулары төрээш, кижизиткен ие, ооң боду: «Төрээн колхозумнуң өзүп хөгжүүрүнге эвээш, бичии-даа болза бодумнуң үлүүмүнү киириштирип турар мен» деп чоргаарланып чугаалап олурар.

К. КУНГАА.

Бистиң чуртта көдээ ажыл-агый ажылдары

САРАТОВ. Области тараа кезилдези эгелээн. Ында ажылдың хемчээли аажок улуг — беш миллион гектар чыгаа тараалары ажаап алыр ужуралуг. Областың колхозтары болгаш совхозтары күзүн чашкан тараалары үш-дөрт хүн иштинде кезип алырын, чазын чашкан тараалары эң кыска хуусаада ажаап алгаш, чуртка Саратовтуң 200 миллион пуд тараазын бээр деп шиитпирлеп алган.

• • •

КРАСНОДАР. Күзүн чашкан арбай шөлдеринден сөөлгү комбайннар үнүп чорупканнар. Усть-Лабинниң бүдүрүлге эргелелиниң колхозтарында болгаш совхозтарында механизаторлар тавычаларны бөлүп, бастырар ажылды дооскан. Күзүн чашкан арбайның гектар бүрүзүнден ортумак дүжүт 32 центнер болуп турар. Ол зонаның ажыл-агыйларының чамдык участоктары гектардан-на 250 пуд тараны берген.

Бүгү улустуң социалистиг чарыкының эгелекчилери ховуларда тараа кезилдезин ам доозуп турарлар. Кызыл-тастың бастырылгазын болгаш ону күрүнеге дужаарын бүгү ажыл-агыйлар дүрген темпи-биле чорудуп турар. Тараа хүлээп адыр пунктуларда ийи миллион пуд тараа дужаттынган.

• • •

ДУБОССАР (Молдав АССР). Дубоссар эргелелиниң колхозтарында механизаторлар тавычаларын болгаш совхозтарының чочактараа ажаап алышкынында тускай херекселдериг он-он машиналар ажылдап турар. Ол үнелиг культураның тарылгазы эртбен чыгга децнээрге, үш катап улгатканы болгаш ам беш мүң гектар чыгаа турар. Дүжүт эки өскен, гектардан-на чээрби центнер хире болуп турар.

СМОЛЕНСК. Үреглиг малдарның делгелге — садыглаашкыны сычев уксаанның үнелиг сүтүүр малын өстүрүп турар улуг район төвү Сычев хоорайга бо чылын бир-ле дугаар болган. Ол делгелгеге бедик уксаалыг чүс-чүс хунаннарны болгаш бугажыктарны, а ол ышкаш продуктулуг инектерниң бөлүүн тургускулаан.

Сычев уксаанын малы чуртка эки билдингир. Делгелгеге 17 областарның, крайларның болгаш автономнуг республикаларның төлээлекчилери келгеннер. Олар боттарының ажыл-агыйларында малды четчелеп, уксаазын экижидер дээш чүс-чүс бугажыктарны садып алганнар.

• • •

УРА-ТЮБЕ (Таджик ССР). Ура-Тюбениң бүдүрүлге эргелелиниң колхозтары административ-ажыл-агый чарыгдалдарын кызырып тургаш, чартык чыл иштинде чүс мүң рубльди камнап алган. Бүдүрүлге эргелелиниң төвүлелиниң шиитпири ёзугаар бүдүрүлге адырларының аайы-биле колхозларгаларының оралакчыларының албан дужаалын дужургулээн, дыка хөй ажыл-агый эргелекчилерин, таңныдарны болгаш өске-даа ажылдакчыларны өске ажылдарже шилчиткилээн. Улуг эвес бригадаларның орнунга улгаттыр каттыштырган, специализастаттынган, комплексиглиг механизастаттынган: тараа культураларының, ногаа-бажчының, сад-виноград ажылының бригадаларын тургускулаан. Ындыг бригадалар түскай техника-биле хандырттынган, оларны дуржулгалыг түскай эртемниглер удуртуп турар.

Чыл дургузунда ол эргелелдиң ажыл-агыйларынга административ-ажыл-агыйның муң хире ажылдакчылары шүүт бүдүрүлгеге ажылдаарынче шилчинирлер.

Н. С. Хрущевтуң П. Спаакты хүлээп алганы

КИЕВ. (СЭТА). Киевте чоруп турар СССР-ниң Министрлер Чөвүлелиниң Даргазы Н. С. Хрущев июль 8-те Бельгияның премьер-министриниң ораалакчызы болгаш даштыкы херектер министри П. Спаакты хүлээп алган болгаш ооң-биле чугаалашкан, беседа үезинде делегейниң чугула айтырыгларының талазы-биле амыктыг санал-өналдарны солушкан.

Беседа ак-сеткилдиң болгаш бот-бодунуң билчириниң байдалынга эртнен.

Беседага олурушканнар: совет талаадан—СЭКП ТК-ниң Президиум кежигүнү болгаш секретары Н. В. Подгорный, СССР-ниң даштыкы херектер министриниң ораалакчызы В. А. Зорин, СССР-ниң Бельгияда элчини П. И. Герасимов; бельги талаадан: даштыкы херектер министриниң кабинет начальниги Р. Ротшильд, Бельгияның СССР-де элчини И. Коолс база элчин А. де Старк.

Беседа доозулган соонда П. Спаакка алдар болдурган эртенги шайлалганы Н. С. Хрущев тургусман.

Сергей ПЮРБЮ

ЧЕРНИҢ КЫЗЫ

Черниң аазын, эзэп өскен,
Чүрээм,
тыным
ооң-биле тудуш чораан,
шүлүүм саны ону мактаан
Черниң
аңаа
оолдарының
бирээзи мен.
Дамырактар
даажынга,
Даңгаар эртен
хаммаарактар ырлаарынга
Чечен,
хөрээн айдысынга
Сотинимден
кара-чаштан ханып чөрдүм.
Айга,
Хүнге,
сылдыстарга
Аас хүндүс,
ааң дүне өөрүп чордум.
Ооң өске,
мактапкы дег,
Онза чүве
октаргайда
эскербедим.
Кайгамчыктыг эрестерни
Кайы шагдан
эзирлер дег димир болгай.
Совет чурттуң төлдери дег,
Солаңгы чок
Дээрни эргээн
эзир найдаа?
Маадыр уруг —
Черниң кызы
Валентина Терешкова,
дүжүмде дег,
Ырак Дээрде сылдысталып,
Ырым-шоорум
бөгүн база нуттулдурду.
Куруг күзел,
төөлда маадыр —
Хувуягаазын,
Курбусту-Хаан уруу эвес,
Совет чонум ишчи кызы
Чоргааралым
сылдыска дээр аттыктырды.
Дээрни эргээн
ындыг ыысты
Делегейниң төөгүзү көрген эвес,
Ырам Дээрге
ынакшылым
Ынчангаштың
бөгүн база хайнып үндү.

АЛГАН ХҮЛЭЭЛГЕЛЕРНИ АЛДАРЛЫЫ-БИЛЕ КҮҮСЕДИР

Ам сорулга—чыл планы дээш демисел

СЭКП-ниң XXII съездиниң төөгүлүг шиитпирлерин амыдыралга бөстандырбышаан, СЭКП ТК-ның чаа болуп эрткен июнь Пленумунга чедиишкиниг ужуражыр дээш калбарткан социалистиг чарыштың чалгыы-биле база Пленумнуң шиитпирлерин ажыл-херекке удуртулга болдуруп алгаш, күш-ажылчы күжениишкиннерни улгаттырганы-биле, Тес-Хем районнуң ажылчы чоннары чеди чылдың бешки чылының баштайгы чартыында күрүне мурнунга планныг онаалдаларны күүседир талазы-биле коскү чедиишкиннерлиг болганнар.

Район күрүнеге дүк садарының чартык чыл планын июнь-ның 20-де 105 хуу күүсеткеш, СЭКП Тыва обкомунга болгаш Тыва АССР-ниң Министрлер Чөвүлелиниге илеткээн. Районнуң партия, совет активи болгаш бүгү ажыл-агыйларның удуртукчулары дүк дээш демиселди улам-на күштедирип турганының түнелинде, июль 1-де байдал-биле алырга, районнуң колхозтары болгаш «Тес-Хем» совхоз 344 тонна 871 кг дүктү сактап, ам чыл планын күүседиринге чедир чүгле 26 тонна дүк арткан. Ажыл-агыйларның удуртукчулары болгаш хойжулар ам дүк садарының план чыл планын күүседири дээш күжениишкинниг ажылдап турарлар.

Күрүнеге садар эштин чартык чыл планы база-ла ажыр күүсеттинген. Район 651 тонна эът садар тургаш, ону 722 тонна чедиргеп ийикле планныг онаалданы 111 хуу күүсеткен.

Күрүне мурнунга алган хүлээлгелерни күүседиринге районнуң мурнакчы болган ажыл-агыйларын айтып демделгээри база чүгула «Чодураа» колхоз (даргазы эш Шулуу-Маадыр, партия организациязының секретары эш Байыр-оол), «Ак-Эрик» колхоз (даргазы эш Сарыглар, партия организациязының секретары эш Чооду), «Чаа орук» колхоз (даргазы эш Амырбит, партия организациязының секретары эш Бомбу) болгаш «Тес-Хем» совхоз (директору эш Чадамба, партия организациязының секретары эш Ламажап) эът, сүт, дүк садар талазы-биле чартык чылдың планныг онаалдаларын доддур болгаш ажыр күүсеткеннер.

Күрүнеге сүт садарын «Чодураа» колхоз эң таарымчалыг организастаанын онзалап демделгээри чугула. Сагдынган сүттү беш хонгаш-ла доктаамал дужаап турарының графигин колхоз баштаар чери тургускан. Ол үргүлүү шыңгыы сагыттынып келген.

Кыргылда пунктузунда

Барыын-Хемчик районнуң «Мурнакчы» колхозу бо чылын 12041 баш хойларны кыргыыр. Колхоз хой кыргыыр пунктуну эки дерип, ында 18 электри хачыларны четчелеп тургускан. Пунктуда хой кыргылдазы хүн бүрүде хайныышкыныыт чоруп турар. Пунктуда колхоз баштаар черинин, партия эге организациязының удуртукчу ажылдакчылары ээлчег-биле дежурнийлап турарлар. Олар хой кыргылдазының ажылын удуртуп, кыргыкчыларның хойларны эки шынарлыг, дүрген кыргыырын организаставышаан, солун номчулгаларын, лекцияларны, бесседаларны чорудуп турар.

Кыргылда ажылдап турарларының ажылдаарынга таарымчалыг байдалды тургускан. Онда ажылдап турарларны изиг чемнер-биле хандырган. Агитхуудустарны 2 удаа, лекцияларны 3, солун номчулгаларын 5 удаа чорудуп, СЭКП-ниң июнь Пленумунуң материалдарын таныштырган.

Кыргыкчыларның ажылынын түнелинин 5—10 хонгаш үндүрүп турар. Кыргыкчыларда дуржулгалыг кижилер шилиттинген. Оларның аразында мурнакчы кыргыкчылар Хомушку Өшкү-Саар, Хертек Сарыг-Тараа болгаш оон-даа өскелер бар.

Амгы үеде график ёзугаар № 2, 3 хойжу бригадаларның коданнарын кыргып дооскаш, № 4, 1 бригадаларның хойларын кыргып эгелээн. Сөөлгү 10 хонуктуң түнелеп эки болган. Болхоз ниитизи-биле 7200 хойларны кыргып, оон 10193 кг дүктү ап, 1 хойдан 1,500 грамм дүктү бирги кыргылда-биле ап турар. Оон иштинден 8472 кг эки шынарлыг дүктү күрүнеге сакпан.

Мурнакчы кыргыкчы комсомолчу кыс Хомушку Өшкү-Саар 611 хойну кыргып, оон 925 кг дүктү ап, бир башка онаалтыр ортумаа-биле 1,510 кг дүктү кыргаан болгаш ол хүнде 50-деп 66 баш чедир хойларны кыргып, эки түнелиндиг бооп хүндүткелди чаалап алган. Оон хүнде нормазы 45 хой кыргыыр турган, а ол нормазын 146,0 хуу күүсеткен.

Ол ышкаш комсомолчулар эштер Сарыг-Тараа 605 хойдан 835 кг дүктү кыргып ап, хүнде-ле 50—60 хойларны, Хертек Бораргаи 514 хойну кыргып ап, хүнде 56—60 хойну кыргып, мурнакчыларның одуруунда чорун турарлар. Кыргыкчыларның күш-ажылын үнелеп, оларның моон соңгаар улам күжениишкинниг ажылдаарынга инициативазын көдүрүп, мурнакчыларны шайнап, мактап турар болгаш ажыл төлевирин чогуур өйүнде берип турар.

№ 2 хойжу бригаданың кадарчызы коммунист эш Хертек Бөк, № 3 бригаданың кадарчызы, район Советиниң депутады Хомушку Бан-оол олар дүк бүдүрер талазы-биле хүлээлгезин күүседип, бирги кыргылда-ла хой бүргүзүнден 2,200 кг дүктү ап, эки көргүзүттүг болуп турарлар.

Эш Бөк 281 хураганнарны бүрүн камгалап алган болгаш үстүнде эки көргүзүглери дээш республиканың малчыннар Наадымынга киришкен. Кадарган хойларының чуулдазын олда пункт чанында чорудуп турар.

Х. ЧАЙЛАГ-ООЛ.

Чайлагларда хайныышкын

БЕЛДИР-АРЫГ. (Телефон-биле). Тес-Хем бүдүрүлге эргелелиниң «Чодураа» колхозу чеди чылдың бешки кодээ ажыл-агый чылының баштайгы чартыында багай эвес көргүзүглерлиг болган. Күрүнеге дүк белеткээриниң алды айлар планын 155 хуу, сүттү —112,8 хуу болгаш эътти —101,8 хуу күүсеткен.

Ниитизиниң малын өстүрериниң, оон продуктулуун улам бедидериниң үлегериниг ажылдап турар малчыннар хөй. Малдың чаш төлүн камгалап алырынга болгаш дүк кыргылдазынга Иван Данзырынның хойжу бригадазының көргүзүглери Тес-Хем районда бирги черни ээлээн. Коммунистиг күш-ажылдың коллективи деп атты чедип алырынга Хараал-Тей сүт-бараан фермазының малчыннары соруктуг ажылдап турар.

Хойжу Борис Сырат бо чылын төрүүр 100 хойга онаалтыр 98 хураганны доруктурбушаан, коданында хой бүргүзүнден 3200 грамм дүктү кыргып алган. Адыя Хавак чартык чылда 15 инээнден 114 центнер сүттү сагнан. Эът бүдүрерин улам көвүдедиринге үлегериниг ажылдаанывыле Үкей Хавак-оолдуң күрүнеге кирген 54 хаванының денизин бирээзинге онаалтыр 85 килограмм болган.

Ажылында чедиишкиннерин быжыглавышаан, чылдың ийиги чартыында оон-даа бедик көргүзүглүг болзурунга «Чодурааның» малчыннары бүзүредиг ажылдап турар. Бо хүнүнерде колхозтуң бүгү малы чайлагларда.

Сүт-бараан фермалары Куранның, Даргалыг-Хемнин болгаш Кезек-Дыттың одары эки, сүттүң таарымчалыг черлеринде. Чайлагларга келгеш, инектиң сүдү мурнукузундан албеш эгелээн.

Колхозтуң шөөр малы, чылгызы болгаш мыйыстыг бода малы Шуурмактың, Дыттыг-Хемнин, Чаш-Талдың болгаш Хөл-Өөжүнүң чайлагларында. Бодан бүргүзүнүң одар солуур хонаштары баш бурунгаар көрдүнген. Малчыннар ортузунга садыгны организастаарын, кино, концерт көргүдезин калбарттышаан, масса-политиктиг кижилерге ажылын чорудуп турар.

Доозукчулар кежээзинге

Тываның кодээ ажыл-агый техникумунуң бот-өөредилгелиг бухгалтерия салбырын бо чылын 17 кижи доозкан. Оларның кижи бүрүзү билигни хаңы шинчээдип алганын күрүне экзаменги илередикен. Оон иштинде эштер Сереп, Филимонова, Кара-Сая оларның эки өөредилгезин айтыры чептүг.

Доозукчуларның кежээзинге техникумунуң өөредилге эргелекчизи эш Шуманов, бот-өөредилгелиг салбырның эргелекчизи эш Тудатчикова олар байыр чедирбишаан, доозукчуларның амыр-ышке чедиишкинин мүзээн. Сургуулдарның талазындан башкыларынга өөрүп четтиргенин илередикен.

Кодээ ажыл-агый техникумун доозкан ол чаа кадрлар эм республиканың колхозтарынче болгаш совхозтарынче ажылдап үнүпкен.

М. КЫРЛЫГ-КАРА.

КЫСКАЗЫ-БИЛЕ

105 ХУРАГАН

«Күш-ажылдың хостуу» колхозтуң Эйлиг-Хемде хойжу бригадазының аныяк хойжузу Василий Баазан алганы социалистиг хүлээлгезин хуусаа бетинде чедиишкиниг күүсеткен. Ол 100 хойга онаалтыр 5 хураганны артыкша ап, часкы кыргылда-биле хой бүргүзүнден 2 кг дүктү алган. Ынчангаш үстүнде бедик көргүзүглериниң түнелинде районнуң хойжуларының мурнакчызы болуп шылгараан.

КУКУРУЗАЧЫЛАРДА

«Найырал» совхозтуң кукурузачызы Опай Ыглаашпай болган «УТБА 25 чылы» совхозтуң Кенден Байыр-оол олар кукурузаның чайгы ажаалгазын организастыг, эки чорудуп турарлар. Эш Ыглаашпай 150 га шөлдү дөрбелчин уялангчак аргабиле олуруткан болгаш одуруглар аразын ийи удаа ажылдап кылып, чемишчидилге-биле хандырган. Эш Байыр-оол 140 га шөлдүн одуруглар аразын база эки кылып дооскан.

М. ДАЛАА.

Кубаньда тараа ажаап алыышкыны

КРАСНОДАР КРАЙ. Кубаньның ховуларында аныылдың түлүк үезин эгелээн: колхозтар болгаш совхозтар тараа культураларны бышканнап ажаап алырын чорудаберген.

Крайның мурнуу районнарының чаа-чаа ажыл-агыйлары тараанның быжып турарының хирези-биле кезилдеже мирип турар. Крым, Анапски болгаш өскелер-даа бүдүрүлге эргелелериниң механизаторлары ажаап алыышкынның түгүн кодуруп үндүрген.

Кубаньның тараажылары нүзүн чажып тараан 1.800 мүң гектар шөлде бедик дүмүттүг сорттарның кызыннаазын болгаш арбайын бо чылын ажаап алыр ужурлуг. Ажыглап ажаап алыышкынга 18 мүң маткалар болгаш комбайннар ажыылдаар. Чаа дүмүттүң тараазын сөөртүрүнге 12 мүң ажыг машиналарны киирер деп турар.

ЧУРУКТА: (сөлагай таладан оң талазынче) Динси бүдүрүлге эргелелиниң «Россия» колхозунуң даргазы Т. С .Высоцкий, бригадир П. К. Кулишь, мол агроном Т. А. Гонтарь күзүн чажып тараан арбайны быжканнап кезери-биле участокту тодарадып ап турары.

Фото Е. Шулеповтуу.

(СЭТА-ның фотохрониказы).

ЧАРЫШТЫҢ МУРНАКЧЫЛАРЫ

Улуг-Хем районнуң кодээ ажыл-агыйының ажыл-ишчилери чеди чылдың бешки чылында мал болгаш чер ажылының продуктуларын бүдүрерин ковудедир дээш бедиткен социалистиг хүлээлгелерин ап, күжениишкинниг ажылдап турарлар. Малчыннар болгаш ховунуң ажыл-ишчилери республиканың малчыннарының Наадымынга чаа күш-ажылчы чедиишкиннерлиг ужуражыр дээш социалистиг чарышты калбарткан турган.

«Күш-ажылдың хостуу» колхозтуң дуржулгалыг бызаа ажаакчызы А. Блинова 30 бызааларның дүн-хүнде ортумак немелде денизинин 860 грамм чедирип турар. Ол колхозтуң база «Найырал», «Улуг-Хая» совхозтарның саанчылары — Анчымаа Кыргыс, Мижит-Доржу Шивит, Уваагур чартык чылда 871—928 кг сүт салганнар.

«Улуг-Хая» совхозтуң хаван ажаакчызы Ондар Доспынай бо чылын дүнгүжүн төрүүр 30 аныык хавааннарның бирээзинден-не 8 хаван ооларын камгалап алган. Часкы хову ажылынга тергинин эки түнелеринде көргүскен Сергей Темир-оол, Шактар, Иван Тюпанин, Опай Ыглаашпай, Сундуй Дамдын-оол, Сат Баян-оол, Донгак Балдан-оол болгаш оон-даа өске мурнакчы механизаторларның саны районнуң колхозтар, совхозтарында өзүп турар. Ниитизи-биле районнуң 25 мурнакчы малчыннары болгаш механизаторлары республиканың малчыннар Наадымынга киришкеннер. СЭКП ТК-ның июнь Пленумунуң шиитпирлериниг соруг кирген районнуң кодээ ажыл-агыйының ажыл-ишчилери бо чылдың ийиги чартында алган социалистиг хүлээлгелерин чедиишкиниг күүседип шыдаарлар.

Д. МОНГУШ.

АГИТАТОРЛАРГА, ЛЕКТОРЛАРГА ДУЗА

Большевизмниң эгезин салган съезд

Алдан чыл мурнунда РСДРП-ниң II съездизинге чаа хевиринин партиязы, ниитилелди эртеминг коммунизмге үндезилеп чаартыр сорулгазы болдунуң мурнунга салган социал революциялыың болгаш пролетариат диктатуразының партиязы, ленинчи большевикчи партия тургустунган. Большевизм тыптып эгелеп турда, ол партия марксизм-ленинизминиң идеяларының быжыг үндезинингге сырый каттышкан көвей эвес санныг профессионал-революсчулардан тургустунуп турган. Ам СЭКП—бүгү совет удыстуң шылгаттынган авангарды, оң миллион ажыг кижилиг армия бооп турар.

1903 чылда социализминиң болган коммунизминиң кызыл түгүн көдүргеш, бистиң партиявыс XX чүс чылды кижи төрелгетенинин салымчолунга үндезин эртиндеенин чүс чылы болдургаш, бодунуң ажыл-херектери-биле ону алдаржыткан. Ленинизминиң төрээн чуртунга большевик партиянның удуртулгазы-биле ёзулугла ондур улуг чаартыга бөстанган.

Маркстың, Энгельстин, Ленинниң чайлаан чок болурун баш удур бижип турганы социалистиг революция эң-не баштай Россияга тывээн. Ленинчи партиянның удуртулгазы-биле бистиң чуртувуска социалистиг ниитилел тургустунган болгаш коммунизмче шилчиишкин боттанып турар. Делегейниң ийиги дайынының сөөлүнде социалистиг чурттарның күчүлүг лагеря тыптып келген. Коммунистиг шимчээшкин бо үеним эң-не салдарлыг күжү апарган.

СЭКП-ниң төөгүлүг оруунга съезд бүрүзү—чоннуң аас-кежик дээш демиселге кончуг чугула үе-чада бооп келген. Партиянның программаларын чугаалажып, ону партиянның хөөлүзу кылдыр бадыткап тургулаан II, VIII болгаш XXII съездилер партиянның шылгарангай шуулганнарны болгулаан. Партиянның амыдыралынга программаларның тергинин чугулазын В. И. Ленин онзалап демделген чоран. «Программа чокка партия бодуушкунарының бүгү база кандыгдаа эргилделеринге чиге шугуумну кезээде тудуп шыдаар политиктиг бүдүн организм болуп туруп шыдаас» деп, ол бижээн.

Партиянын программалары — чаңгыс аай бүдүн чүүлдүн тудуш кезектери, олар социал революциянын, социализм болгаш коммунизм тургузуушкунунуң дараалашкак, дурзулгага хынаттынган болгаш бадыткаттынган марксизчи-ленинчи теориязын берип турар. Программа бүргүзү бистиң чуртувустуң амыдыралында тодаргай үе-чадага дүжүп турар. Н. С. Хрущевтуң үлегерлеп чугаалааны-биле алырга, СЭКП-ниң программаларын үш чадалыг ракетага деңнеп болур. Бирги чада бистиң чуртувусту капиталистиг делегейден адырып алган, ийиги чада ону социализмче кодургеп, а үшкү чада—ону коммунизминиң орбитазынче үндүрер ужурлуг.

* * *

РСДРП-ниң ийиги съездиниң Россияның болгаш делегейниң ажылчын ашгыны хостаары дээш демиселинин эвилели» келир үеним революстуг партиязының эң үрези болган. В. И. Ленин 1894—1898 чылдарда Россияга ажылчын шимчээшкинининиң хөгжүлдезиниң байдалын тодаргайлавышаан, ол үеде социал-демократия ниитилел шимчээшкинин бооп, улус массаларның кодургуушкуну бооп, политиктиг партия бооп тыптып келген деп айтып турган. «Ол дээрге чаа болгаш бичии турганының үези болган» деп, Ленин бижээн. Россияның социал-демократарының мурнунга ынчан сандаргай турган социал-демократтыг организацияларны чаңгыс аай социал-демократтыг ажылчын партия кыдыыр каттыштырар, эртеминг социализминиң ажылчын шимчээшкинин-биле каттыштырарын боттандырар сорулга туруп турган. «1898 чылдың чазынында партиянын тургустунганы ол дүштүү социал-демократтарының эң-не яле болгаш оон-биле кады сөөлгү херээ болган» деп Ленин бижээн. 1898 чылдың март айда Минск хоорайга болган бирги съезд РСДРП-ни тургустунган деп чарлаан болгаш «Манифести» хүлээп алган. Ынчалза-даа программа болгаш устав ынчан хүлээп алдынмаан, партияның төп албан черлери (ТК болгаш ТО) удаваанда хаанныг ёзуга чылча шапшырган болгаш катап тургустуунуп шыдаваан, идея талазы-биле сандаргай болгаш бөлүүнмежир чорук орус социал-демократтарының оргузунга эрги хевээр тергиндеп турган. Ажылчын шимчээшкинининге «экономизм» үлам калбаа-биле нептереп турган. Ажылчын ангының төпчүттүнген марксизчи партиязын тургузар төлээде, оппортунистерден чарлып алыры эргежок чугула турган. Ажылчын шимчээшкинин буржуаз идеологияга чагыртырынче чүткүп турган либералдыг народниктерге, «ажык марксистерге», «экономистерге» удур принципиалдыг демиселге Ленин чүзүн-баазын оппортунистерни идея талазы-биле чылча шапкан. Марксизчи теорияны чогаадыкчы хөгжүтүшаан, Ленин мурнакчы демиселчилеринң ролюн чүгле мурнакчы теория-биле чепсегленген партия күүседип шыдаар деп чүвени бүүрелдин-биле көргүскен.

Эң каржы-дошкун полицейжи дерзиилелдиң байдалдары турда, Россияга ажылчын партияны тургузарын белеткээринин шиитпирлиг чепсээ болза, иштиг орустуң даштыкыга үнер политиктиг солуну болур деп Ленин санаан. 1900 чылда алдарлыг ленинчи «Искранын» бир дугаар номери үнүп келген, ол солуун РСДРП-ниң ийиги ээлчеглиг съездизин белеткээр талазы-биле кол ажылды чоруткан. Солуннуң арынарыында Ленин орус социал-демократтарының тон чугула сорулгаларын: ала-чалгаар болур ажылчын шимчээшкинининче социалистиг медереши киирери, ажылчын ангының политика талазы-биле кижизидери, партийжи программаны белеткээри, марксизчи партиянын тактиктиг болгаш организастыг принциптерин ажылдап кылыры болур деп тодаргайлап бижээн. «Искра» болза марксизм-ленинизм идеяларының пропагандазын калбарткан, аңаа үндезилээш чер-черниң комитеттерин сырый каттыштырган болгаш партияның съездизин чыыдырарынга таарымчалыг байдалдарны шак ынчаар белеткээн. «Искранын» эң чугула херээ болза, партия Программазының төлевилелин ажылдап кылганы ол болган. Плехановтуң чогаадкан төлевилелинин таарышпазынга бүүрээш, В. И. Ленин Программаның төлевилелин боду бижээн болгаш «Искранын» томуйлаан комиссиязынга чугаалажып көрүп турда, төлевилелдин бүгү-ле чүүлдерин камгалап алган. 1902 чылдың июнь айда парлаттынган ол төлевилел орус марксистериниң сырый каттыжарынга чугула рольду ойнаан.

Ол ышкаш В. И. Ленин партия Уставының төлевилелин ажылдап кылып, ажылчын ангының партиязын тургузарының организастыг планын үндезилээн ээлээн каш ажылдарны бижээн. «Чүвү кылырыл?» деп сураглыг номунга В. И. Ленин Маркс биле Энгельстин идеяларын көгжүтүшаан, революстуг марксизчи партия дугайында өөредилгиниң үндезинин ажылдап кылган. Ол номнуң салдары-биле база «Искранын», оон Россияга турган агентилериниң практиктиг ажыл-чорудулгазының түнелинде социал-демократтыг комитеттерниң хөй нуурузу чаа хевиринин партиязы деп демиселге «Искранын» талазынга быжыы-биле туруушкан.

«Искранын» идио үндүргени болгаш ажылдап кылганы принципиалдыг болгаш организастыг үнезиннеринге ёзулуг революстуг партияны тургузарын Ленин РСДРП-ниң II съездизинин кол сорулгазы кылдыр санаан. Белеткелининн хынамчалыының талазы-биле, төлээлелдигезининң долузунуң талазы-биле, шиитпирлезе чогуур айтырыгларының калбаанын талазы-биле ол съезд орус революстуг шимчээшкинининг бүгү төөгүзүнге мурнунда кестүн көрөөн болуушкун болган. Төлээлер чоокшулап орган революстуг шуурганнын казыргызын съездиге чедирип келгеннер.

Съезд 1903 чылдың июль 17-де (30-де) ажыттынган. Оон ажылы баштай июль 24-ке (август 6-га) чедир Брюссельге, а оон соонда Лондонга — июль 29-тан (август 11-ден) август 10-га (август 23-ке) чедир үргүлчүлеп, хавы чажыт байдалга бооп эрткен.

Съездиге 26 социал-демократтыг организациялар 51 бадылаар эргелиг төлээлерин чоруткан. Организациянга кирбейн турган чүс-чүс муң пролетарийлерге идея талазы-биле салдарын көргүзүп турган, бодунуң составынга алаан каш он муң ажылчыннарны кирип турган Россияда социал-демократтыг шимчээшкининиң кайы хире өзүп, быжыкканын съездининг составы тодаргай херечилээн. Төлээлериниң хөй нуурузу «Искранын» талалакчылары турган. Ынчалза-даа съездиге «Искранын» удурланыкчылары: «экономистер», бундуучулар, а ол ышкаш чайгычак центрисчи кижилер база турган.

Съезд партиянын Программазын болгаш Уставын хүлээп алыр, партиянын удуртукчу төптерин тургузар, тактиктиг болгаш организастыг ээлээн хөй айтырыгларны шиитпирлээр ужурлуг турган. Искрачы үгланыышкынның тиилелгезин хандырар дээш Ленин дыка хөй күш үндүрген. Ленин съездиниң ёзулуг удуртукчузу болуп, съездиниң кашдаа каттап даргалаан, съездиниң бүрозуунуң, программа, организастыг болгаш мандат комиссияларының кежигүнү турган, оппортунистерни чылча шапшыпаан, төлээлерниң революсчу кезээн болуп долганнар сырый каттыштырбышаан, хүн чурумунуң барык-ла бүгү айтырыгларының талазы-биле чүве чугаалап турган.

Ленин партиянын программазын чугаалажып көрүп ажок улуг ужур-дузалыг кылдыр көрүп турган. Программаны чугаалажып көрү принципиалдыг, чиңгир демиселге бооп эрткен. «Экономистер», бундуучулар Программаның аныс утка-шынарын ескертир, оон революстуг утказын чок кылырын күзээннер. Пролетариат диктатуразының дугайында чүүлге хамаарыштыр онза кадыг-дошкун халдаашкыннар болгулаан. Ол марксизчи үндезин чүүлүг Программага киирери В. И. Ленинниң болгаш оон талалакчыларының төөгүлүг тиилелгези болур турган. Ажылчын шимчээшкинининге партиянын удуртур ролюнүн дугайында ленинчи негелде съезд үезинде база халдаашкынга таварышып турган. «Экономистер» пролетаржы демиселге ала-чалгаарлаар чорукту мактап, ажылчын шимчээшкинин буржуаз идеологияга чагыртырын оралдажып турганнар. Ленин оппортунистиг шавышкынныарга шыңгыы удурланган, ынчангаш съезд «экономистернин» киирген чазалгаларын хүлээвээн.

В. И. Ленинниң бижээни болгаш хаанныг ёзуга, понешиктерге база буржуазиядга удур демиселге ажылчыннарның болгаш тараачыннарның революстуг эвилелин быжыглаарынче болгаш хөгжүдеринче угланган Программаның аграр айтырыгының талазы-биле кезээ «экономистернин», бундуучуларның болгаш чаңдык чайгылын турган элементилерниң эң улуг халдаашкынынга таварышкан. Ол Программа крепостниктиг ёзулуң артынчыларын чок

Экономика темазынга

АКША ТӨЛЕВИРИНИҢ СИСТЕМАЗЫ

Колхозтарның экономиказының быжыкканының ачызында, оларда күш-ажылдың төлевириниң чаа хевири—акша төлевири Тываның элээн хөй колхозтарында ажыглаттынып турар. Күш-хүнүң барымдаалаар ажыл төлевири ёзулуг кылганын барымдалап төлээриниң экономиктиг негелдезин хандырбайн турар. Ынчалза болза, колхозчуның ажыл төлевириниң ёзулуг шын хемчээлин көргүзүп шыдавас болгаш ажылагайга бот-орулга-чарылганы невтерелириңе, продукциянын бот-үнезин шын тодарадып санаарынга шаптыктап турар.

Күш-ажылдын кодээ ажыл-агыйда төлевири индустриалдыг күш-ажылдың төлевириниче шилчип турар. Кодээ биле хоорай, ажылчын биле колхозчу аразында ылгал чоорту узуткаттынып орар. Үлетпүр бүдүрүгелериниде ажыглаттынып турар күш-ажыл нормалаашкыны акша төлевириниче шилчээн колхозтарда базала ажыглаттынып турар апарган. Акша төлевириниче шинчилге колхозчуларның материалдыг сонуургалын көдүрүп, күш-ажылдың бүдүргүчүлүүн бедидип турар.

Чөөн-Хемчик колхоз-совхоз бүдүрүлге эргелелиниң девискээринде «Малчын», «Мурнакчы», «Искра» болган «Күш-ажылдың хостуу» колхозтар акша төлевириниң системазыныче шилчээн ажылдап турарлар. Барын-Хемчик районнуң «Кара-Хөл» колхозу ам күш-ажылдың акша төлевириниче база шилчир деп турар. Ол болза ук колхозтарның экономиктиг хөгжүлдезиниң бурунгаар базымы-дыр.

Бо колхозтарда колхозчуларның күш-ажылга киржилгези дыка идепкейжээн. Ылангыя Чөөн-Хемчик районнуң «Искра» колхозунга эртикен чылдың бирги кварталында колхоз бүдүрүлгезинге киришкеннериниң хуузу 93 турган болза, ам 100 хуу болуп турар. Ында колхозчуларның материалдыг сонуургалының өзүүкүнүнүң, күш-ажылдың бүдүрүкчүлүүнүң бедээнииниң дугайын дараазында чижектер-биле көргүзүп болур.

1962 чылда бир саанчы-ла хол-биле 16, агрегат-биле 20 инекти саап турган, ам хол-биле 18-ти, агрегат-биле 36-ны саап турар апарган. Бир кижи-ле 45 бызаны ажаан, 70 баш инекти, 90 хаванны семиртип, 60 баш чыагыны кадарып турган, ынчаарга ам 50 бызаны, 90 инекти, 200 хаванны болгаш 80 баш чыагы малды кадарып турар. Малдың семиртилгези база эки.

Оон түннелинде колхозчуларның ай санында ажылдап ап турар ажы дыка өскен. Эрткен чылын ай бүрүзүнде бир малчын 19—25, тараажы—36—60, тудугжу—23—30 рубльди ортумаа-биле ажылдап ап турган болза, ам малчын—70, тараажы—75, тудугжу — 66 рубльди ажылдап ап турар. Шак ындыг материалдыг сонуургал күш-ажылдың бүдүрүкчүлүүн дыка бедиткен.

Күш-хүнүн барымдаалап ажыл төлевирин чорудуп турган үеде чамдык колхозчулар продуктуну колхозтан авансылап алгаш, а колхоз бүдүрүлгезинге киришпейн олургулаар, ынчангаш чыл төнчүзүнде алыры чок, харын өрелиг үнүлээр турган. Акша төлевириниче шилчээн соонда, продуктуну авансылап бээр чорук соксаан болгаш колхозчулар хереглээр чүүлдерин туда садып ап турар апарган. Ынчангаш «ажыл кылбас кижи чем чивес» деп негелде барымдаалаттынып турар.

Күш-ажылдың нормалаашкынын, тариф четкизиниң төлевирин улам тодарадып доктаадыр дугайын колхозчулар акша төлевириниче шилчээн соонда чөптүү-биле негеп турарлар. Оң негелдени черле улам эки өрениң көөрү чугула.

Акша төлевириниң системазынче шилчиприн амгы үеде барык-ла бүгү колхозчулар күзеп турар апарган. Колхозтарның баштаар черлери акша төлевириниче шилчиприниң мурнунда, чамдык көл болган эргежок чугула айтырыглары эки өрениң көөрү чугула. Ылангыя колхозка кирип турар акша-хөреңгиниң хемчээли колхозчуларның күш-ажылының төлевириниге чедер бе, четпес бе хээрзин ылап санап көөр херек. Акша төлевириниче шилчиприде курлавыр фондузун тургузар үүрүлүг. Оон хемчээли колхозтун бүгү кежигүннериниге дөрт ай иштинде төлээр төлевириниң хемчээли-биле деннежир үүрүлүг.

Оон соонда колхозта бар бүгү ажылдарны онаашса чогуур тариф четкизинге хамаарыштырган, ниитти кыяа чогуур ажылдарның хемчээлин күш-хүнүнүң төлевири-биле, күш-хүнү-биле саналаш, тариф четкизиниң хемчээлин тып алыр. Кыпган ажылын барымдаалаар бир дугаар тариф четкизиниң төлевириниң хемчээлин колхозтун соолгу үш чылдарда төлеп турган бир күш-хүнүнүң ортумак төлевири-биле деннеп болур.

Оон соонда тариф четкизиниң коэфициентилерин барымдаалаш 2, 3, 4, 5 разрядтарның төлевириниң хемчээлин доктаадып тургузар. Тариф четкизи үш болукке чарлыр: биргизи—кылган ажылының хемчээлин барымдаалап төлөөри; ийигизи—шакбиле ажылдааныңың тариви бирги болуктун төлевириниден 10 хуу эвээш; үшкүзү—механизастаттынган ажылдарның тариф четкизи. Бо тарифтин төлевири биргизинден болгаш ийигизинден дыка бедик болур. Чүге дээрге, мында ажылдар бээр болгаш оны чүгле түскай өөредилгелиг кижилер (тракторист, комбайнер, машинист, электрик...) күүседир. Ынчалза-даа совхозтарда ажыглаан турар тариф төлевириниден улгатпас.

Колхозтарда бүгү-ле кылдыныл турар ажылдарны шуптузун тариф четкизинге хамаарыштырары берге. Чүге дээрге, автотранспортта, тудугда кыяа чогуур ажылдар дыка нарын, ямзы-бүрү болганындан нормаларны база дыка берге. Моон ужурундан тудугда ажылдап турар колхозчуларның күүсеткен ажылының төлевирин болгаш нормаларын бүгүэвилелдин чангыс аай тудуг ажылдарын төлээринин болгаш нормаларының саавырын курлаг талазы-биле 20 хуу немелде төлевир чокка ажыглаарын сүмелеп турар бис.

Автотранспортта ажылдап турарларга совхозтарда ажыглап турар нормаларны болгаш төлевирни курлаг талазы-биле 20 хуу немелде төлевир чокка ажыглаар. Тудугда быянчыларга, ямз чазаар мастерскалда ажылдап турарларга мергежил талазы-биле разрядтарны тыпсыры чугула. Барын-Хемчик районнуң «Кара-Хөл» колхозунда болган өскедаа чамдык ажыл-агыйларда электростанцизының, ямз дилер черниң, чунар бажының, тудугнуң ажылдакчылары доктаамал шалыңнаг ажылдап турарлар. Бо болукте ажылчыларга разрядтарны тывыскаш, планны күүсеткен хуузу-биле, ажылга үнген хүннерин табелье демдеглеп тургаш, ажыл төлевирин төлээри чугула. Бистиң эргелелдиң түскай эртемнигларни төлевирни «Кара-Хөл» колхозка мынчаар сүмелээн: электростанцизының ажылдакчызынга механизастаттынган ажылдарның IV разряды-биле айда бүдүрген электризиниң киловатт-шагын, ямз дилер черге дилген ыяжының погонметрин, чунар бажың ажылдакчызынга табель ёзугаар III разряд-биле, тудугнуң проравынга тудуг планының күүселдезиниң хуузун барымдаалап төлээр.

Анчыларга оларның тыпкан олчазының ортээнин 40 хуузун, оларның бригадазиниге бригада кежигүнүнүң тыпкан ажының 10 хуузун немей төлээр.

Чамдык өң чугула ажылдарны кылырынга колхозчуларның сонуургалын улгаттырар соруглга-биле ол ажылдарны кылганы дээш элээн бедик төлевирлерни доктаадыры чугула. Чамдык ажыл-агыйларда хову ажылдарының төлевирлери мал ажылдарындан куду бооп турары шын эвес. Мал продуктуларын бүдүрери хову ажылындан дыка хамаарыглыг болгай. Ынчангаш кукуруза, чочак-тараа, картофель, свёкла дээш ышкаш культураларны бүдүрериниң төлевирин улгаттырып, эде көөрү чугула.

Эргелелдиң түскай эртемнигларни, колхозтарның акша төлевириниче шилчипринге дуза болдуруп, Улуг-Хем, Чөөн-Хемчик районнарның колхозтарынга «Күш-ажылдың хостуу» колхозтун, Барын-Хемчик, Өвүр районнарның колхозтарынга «Мурнакчы» колхозтун ажылының нормаларын болгаш төлевирлерин эде кылгаш, чижек кылдыр сүмелээн. Ол чижек нормаларны үндезилеп ажыглаашаа, 1963 чылда Чөөн-Хемчик районнуң «Искра», Барын-Хемчик районнуң «Мурнакчы» колхозтары акша төлевириниче шилчээнинер.

Чамдык частырыглаарны эдип албышаан, «Искра» колхозтуң баштаар черииниң даргазы эш Доктугу ажыл төлевириниң бо чаа хевириниче доктаамал кичээнгей салып турар. Оон инициативазы-биле эргелел ашпарадындан 16 кижини кызыргаш, ай санында 660 рубльди камнап алган. Оон түннелиниге удуртукчу ажылдакчыларның айда алыр шалыны колхозтуң ниити шалын фронтузунуң 7 хуузун эжелеп турган болза, ам 5 хуу чедир эвээжээн.

Бүдүрген продуктуларны күрүнеге сатканындан колхозка хөй орулга кирер. Ынчангаш продуктуларны хөй бүдүрген, ону күрүнеге хөй дужаган тудум-на, колхозтуң кирер орулгазы көвүдээр, колхозчуларның амыдырал-чуртталгазы байыыр дээрзи билдингир.

Чыл иштинде ниити кирген орулгаларны хуваашпас фонд, ажыл төлевириниң фондузу, кырганнарга дузалаар фонд дээш ямзы-бүрү фондуларга чарар. Күш-ажыл төлевириниң фондузу бүгү кирген орулганың 40—45 хуузун ажелээр. Бир эвес ол оон көвүдей бээр болза, ажыл-агыйның оон ынай калбарып сайзыраарынга шаптыктыг апаар. Ынчангаш акша төлевириниче шилчээн колхозтар бо хууну барымдаалап турар. Чижээ, «Искра» колхозтуң 1963 чылда ажыл төлевириниң фондузу ниити орулгазының 37 хуузу болган.

Бүдүн чылдың иштинде колхозчуларга төлеп берип турар акша-хөреңги ийи кол дөстүг: колхозтуң күрүнеге болгаш өске-даа черлерге сатканы продуктуларының ортээнин 25 хуузу төлевир фондузунче кирер. Белеткел контурузундан чээли кылдыр кирген орулганың 50 хуузу бага ажыл төлевириниң фондузунче кирер. Бир эвес колхозтуң чыл иштинде кирген орулгазы чарыгдалындан көвүдээш, артып турар болза, ол орулганы колхозчуларга немей төлевир кылдыр хуваап болур. Колхозчу кижиниң айда ажылдап алган акшалының 60—70—80 хуузун төлээр, а оон артканын чыл төнчүзүнде оон кылган ажылының түннелин барымдаалап төлээр. Ай санында төлелгенин ол хуузун доктаадыры колхозтуң экономиказындан хамаарыжыр.

Акша төлевириниче шилчээн үеде колхозтуң саң-хөөзүнүң, күш-ажылдың күүселдезиниң үчёдун үндезини-биле экижидери чугула. Үчёт баксыраап, чарыгдал көвүдээш, ажыл төлевириниң фондузунда хөренги четпейн туруп баар болза, колхоз өреленир апаар болгаш продуктуларның бот-үнези-даа улгадыр. Ынчангаш экономиктиг саналга, шын үчёт эң-не чугула. Сээлгү үеде бот-орулга-чарылгалыг ажылдаар чорук колхозтарның бүдүрүлге бригадаларында калбарып турар. Колхозчулар-биле саналжыганың бо чаа аргалары колхозка бухгалтер үчёдун бедгүнчүдер.

Бүгү колхозтарны акша төлевириниче шилчидериниң аргалары бистин зонаның ажыл-агыйларында бар боон турар. Ынчангаш, оон үжүдүзүнүң дугайында тайылбыр ажылдарын бүгү колхозчуларның ортузунга чорудары чугула.

А. СОЯН,

Чөөн-Хемчик колхоз-совхоз бүдүрүлге эргелелиниң план-эконом кидизиниң начальнигы.

ӨГ-БҮЛЕ БОЛГАШ ШКОЛА

Аныяк салгакчыларны коммунистиг ёзугга өөредип кижизидеринге чаа аргаларны партия ТК-ның июнь Пленуму ада-иелерге болгаш совет школага этээртинмези-биле ажылдып берген. Ам сорулга болза өг-бүле биле школа чаа өөредилге чылынга утказытыр Пленумнуң салган шиитпирлерин чаңгыс деминг күүседип, өөренекчилерни, хамыктың мурнунда күш-ажылга сагыш-сеткилинден ынакшыыр кылдыр, оларның өөредилгезин чүгле школаның хереэ деп көрбейн, ада-иелер боттары идепкейин үндүрүп тургаш, эң харыысалгалыы-биле сагыш салыры арткан.

Самгалдай 11 чыл школазының амгы үеки класында Лора Оюн өөренип турар. Оюн адазы слесарь кижи, авазы бажын ээзи. Олар кайызы-даа тоңуг-томаанныг. Үй-баазай эргинин артыкшынналарынга эптешпестер, уругларының өөредилгезинче, сагыштурумунче денге сагыш чөвааралар. Лора бүгү өөредилге чылынга эки өөренип, хей-ниитичи, хүндүлөөчел, ажылгыр чанчылдарны быжыы-биле шингээдип алган. Бир эвес Лораның ада-иези уругнуң бүдүштүг болгуруже бичиизинден эгелээш-ле сагыш чөвааваан болза, башкының класска негелдези-биле карышкак чорук тыштын болуру тодаргай турган.

Уругларының чурумнуг, эки өөренириниче сагыш чөваап, башкылардан арга-сүмелерни айтырып, хайгаарап турар мурнакчы ада-иелерге Такчытпаа, Ермаков, Мальков, М. Кызыл-оол, Дембирел, Назын, Енаа олар хамаарыжыр. Бо ада-иелерниң ак-сеткилдиг ажылының кол үгланышкыны болза, чаңгыс аай негелдеринга өг-бүлеге карыштырбайн, харын оңу быжыглап, уруглар кижизидилгезин чүгле школаның хереэ кылдыр көрбээнинде болур.

Чамдык ада-иелер өөредилгебиле кижизидилге чорудулгазының органиктиг чаңгыс аай болурун уттуп, уругларын сентябрь 1-де-ле школага эккеп каап, бүгү өөредилге чылының дүргүзүнде келбес, уруунуң канчаар өөренип турарын сонуургаваас байдалларны үндүрүп турар. Ындыгларга Бухтуев, Санчай, Шумов олар хамааржыр.

Школа-биле быжыг харылзааны туткайн турар болгаш келир үеним, коммунизминиң үезинде чурттап, ажылдаар уруг-дарының кижизидилгезинче сагыш салбайн турар ада-иелерге «Аныяк кижи бүрүзүн хоочун салгалдарның бүгү-ле чаалап база тургузуп каан чүүлдерин ханызы-биле хүндүлээр, Төрээн чурттуң байлаан, арын-шүүрүн болгаш ажыдарын бодунуң күш-ажылы-биле көөдедир дээш чурттуң бүдүштүг ээзи, коммунизм дээш турушту база эрес-маадырлыг демиселчи кылдыр кижизидер херек» дээн СЭКП ТК-ның Пленумунуң доктаалын иеелерлии-биле угаарын сүмехээри артык эвес.

Ол ышкаш ада-иелерниң кичээнгейин уругларны бүгү талазы-биле сайзырангай болурунга бичиизинден эгелеп чаңчыктырарынче угландырары чугула. Кандыг-бир чаа кинону, концертти көргеш, азы машина-техниканы, диниг амытаннарны, бойдусту сонуургаанда бичии уруглар ол-ла дораан ада-иелериниден, улуг кижилерден айтырган туруп бээрлер. Бо таварылгада оларның сонуургалын улам хөгжүдери-биле боттарынга хандыр таймылбырадып, чедир билбээн азы эскербээн чүүлдерин ол орта допчузу-биле чугаалап бээрге, ол сонуургаан чүүлү уругнуң медереликке быжыы-биле шингээттинер.

Чамдык улуг кижилер уруглары кандыг-бир эскертинген чүүлдүн дугайын аажок-ла сонуургап, тайылбыр эреп, билип алыксаап айтырарга, «чай чогунга» сылдар иликке, азы ужуруи херекке албайн тура-ла анчызының хөректени бээри хоралыг. Бичии кижиниң бот-сонуургалы кошкап, оон соонда көрген, биилеп үүлдерин херекке албас, үттүүчел чаңчыга өөрени берип болур.

Бир эвес эге класс өөренекчизи даараныылага азы чазаныылага сундулуг болза, оон хире шаа-биле кылып бүдүрүп алган чүүлүнүң кезектерни бөлүнга алдын, тайылбырладырга, оон дыл-домаа база-да эттиниш, байлакпыыр.

Бо талазы-биле кижизидилгелиг, угаадыылыг ажылды бистиң школаның күш-ажыл башкызы эш Молчанов чорудуп турар. А ада-иелер Ланзыы, Горбунов, Маадыр-оол, Полев олар өөренекчи уругларының бүгү талазы-биле сайзырангай болурунче улуг күштү үндүрүп, өг-бүлезинге эстетиктиг болгаш этикалыг кижизидилгенин бөдүүн, баштайгы аргаларын башкыларның сүмези-биле чорудуп турары өөрүнчүт.

Эш Л. Ф. Ильичевтуң иletkelинде айтканы ышкаш, өзүп орар аныяк салгакчыларны кижизидериниң алдарлыг херээнге школа биле өг-бүле денге харыысалгалыг болгаш рольдуг турда, өөренекчи чаңгыс класска катап олурбас-даа, школазын ара кааптар чорукка-даа таварышпас дээрзин бистер, ада-иелер утпаалыңар.

С. САНДЮ.

ОРУК ТУДУУНГА

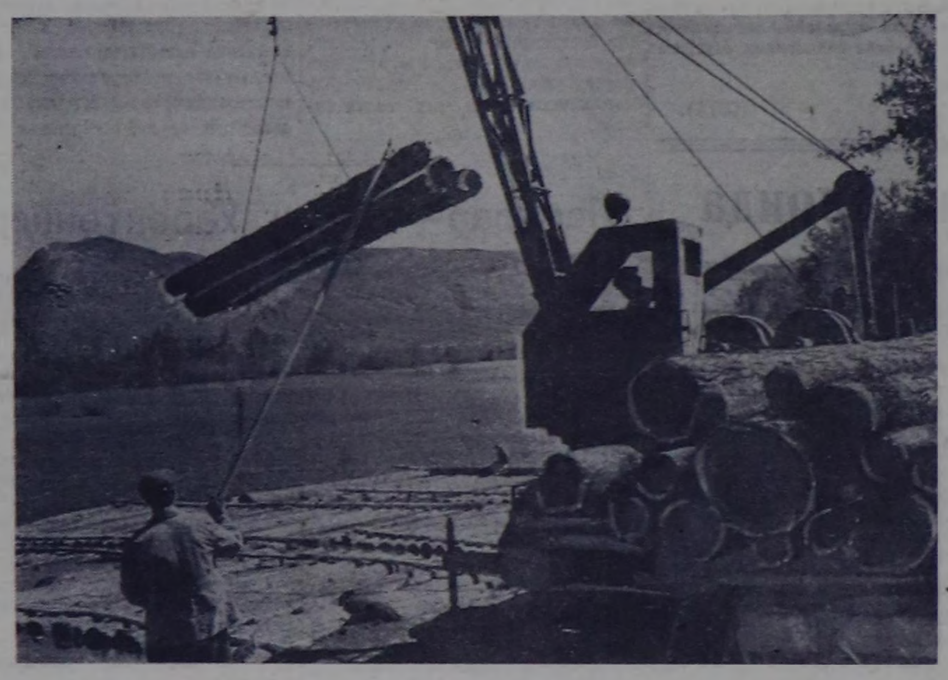

Орук-тудуг эргелели бо чылын республикага хөй көвүрүглерни, автомашиналар чолаачыларынга айыылдыг болуп турар черлерге демдектерни кылырын планнаан. Ол соруглгага үк эргелел 320 кубометр ыяшты шагда-ла белеткеп алган болгаш ол айыттынган ажылдарны кылырынче шагда-ла шилчип киргеи.

ЧУРУКТА: Улуг-Хемден ыяшты автомашинага чүдүрүп турары.

Фото В. ЛУТКОВТУУ.

Кудукту ажыглалга киирген

Тожу районда «Май бири» колхозтуң Куштуг-Кежиг сүг-бараан фермазының чайлаа—Чыварлыгга кудук казары чугула негеттинип келген. Ол черде мал ижер хөлдер, сугларбар-ла, а кижи ижер сугну барык дөрт километр черден тергелиг сөөртүп алыр турган.

Кудукту кала казарын, ол ажылды башкарып чорударын ферма эргелекчизи Ф. Баир-Белек, кодээ Совет даргазы К. Сереп-оол олар эки организастаан. Июнь 10-дан 22-ге чедир казылда доозулган, ханазы бүрүн салдынган. Оон сууны арыгларын-биле өвээш өвес кочал иштин узуп үндүрген.

Чыварлыгның малчыннарынга арыг суглуг чаа кудукту белекээринге А. Баракпан, К. Авырга оларның эки ажылдаавын демдеглээри чөптүг. Будук ам ажыглалга киирген.

В. АРАКЧАА.

кылырының, көдээге анги демиселин хөгжүдеринге, ажылчыннарның болгаш тараачыннарның эвилелин быжыглаарынга тазырычалыг байдалдарны тургузарының сорулгаларын барымдаалаан турган.

Национал айтырыының талазы-биле шыңгыы маргылдаалар база болгулаан. Польша социал-демократтар болгаш бундуучулар нациалларның бот-тускайларын эргезинин дугайында чүүлге удурланганнар. Ол чүүл националистерге чеминг болу бээр деп шын эвес бодал-биле польша революсчулар ону ап кааптар деп саналдааннар. Бундуучулар болза нациалларның бот-тускайларын эргелиг болурунун дугайында марксисчи формуланы культура-националдыг автономия дээр буржуаз-национализчи формула-биле солуурун негээнер.

Польша социал-демократтарның саналдарын, а ол ышкаш бундуучуларның национализчи негелдеринге съезд хүлээвейн барган. Пролетар интернационализминиң ленинчи принциптери Программага киичээнгеш быжыглаттынган.

Бүгү-ле программалыг айтырыгларның талазы-биле оппортунистер долу аштырыышкынга таварышканнар. Программа ёзулуг-ла марксисчи документ болган. Ол барын-европа социал-демократизминиң программаларындан үндезинин-биле ылгалдыг программа болган. Программазында пролетариат диктатуразының дугайында чүүл айткан кара чаңгыс ажылчын партия ол үеде РСДРП болуп турган.

Партияның Уставын чугаалажып көрүп турда, съездиге чидиг чөрүдээлер болу берген. Ол чөрүдээлер болза партия чогум кандыг болур үжүрлугүл дээр дугайында айтырыгга ийи эң удурланышкак үзел-бодалды илереткен.

Ленинчилер болза партияны мурнакчы теория-биле чепсегленген ажылчын ангының мурнакчы, медереликке болгаш организастыг отрядын кылдыр көрүп турганнар. Олар болза бодунуң бүгү кежигүннеринге албан болур пролетаржы сагыжга-чурум-биле сырый каттышкан чаңгыс эптиг быжыг партия дээш демисежип турганнар.

Съездиниң оппортунистиг кезээ Ленинниң ол негелдеринге шуутла удур демисежип үнгеш, партияга таварышкан-на кижилер хамаан чокка кирген турарын күзээнинер; оппортунистер партияга сандаргай болгаш чайгылчак чорукту камгалап, оон-биле пролетар шинчээшкининиң буржуаз салдарга чагыртырынга идигни берип турганнар. Уставтың Мартовтуң ажылдап кылганы бирги парагравының формулировказы искрачыларның быжыг туруш чок кезээнин апгыланганының болгаш оларның оппортунистер-биле каттышканының түннелинде хүлээп алдына берген. Удаваанда, РСДРП-ниң III съездизинге, Уставтың В. И. Ленинниң тургусканы бирги парагравын партия бадылаан. Уставтың өске бүгү чүүлдериниң талазы-биле искрачы организастыг ялзыны Ленин болгаш оон салгакчылары II съездизинде камгалап апканнар. Чогум-на ол съездиге үндезилээш, большевиктерниң партиязы тывылган, каанналган болгаш быжыккан.

Төп Комитеттиң удуртукчу ролюн кудулаар орадажыышкынга оппортунистер ТК-ның чер-черинде партия комитеттерин тарадып болур эргезин кызыгаарлаарын, а ТК-ның чүгле ниити партийжи характерлиг доктаадарын ылавыла күүседир доктаал кылдыр саналарын негеп турганнар. Ленин болгаш оон талалакчылары ол негелдеринге съезд өйтүр шаварын чедип ап, партия тургузуунга автономияның болгаш федерализминиң оппортунисчи принципинге удурланыштыр централизминиң принцивин камгалап артырып алганнар. Программа болгаш организастыг айтырыглар талазы-биле съездиге Ленинниң демисели-РСДРП-ниң революстуг кезээ — большевиктер биле оппортунистиг кезээ—меньшевиктерниң аразына башкаланыышкынны болдурган.

Партияның төп удуртукчу органнарын сонгуп турда, ленинчилер шинтпирлиг тинилелгени чедип алганнар. Ленинниң талалакчылары Ажылчын ангыны, күш-ажылчы чонну капитализминиң үндезинин шүүргедээринче партия көдүрген болгаш коммунизмче бодунуң төөгүлүг оруунга баштайгы улуг тинилелгени чедип алган: молчукчүлерниң тергиндели дужуртуунген болгаш пролетариат диктатуразы тургустунган. РСДРП-ниң ийиги съездизинин хүлээп алганы программа ынчаар күүсеттингенн.

* * *

1919 чылда партияның VIII съездиге хүлээп алдынган партияның ийиги Программазы — социализминиң тургузарының программазы — ажылчын ангының башкарыкчы партиязының Программазы болу берген. Ол пролетариаттың бүгү делегейге хосталгалыг шинчээшкининиң эрткен үе-чадазының түннеддерин кылган. Чаа Программа капитализмден социализмге чедир бүгү шилчилге үезинде партияның сорулгаларын тодаратган. Ол болза дидим, эртемниг өттүр көрүүшкүн болгаш социалистиг ниитилелди тудуп тургузарының тодаргай планы, массаларга күчүлүг революстуг кыйгырыг болган. Ол Программаны даштыкы дылдарга аваа-ла очулдурарга бүгү делегей пролетарадыының отрядтарының бираазы болур Россияның коммунистиг партиязы чүнү кылганын деп айтырыгга эң эки харыы болур ийик деп Ленин саналан. Коммунистер хоозун сөс этпестер дээрзин төөгү база катап бүгү кижи төрелгетенге көргүскен. Маркс биле Энгельстиң чайлаш чок болурунун дугайын эртем ёзуу-биле баш бурунгаар чугаалап кааны социализмни тудуп тургузарының гениалдыг планын В. И. Ленинниң төлевилеп кааны социализм Совет Эвилелинде херек кырында боттуг чүүл болу берип, бүрүн болгаш туюлунга чедир тинилээн. Партияның ийиги Программазы ынчаар күүсеттинген.

И. В. Сталинга чүүгүр чорук, ленинчи «Чагыгда» бердинген айтыышкынналарны үрээни, социалистиг тургузуушкунуң чорудулгазынга багай салдарны чедиргени чигзиниг чок. Бистиң партиявыстың Төп Комитеди, Н. С. Хрущев ол дугайын чонга шуут-ла дорту-биле чугаалаан. Оон-биле кады, ол чыдарда бистиң дайзынналарывыстың бар турган деп шынаыдыксап турары дег, совет ниитилелдин хөгжүлдезинге чангыс черге таптаашкын турбаан дээрзин айтыр херек. Ленинниң баш бурунгаар айытканын амыдырал боттандырбышаан, партияның удуртулгазы-биле бистиң улус социалистиг улуг чаартылгаларны боттандырган, Төрээн чурттуң күчү-шыдалың каш катап улгаттырган. Ол чорук фашистиг араатаннарны чылча шавар арганы Совет Эвилелинге берген. Ада-чурттун дайыны доозулганының соолунде чылдарда Коммунистиг партияга баштаткан совет улус кончуг кыска уе иштинде улус ажыл-агыйын катап тургускан болгаш оон чайгылыш чок кодургуушкунун хандырган.

* * *

СЭКП-ниң XXII съездизинин хүлээп алганы үшкү Программа маркесисчи-ленинчи революстуг теорияның хөгжүдезинге чаа уе-чада болган. Программа коммунизм дээш деминселдиң теоризының болгаш практиказының үндезин айтырыгларынга, амгы үениң делегей хөгжүлдезиниң эң чугула айтырыгларынга тодаргай харыны берип турар. Коммунистиг ниитилелди тудуп тургузар дээш деминселче бистиң улусту ол сорук кирип турар.

Большевизминиң алдан чыл төөгүзүн долдурган болуушкуннар болза, ниитилелди чүгле социалистиг ёзуга өде тургузары улустарның хосталгазын болгаш аас-кежиин хандырар дээрзиниң дугайын херечилеп турар. Ниитилел дугайында чүгле мурнакчы, маркесисчи-ленинчи эртем амгы үеде кижи төрелгетенниң мурнунда тургустунган социал айтырыгларны шинтпирлээриниң дугайында айтырыгга харыны берип турар. Чүгле социализм бүдүрүкчү күштерин хөгжүдеринге кызыгаар чок делгемни ажыткан, экономиктиг кризистерни, ажыл чок, ядыы-түренги чорукту чок кылып турар, тайбыңныг политиказын тендиш чок чорудуп турар. Чүгле социализм болгаш коммунизм эртемнин болгаш техниканың литератураның болгаш уран чүүлдүн кызыгаар чок хөгжүлдезинин, кижилерниң бүгү талазы-дескии хөгжүлдезиниң перспективаларын кижи төрелгетенниң мурнунга ажыдып турар.

Бистиң партиявыстың программаларының күжү болгаш амыдыралчызы — коммунизминиң хереэ дээш ажылчын ангының, бүгү совет кижилериниң чүткүлдүг деминселинде. Бистиң чуртувустуң улустары марксисчи-ленинчи өөредилге болдунуң чок шынчызын, Коммунистиг партияның салган сорулгаларын күүседир дээш шудургу ажылдаарынга болдунуң шинтпирлиинин бүзүредип көргускен.

Коммунистиг партияны долгандыр сырый каттышкан совет улустар ам чаа Программаны күүсеттинмээн, коммунизмни бүзүрелдиг тудуп тургузуп турарлар.

Коммунистиг партияның удуртукчу ролюнун улуг ужур-дузазы бирги болгаш ийиги программаларны күүседир дээш оон деминселиниң баштайгы уе-чадаларынга-ла тодазы-биле илереттингеп. Социализмден коммунизмче шилчип турар уеде Коммунистиг партияның ролю улам улуг апар чыдар. В. И. Ленинниң үндезилээни ажылчын ангының партиязы бүгү улустуң партиязы апарган. Ол бистиң чуртувустуң ажылчын ангызының, колхозчу тараачыннарының болгаш албан-хаакчыларының мурнакчы, эң-не медереликке кезээн каттыштырып турар.

Амгы үениң кайгамчык улуг документизин — XXII съездиге хүлээп алдынган Программаны удуртулга болдуруп алган, бистиң партиявыс Коммунистиг партияның чангыс үндезинниг үш сорулгаларын: коммунизминиң материал-техниктиг базазын тургузарын, коммунистиг ниитилел харылзааларын хевирлеп тургузарын, чаа кижини кижизидерин шинтпирлээринге баштайгы кайгамчыктыг чедишкиннерни чедип алган.

Маркстың, Энгельстиң, Ленинниң чагыгларын чайгылаш чок күүсеттингеп, СЭКП болза коммунистиг болгаш ажылчын партияларының чангыс эвин база сырый каттыжыышкынын быжыглаар дээш моган чок демисежип, пролетар интернационализминиң принциптеринге шынчы болур чоруктуң үлегерин көргүзүп турар, ону чайгылыш чок сагыярын болза, бүгү делегейниң коммунистиг болгаш ажылчын шинчээшкининиң күжүн болгаш ат-алдарын улам ынай өстүрериниң эң чугула байдалы болур. Коммунистиг болгаш ажылчын партияларның марксизм-ленинизмге үндезилээн чангыс эви болгаш сырый каттыжыышкыны болза, эртемниг коммунизминиң улуг идеяларының бүгү делегейге тинилээриниң үндезини болур.

СЭКП-ниң Программазы болза, хосталга, тайбың, социализм дээш деминселге делегейниң улустарын сорук кирип турар документ болур. Оон олар амгы үениң эң чугула айтырыгларынга амыдырал хынаттынган, эртемге үндезилеттингеп харыны ап турарлар. Алдан чыл мурнунда РСДРП-ниң II съездизинге хүлээп алдынган партияның Программазы база VIII съездиге хүлээп алдынган Программа, В. И. Ленинниң шүүргезин кирижилгези-биле ажылдап кылдырыгылаан турган. Үшкү Программа Ленинниң өттүр көрүүгүр айтышкынналарындан, социализм болган коммунизм тургузуушкунунуң дугайында оон генналдыг идеяларындан үнген. «Ынчангаш бо Программаны долу үндезинниг-биле ленинчи деп адап болур бис» деп, Н. С. Хрущев чугаалаан.

Партияның II съездизинин болганындан бээр өткен алдан чыл дээрге, марксизм-ленинизминиң чайынначак тинилелгезин көргүзүп турар демиседдин болгаш улуг тинилелгелериниг оруу болур.

О. СОКОЛОВ.

Байырлалын демдеглээн

Бурят АССР-ниң Дээди Совединиң байырлыг сессиязы

УЛАН-УДЭ. (СЭТА). Бодунуң национал байырлалын —Бурят Автономнуг Совет Социалистиг Республиканың тургустунгамындан бээр дөртен чыл болган июн Бурятияның ажылчы чоннары улуг сөөрүн кириишкиннии-биле демдеглеп эрткен. Бурят АССР-ниң Дээди Совединиң ол аадарыг ойга холбаштырган байырлыг сессиязы болуп эрткен.

РСФСР-ниң Дээди Совединиң Президиумунуң болгаш Министрлер Чөвүлелиниң төлээлериниң удуртукчузу, СЭКП ТК-ниң Президиум кежигүнү, СЭКП ТК-ниң РСФСР талазы-биле Бюрозунуң Даргазының бирги орлакчызы А. П. Кириленко, крайларның, областарның, автономнуг республикаларның, автономнуг областарның, национал округтарның төлээлериниң удуртукчулары байырлыг сессияның президиумунга олургулаан.

Моол Арат Республикадан аалчы—Моолдуң Араттың Революстуг партиязының Төп Комитединиң Бирги секретары, МАР-ның Министрлер Чөвүлелиниң Даргазы Ю. Цеденбал база аңаа олурушкан.

СЭКП обкомунуң бирги секретары А. У. Модогоев сессияга илеткел кылган. Бодунуң улуг ажызы—улуг орус улус-биле бурят улустуң хөй-хөй чүс чылдардагы бузудбас, кайгамчын үре-түңнелди берген найыралының дугайын илеткелчи чугаалаан. Октябрьның Социалистиг революциязының тиилээни-биле холбаштыр Бурятияга чаа амыдыралның хереэм чырып келген. Бурят улус төөгүде бир-ле дугаар күүнеляг болу берип, экономиказын болгаш культуразын хөгжүдеринге кызыгаар чон аргалар лыг апарган.

Ажыл-агый болгаш культура тургузуушкунуңуң талазы-биле кайгамчык улуг чедишкиннериң дугайында, чеди чыл планын хуусаа бетинде күүседир талазы-биле соруулгаларның дугайында эш А. У. Модогоев тодаргайы-биле чугаалаан.

Бурятияның ажылчы чоннарынга эш А. Р. Кириленко чүректиң ханызындан байырны чедирген. Коммунистиг партияның, оон ленинчи ТК-зының удуртулгазыбиле республикада боттанган улуг чаартыышкынмарның дугайында ол бодунуң чугаазынга демдеглээн болгаш коммунистиг тургузуушкунга чаа-чаа тиилелгелерлиг болурун Бурятияның чонунга ол күүзээн.

Байырлыг сессияга эш Ю. Цеденбал чүве чугаалаан. Моол болгаш совет улустарның өөгге найыралының демдээ кылдыр Моол Арат Республиканың Кызыл тугун Бурят АССР-ниң Дээди Совединиге ол тудускан.

Аалчыларның чыыыг болгаш найыралдыг байыр чедиришкиннери дээш, республиканың ажылчы чоннарының өөнүзээнинден оларга чүректиң ханызындан өөрүп четтиришкинни Бурят АССР-ниң Дээди Совединиң Президиумунуң даргазы Н. Балдано илергейлээн.

СЭКП Төп Комитединге, СССР-ниң Дээди Совединиң Президиумунга, ССР Эвилелиниң Министрлер Чөвүлелинге, а ол ышкаш СЭКП ТК-ниң РСФСР талазы-биле Бюрозунга, РСФСР-ниң Дээди Совединиң Президиумунга болгаш Министрлер Чөвүлелинге байырлыг чагааларны сессия улуг кедүрлүүшкүн-биле хүлээп алган.

Акы-дуңма кады ажылдажылганың байдалынга

(Экономиктиг дузалажылга Чөвүлелиниң Күүсекчи Комитединиң хуралы)

Экономиктиг дузалажылга Чөвүлелиниң Күүсекчи Комитединиң чедиги хуралы чоокта чаа Москвага болуп эртнен, аңаа дараазында чурттарның төлээлекчилери киришкен: Болгария, Венгрия, ГДР, Моол Арат Республика, Польша, Румыния, Совет Эвилеэи болгаш Чехословакия.

Специализастаашкынга болгаш кооперастаашкынга үндезилээш, Экономиктиг дузалажылга Чөвүлелиниң киржикчилери чурттарның үлетпүрүүнүң эң чугула адырларынга бедик будүрүкчүлүг машиналарның болгаш дериглегериниң чамдык хевирлерин будүрүп үндүрерин шиңгээдип алыр болгаш хөгжүдер дугайында Экономиктиг дузалажылга Чөвүлелиниң машина тудуунуң талазы-биле доктаамал комиссиязының киирген сүмелерин Күүсекчи Комитет чугаалажып көргеш болгаш чүүлдүг деп хүлээп алган. Оон-биле кары нефть болбаазырадырыкчы, пос-таавының, тудугнуң болгаш өске-даа дериглегериниң талазы-биле будүрүп үндүрер чүүлдерин специализастаар болгаш кооперастаар талазы-биле киирген сүмелерни база чүүлдүг деп көргеш болгаш химия үлетпүрүнге комплексилиг технологтуг шугуминарны база агрегаттарны будүреринің болгаш специализастаарының талазы-биле калбак программаны амылдап кылыр деп айтыышкынынны комиссияга берген.

Экономиктиг дузалажылга Чөвүлелиниң нефть болгаш газ үлетпүрүнүң талазы-биле доктаамал комиссиязының белетиззини улус демократиязының Европада чурттарынга геологтуг шинчилел амылдарын чорударының көя-нол угланышкынынарының дугайында илеткелди болгаш Экономиктиг дузалажылга Чөвүлелиниң хөмүр даш үлетпүрүнүң талазы-биле доктаамал комиссиязының 1962—1963 чылдарда чорутқан амылының дугайында илеткелди Күүсекчи Комитет база чугаалажып көргеш. Оон өске-даа айтырыгларны чугаалажып көргеш, оларның талазы-биле чогуур шинитпирлер хүлээп алдынган.

Экономиктиг дузалажылга Чөвүлелиниң Күүсекчи Комитединиң хуралы акы-дуңма кады амылдажылганың болгаш бот-боттарын долузу-биле билчириниң ёзузунга эрткен.

(СЭТА).

Аддис-Абебага конференция соонда

(Даштыкы парлалганың материалдары-биле)

«Калчаалыг, ынчалза-даа ужуругказы әвээш чугаалар-даа, улуг планнар-даа аңаа болур, үре-түңнелди кажан-даа бербес оонак «экзотиктиг» нелгенин холумаа-даа аңаа болур», —деп, Нью-Йоркта недела санында үнер «Таймс» Африканың күрүне болгаш чазак баштыңнарының Аддис-Абебага конференциязын ынчаар бижип турган.

Ынчалза-даа чаа Африканың удуртукчулары «Таймска» болгаш барының чүктүң монополияларының өске-даа парлалга чергелериниг өөрүшкүү бербейн барган. Ынчаарга ол парлалганың корреспондентилери Аддис-Абебага конференциянын ажылын чыыдар дээш эвес, харын «оон буурап дүжерин» бадыткаар дээш чеде берген турганнар.

Конференцияның эгелээриниң мурнунда неделя бурунгаар Чөөн Африка талазы-биле англи эксперт Джон Осман болза Касапланка болүүнүң чурттарын (Гана, Гвинея, Мали, Марокко, КАР, Алжирни) олардан сан талазы-биле көвей болуп турар Монровий болүүнүң чурттары (бо чурттарның аттөн хөйү моон мурнунда империалистерге дүжүп беримишкиннерни кылып турганы билдингир болгай) «чылча базып каапкан» деп хыы ханганзыг «Дейли телеграф» солунга бижип турган чүүл бар. Монровий болүүнүң чурттары болза конференцияның шинитпирлеринге Касапланка Хартиязындан чүүлдерни киирерин болдурбас деп Осман бадыткап турган. Чымча-биле чугаалаарга, ол «Дейли телеграф» солун күзээн чүүлүн бүткен чүүл кылдыр көрүп турганы ол-дур. Африка күрүнелериниң удуртукчуларының ужуражымишкынны, былыр турганы-Африка Бажыңынга ылгал чүү турганыл дээрге, демги үстүнде айыттынган болүүглелдериниң эразынга эвес, харын-даа ёзулуг хамаарышпас чорук дээш туржуп турааралар-биле мурнундагы метрополияларның кудуруунан туттунуп чоруурларының эразынга демисеэ болуп турган. Ынчангаш ёзулуг хамаарышпас чорук дээш туржуп турааралар конференцияның чедишкиннии болурун хандырган. Африка күрүнелериниң баштыңнары болза даштыкы шериг базаларын болгаш даштыкы чурттар-биле шериг кутуржуулгаларын кылырын узуткаар дээш шинитпирлээнер. Ынчаарга хамаарылгалыг девискээрлериниң хосталга дээш демиселинге деткимче көргүзери—хосталганы чедип алган күрүнелериниң шуут хүлээлгезин болу берген.

«Ол ындыг бир үн-биле үндүрген шинитпир болза барының талакы империалистиг күрүнелерге чаа согуушкун болган» деп англи сеткүүл «Ньюстейтсмен» бижээн. Америк парлалганың хөөнү база өскерли берген. Болүүнүң күзелинге болуп мегелеттинишхен демги «Таймс» сөөлүнде кээп дээш чергеге бүгү-африк ужуражышкынның киржикчилерин ийгүлдээшкин-биле, каржы мегелээшкин-биле бижий берген. Херек үге четкенил дээрге, Эфиопияның информация министерствозу ол солуунну чурттунга тарадырын хоргудаар ужурга таварышкан. Америк нүүлдекчилерге харыы кылдыр «Аддис-Земен» солуунуң бижээни болза: «Таймс» болгаш аңаа дөмей девилелдерни Уолл-стриттен көрөңгөттеннер контролдап турар. Америк экономистиг колонизаторлар бүгү делегейде эдилээн чергелериг... Моон ужурунда, национал хамаарышпас чоруктуң, экономика талазы-биле хамаарыгга чок болурунуң болгаш Африка диптиң чангыс эвин быжыглаарының дугайында чугаа болу бээрге-де, колонизаторларның хорадап, нүүлдеп үнери биске черле билдингир».

Барыын талакы күрүнелер амгы үеде конференцияның шинитпирлерин күш чок саазын орундузу кылырын кордап турар. Европаның ниити рыногу-биле холбашкан 18 африк чурттарның каттыжышкынны, өске-даа экономиктиг быралар ол соруланы күүседир талазы-биле дузаны көргүзер деп кордалды база олар салып турар.

Туниске, Габонга болгаш Танганьикиге чаа америк чээлилер тыпсыр деп чагдынышкын-биле Африка чурттарынче чоокта АБШ-тың күрүне секретарының дузалакчызы Меннен Уильямс чоруткан. Оон ыңдар чоруттарының мурнуу чарында Алжириниң 10 июн эки-турачыларын Анголаже чорудар дугайында Бен Белланың саналын Анголаның хосталгазы дээш демисечилер хүлээп албайн барган деп нүүлдүг дыннадыгны парлалгага чарлаан. Бо дугайында Анголаның национал-хосталга фронтузу шынгыызы-биле ол нүүлдээшкинни буруу шаап, мынчаар айыткан: «барының талакы күрүнелериниң парлалгазынга чанчыл болу берген ол нүүлдүг дыннадытлар дээрге, империализиге удур демисежип турар африк улустарның аразынга чарлыышкынны болдурарынче углангаш чүүл-дур».

Мурнуу-африка сөөк-язы ылгакчыларынга бөө-чепсек бээрин соксадыр дугайында Аддис-Абеба конференциязының негелдезин чоокта чаа парламентиге Макмилланның чазаа хүлээвейн барган. «Мурнуу Африканың келир үезинің дугайында шинитпирни Лондонга болгаш Вашингтонга хүлээп алган турар чүве» деп, «Экономист» сеткүүл шуут биижээн.

Гананың президентизи Кваме Нкруманың сөзү-биле алырга, барының талакы монополияларның саар инээ болдуруп алганы Африкада боттарының туруштарын империалистер кадыг-дошкун тулчуушкуннар чокка дүжүп бөөс бодалдыг деэрин ол бүгү чугаалап турар. Африканың түскай хамаарышпас 32 күрүнелериң чарлаан соонда белиң, барының талакы күрүнелериниң экономиказын Африканың байлаа-биле долдурарын үргүлчүлээн турар болза, ол ындыг чорук Вашингтонга болгаш Парижке, Лондонга болгаш Боннга, Римге болгаш Лиссабонга ажыктыг шинитпир ол болур ийик. Ынчаарга хөй түрегдээн Африка диптиң улустары харыңа ындыг байдалды үзуткаар бодап турардар. Колониализминиң аспаандан үштүнүп үнген аныяк африка күрүнелер болза ол араатанның хорлынның аспаа ам-даа арнып алган турар болгаш чоннуң ханың сорарын үргүлчүлеп турар дээрзин үшпас херек деп. Урганданың премьер-министри Милтон Оботе демдеглеп турган.

Африканың күрүнелериниң найысылалдарындан телеграфтың дыннадып турары өөрүшкүлүг чаа чүүлдер чүнү чугаалап турарыл дээрге, Аддис-Абебага болган конференцияның шинитпирин амыдыралга бөтандырарының оруунга моондактарны, доктарларны кылыр сорулгалыг барыын талакы күрүнелериниң оралдажышкынарын чаа Африка чылча шаап турар-дыр. Чижээлээрге, Гана, Мали, Алжир, Сенегал, Эфиопия, Чаан Сөөгү Эрик, Судан, КАР, Габон, Дагомея, Мальгаш Республика, Бонго (Браззавиль) шагда-ла Африканың чангыс эвин организастаарының Хартиязын күштүг болдуруп бадылаан. КАР болза, ол организацияның чингине секретарынга дараазында чүүлдү дыңнаткан: колониализминиң сөөлгү чөлеңгинжинге удур Африканың девискээринде национал-хосталгалыг демисеэлге боочепсек-биле болгаш эки-турачылар чорудар арга-биле шериг дузаламчызын көргүзеринге КАР белен болуп турар.

Ынчаарга Улусчу Демократтыг Алжир республика, Танганьика, Сенегал болгаш Эфиопия болза конференцияның тургусканы национал-хосталгалыг шинчээшкинге дуза көргүзеринің фондузунче баштайгы дадывырларын киргеннер.

Июньның 20-де Африканың чурттары социалистиг болгаш азий күрүнелериниң деткимчези-биле Мурнуу-Африка Республиканың төлээлерин Күн-ажылдың делегей организациязындан үндүр сывырарын чедип алган. Оон соонда чырыдышкын талазы-биле делегей организациязыдан Португалияны үндүрериң база олар чедип алган.

Ынчаарга Нигерия, Алжир, Эфиопия болгаш чамдык өске-даа африк чурттар Португалия-биле болгаш Мурнуу-Африка Республика-биле бүгү харылзаларны үзер дугайында, ол чурттар-биле экономиктиг харылзазыны үзер дугайында шинитпирни күштүг болдуруп, амыдыралда боттандыра берген.

С. ЛОСЕВ.
(СЭТА).

Португалияның база бир аштырыышкыны

ЖЕНЕВА. СЭТА-ның корреспондентизи Г. Драгуновтуң дамчыдып турары болза:

Чырыдышкын айтырыгларының талазы-биле делегей конференциязының шинитпири күүсеттинген: хуралдың залындан Португалияның төлээлерин чайладып үндүрген, ынчангаш конференция бодунуң тзарымчалыг ажылын база катап эгелээр арганы алган.

Эрге-чагыргалары Анголада колониалисчи террорнуң араатанзыг политиказын чорудуп турар. Португалияның төлээлекчилерин африка чурттарның негелдезин ёзугаар июль 4-те конференцияның киржикчилериниң санындан үндүрген болгаш хуралдаар залдан үнүп чоруурун оларга саналдаан деп чүве билдингир. Ындыг болза-даа Лиссабондан келген саавырны ёзугаар Португалияның төлээлери ол шинитпирни херекке албаан болгаш боттарының олуттарынга олурарын үргүлчүлевишаан турган. Ынчаар орта бүгү африка чурттарның төлээлери чүгле конференцияның шинитпирин күүсеткен соонда келир бис деп мелегдээш, залдан боттары үнүп чорутқан. Мынчангаш португали төлээлерниң үүлгедиглериниң чылдагаавында конференцияның ажылы үстүрүнге четкен турган.

Чамдык барыын талакы чурттарның төлээлери үнүп чоруурунче португали төлээлерни айыпка киирип апканы билдинге берген. Португалияның төлээлерин конференциядан чайладыр дугайында саналга саалгу минутага чедир удурланып келген ол төлээлерниң талазындан болган ындыг сүме (олар болза АБШ-тың, Францияның, Барыын Германияның, Бельгияның болгаш өске-даа чурттарның төлээлери болган) херектиң байдалын «сүмелекчилерниң» ат-алдарынга согуну таварыштырып болгу дег ажык шош-содаага чедирбес деп чүткүл-биле болдуганы илергей болуп турар.

Оон өскээр болбас-даа ужуруг турган, ынчалза-даа «Португалия» деп бижээн олуттарда кым-даа олурбайн турар. Харын ол бижимелдиң бодун база-да ап октапкан. Африка чурттарның төлээлери конференцияның киржикчилериниң санында база катап каттыжа берген, ажыл база-ла шүүлээн. Янзы-бүрү чурттарның эртемденнери болгаш башкылары, чырыдышкын министереттволарының төлээлекчилери (чырыдышкын айтырыгларының талазы-биле делегей конференциязында делегейнин барык 90 чурттарындан каш-каш чүс төлээлер киржип турар), ниити болгаш социал-чүредилгениң тургусканын экижидери-биле холбашкан айтырыгларның талазы-биле, аныяктарның кижизидилгезинин талазы-биле санал-оналдарын салчуп турар. Элээн каш комиссиялар ажыдып турар.

Швейцарияның «Сөөс» деп солуунуң бижип турары болза, колониалисчи Португалияга хамаарыштыр кандыгыл дизе, оон бегун алган согуглары «Африка — африканнарга!» деп доктуунуң чүгле эгези болур. Ол лозин хүн келген тудум-на удам ыыткыр дыңналыр апаар...

Калчаалыг холгаарлаашкын

ГАВАНА. (СЭТА). Америк күрүнелериниң организациязының чөвүлелиниң хүлээп алган «сүмезин» «Нотисиас де Ой» солун мурнуку чүүлүнге шыгыы шүүмүүлеп бижээн. Латин Американың чурттарының хамаатыларының Кубаже чоруурун ол «сүме» хоруп турар. Америк күрүнелериниң организациязының чөвүлелиниң шинитпири латин-америк чурттарның иштики херектеринге калчаалыг холгаарлаашкын болур деп солун бижээн.

Латин Американың улустары ол шинитпирни шинитпирлиг бүрүү шаап, АБШ-тың колониалар министерствозу болу берген Америк күрүнелериниң организациязынга удур демпеэлди күштелдирип турарын ол солун демдеглээн. Кубаның болгаш Латин Американың улустарының акы-дуңма эп-сеткил каттыштырылгазы бүрүлбас, мынчангаш Америк күрүнелериниң организациязы ону чайгылдырып шыдавас деп, бо солун медеглээн.

Ламалар—кемниг херектеннер

РИМ. (СЭТА). Мессинадан келген дыннадыгларны ёзугаар алырга, Мадзаринода хүрээнин үш ламаларын ол черниң суду дээрбечи чорукту үүлгеткени дээш бижи бүрүүн 13 чылда кара бажынга олуртуру-биле шинитккен. Бо ламалар «адазы» Кармело, Агрешшино биле Венанцио ламалар эвес өске дээрбечилер-биле кады судтатырып турганнар. Ындыг болза-даа бир чыл бурунгаар доозулган баштайгы байысалгага дээрбечилериң өске кежигүннериниң ылгалыштыр оларны агартып салган турган.

Чаа байысаалга прокурорнуң негелдезин болгаш хөй-ниитиниң базыышкынын ёзугаар эгелээн. Оон түннелинде бүгү кемниг идегеттерге удур, оларның иштинде ламаларга удур бурүүдадыр доктаалды үндүрген.

Судтатырыкчыларның сандайларында олурар дээрбечилер Сицилияның ак ырак булуннарының бирээзинге туразында зажылап турган. Олар үптеп-дээрбеедээр, оорлаар, харын өлүрүкчү чоруктарны үүлгедип турганнар. Мадзаринода хүрээнин турар черинге турган ламалар кемниг идегеттерниң идепкейлиг кежигүннери болуп турган. Боттарының эрге-дужаалының ачызында олар сезик чокка артып турган болгаш үр үениң дургузунда кара-туразында аажылап турган.

Ол чүге удувастай бергенил?

Удудар эм ижип-даа алза
Уйгу черле келбес болган.
Успун Монгуш хөөртүүйүнү
Ужурум тып, билип чадаан.
Кадык-шыырак кижи-дир ол.
Хамык ужур чүдел деп, чээ?

Успун Монгуш мындыг кижи:
Удуур душта чаза чем чиир.
Төөдүр ыылып четпээн хереэн
Дөгерезин дүне кылыр
Кожазынга саадап орар.
Хондур чыгыы номнар номчуур.

— Уйгу чүге келбезил, че?
Угаам бодал четпес чүзүл?

Топтап дыңна, билип ап көр:
Доктааттынган чурум хереэ!
Хүннүң чурумун тургузары,
Эмдеп артык эки чүүл ол,—
Элдеп-эзин аарыгларның
Күштүг эми—культура-дыр!

ТЫВА РЕСПУБЛИКАНЫҢ САНИТАР ЧЫРЫДЫЫШКЫН БАЖЫҢЫ.

МОСКВА. Чоокта чаа болуп эртнен делегей херээженнериниң конгрези чыглырыкның мурнуу чарыында Совет херээженнер комитединге улуг хайныышкынныг байдал туруп турган. Оя конгрессне белеткелди кылып турар өйде комитеттиң адрезинге хөй-хөй чагаалар, чорутқан чүүлдер иззп турган. Совет Эвилелиниң бүгү-ле булуңнарындан конгресстиң төлээлериңге белекке бээри-биле турасиаалдыг чүүлдерни чорудуп тургулаан, оларны конгресстиң төлээлеринге тудускулаан-даа.

ЧУРУКТА: (солагай талададн оң талаже): конгресстиң амылдакчылары Л. Д. Рыженкова, Е. Г. Волченко болгаш Г. В. Вербицкий оларның даштыкыдан келген чагааларны чазып турары. СЭТА-ның фотохрониказы.

Өөрүп четтириишкинин илереткеннер

Татьяна Одумаевна Бадарчы республиканың туберкулёзка удур диспансериниң эмчиги кижи чүве. Бурунда чылын чаа-ла Москва хоорайга медицина институдун дооскаш келген, ол аныяк эмчи уруг амгы үеде туберкулёзка удур диспансерниң ажылдакчыларының, ында эмнедип чыдар аарыг кижилерниң хүндүткелин болдуңуң эптиг-зөлек чорду, эки аажы-чаны-биле, ажылынга кызымак чорду-биле чаалап алган.

Ол диспансерде республиканың ырак, чоок черлеринден келгилээн кижилер эмнедип турар. Олар Татьяна Одумаевнаның дугайында чылыг сөстерни чугаалажып, ону бодла мактап чугаалай берген турарын бодла дыннап болур. Диспансериң хана солуунунда болгаш саналдар бижип дептерде аныяк эмчи Бадарчыга сагыш-сеткилдин ханызындан өөрүп четтиргенин илередип бижээн. Ону бижээн кижилер республиканың төвү Кызылдан болгаш районнардан эмнедип келгилээн. Чижээ, «Чыраа-Бажы» совхозта Монгуш Байыр, Эрзинден Зина Соян, Улуг-Хемниң Баян-Колдан Монгуш Маадыр-оол, Кыргыс Далай-Серен, Тожу районундан Сиирин-оол болгаш оонда өскелер. Красноярск крайдан келген Иван Данилович Петров эмирип сегээш, чанып чоруурда аңаа келгеш мынча дээн: «63 харлыг мен, уругларым чедп. Силерниң мени кызымак чүткүлүг чоруунар-биле эмиртир эмнээннерге сагыш-сеткилим ханызындан өөрүп четтирдим, Татьяна Одумаевна! Ажылынарга, амыдырал-чурттанарга чаа-чаа чедишкиннерлиг, аас-кежиктиг болунар, кончуг кадыкшылдыг чурттарынарны улуу-биле күзедим!» .

Мен база-ла губеркулёзка удур диспансерде чыдып алган эмнедип тур мен. Мээң аарыым аймыл чок болуп, эки чаагай сегип эки-рип чыдыр мен. Аныяк тыва эмчиге улуу-биле өөрүп четтиргенимни илередип, оон ажыл, амыдыралынга чаа улуг чедишкиннерни күзедим!

О. БИЧЕ.

Тодаргай хынап көрбейн...

Бижикчи А. Кунгаанаың бижээн чагаалыының дугайында «Хемчеглер алдынган» деп улуг кара эгени 1963 чылың июнь 4-те үнген «Шын» солунда парлаанын номчукчулар номчаннар. Чаа-Хөл эмнелгелинге бо чоокта кирип көрбээн кижилер ында байдал ам-на өскижээн-дир деп сеткил ханып, өөрээнинер-даа боор, а херек кырында байдалды алгаш көөрге, биеэги хевээр.

Аарыг кижилерге каржыланыр, оларны он-он хонуктарда эдлеп маналыры үргүлүүлевишаан. Кабинеттер эжиктеринде айытканы-биле алырга, эмнилерин хүлээп алыры хүндүскүнүн 2 шактан эгелээр, а рентген-кабинеттиң ажылдаар шагы мырыңай тодаргай эвес. Ынчангаш рентгене шинчидер дээн аарыг кижилер эртенден кежээге дээр маналар ужурга таваржып турар. Электростанцияның чырык бээр шагы эртерге (бүдүн чартык шак болгаш-ла), эмчи хүлээп алыышкынны соксадып, «эртен келиңер» дей тыртып каап, дүште чок базып үнүттер. Электростанцияның чырыын доктаамал дамчыдып турарын «Найырал» совхозтуң директориязы-биле дугуржуп ап болурунуң аргазы бар болбайн аан.

«Кулаа-биле дыннаап, чулчуруунуң орнунга, караа-биле көргеш бүзүредир» дижир болгай бис. Бо чылдың июнь 1-де Чаа-Хөл эмнелгезинге барып, кирже чогуур эмчилерге киргеш, рентгенге шинчидер дээш 13 хонукту эртирдим. Менден 3 хонук соннай барган. Арысканда трактор-хову бригадири коммунист Чылбак эмнелгеден июнь 19-та ээп чанып келген. Оон-даа хөй чижектерни көрүп киирип болур.

Эмнелгеге келген аарыг кижилерни хүлээп ап турарының чуруму четпес. Аар ааралаларны болгаш башгай келген кижилерни киирерин бырымдаалавас.

Ынчангаш бижикчи А. Кунгаанаың шүүмүүлелдиг чагаазынга Улуг-Хем райкүүскому болза, Чаа-Хөл эмнелге салбырынга кирип, тодаргай хынап көрбейн, канцеляржи ёзу-биле харыылаанын тодаргай-дыр.

Т. ОЧУР-ООЛ.

Республикага АГААР-БОЙДУСТУҢ байдалы

Бөгүн республикага будуттагылап каап турар, улуг чалгынының хүн болур. Хат кошкактан «й-тавыига чедир, янзы-бүрү чүк утланыымкынныг. Агазарның температуразы: республикага—22—27, а Кызылга — 25—27 градус чылыг.

Редактор Д. Б. БАЙЫР-ООЛ.

Кинотеатрларга

БӨГҮН

НАЙЫРАЛ»: «Ногаан патруль» 10, 12, «Болу-биле барып алыр чагаа» 2, 4, 6, 8, 10 шактарда.

«КАА-ХЕМ»: «Турлагдан келген өөнүүтер» 11.15, 1.15, «Даарта келиңер» 3.15, 5.15, 7.15, 9.15 шактарда.

«ЕНИСЕЙ»: «Компаньерос» 2.30, «Ийилээн эрлер-дир бис» 4.30, 6.30, 8.30 шактарда.

«ВОСТОК»: «Насреддин Ходжеңд» 1.15, «Алдын Диш» 3.15, 9.15 шактарда.

«ЧАЙГЫ КИНОТЕАТРГА»: «Тудушкан реакция» 5, 7, 9 шактарда.

РЕДАКЦИЯНЫҢ АДРЕЗИ: Кызыл, Шетинкин-Кравченко кудумчузу бажың, № 3. ТЕЛЕФОННАРЫ: редакторнуң 24—63, редакторнуң оралакчызының болгаш харыысалгалыг дежурныйның 35—24, пропаганда киливизиниң 23—54, харыысалгалыг секретарының 23—35, колхоз ажыл-агый киливизиниң 25—38, партийжи амыдырал киливизиниң 37—13, иштики информация киливизиниң 20—60, чагаа болгаш совет тургузуг киливистериниң 21—27, үлетпүр болгаш транспорт база культура амыдырал киливистериниң 22—64, бухгалтериянын 31—75, корректорларның 21—47. Солун келбейн барганда 32—75 телефонче долгаар.

ТС—01268

Культура министерствозунуң типографиязы

БҮГҮ ЧУРТТАРНЫҢ ПРОЛЕТАРИЙЛЕРИ, КАТТЫЖЫҢАР!

ШЫН

СЭКП Тыва обкомунуң, Тыва АССР-ниң Дээди Советиниң болгаш Министрлер Чөвүлелиниң органы

1923 чылда үндезилеттингеш

1963 ч. ИЮЛЬ 11 ЧЕТВЕРГ № 163 (5567).

Өртээ 2 көп.

Гумманизм болгаш тайбың дээш

ДЕЛЕГЕЙНИҢ ҮШКҮ МОСКВА КИНОФЕСТИВАЛЫНЫҢ ӨЖЫТТЫНГАНЫ

Июль 7-де, Кремльдиң Съездилер ордузунга делегейниң үшкү Москва кинофестивалы ажыттынган. Депшилгелиг кино уран чүүлүнүң бай-ырлалынга 50 ажыг чурттар болгаш Каттышкан Нацилар Организациязының киржип турар. Оран делегейниң бүгү булуңнарындан кинонуң ажыддакчылары: артистер, ражиссёрлар, шин чогаадыкчылары, операторлар, шүүмүчүлекчилер болгаш өскелер-даа найысылалга чеңип келген.

Фестивальдың оргкомитединиң даргазы А. Романов, ажылчы чоннар депутаттарының Москва Советиниң күүсекомунуң даргазы В. Промыслов кино ажыддакчыларынга чылыг байырны чедиргеннер. Кино уран чүүлүнүң делегей көрүлдези тайбыныың, депшилгениң, гуманизминиң чаагай херээже барган болур ужурлуг дээрзин олар чугаалап турганнар.

Совет чазактың баштыны Н. С. Хрущевтуң Москва кинофестивалының киржикчилериниге чоруткан байырлыг чагаазын олурушканнар ийи адыш часкаашкыны-биле уткаан.

(СЭТА).

КОЛ ЧҮВЕ—МАЛ АЖЫЛЫН ХӨГЖҮДЕРИНДЕ

Кодээнин ажыл-ишчилери партияның XXII съездизиниң кодээ ажылагый талазы-биле салган кайгамчык улуг сорулгаларын шиитпирлээр дээш күжениишкинниг ажылдап турарлар. Тараа бүдүрериң көвүдедирин кызымаккай чедип албышаан, олар болза мал ажылын—кодээ ажыл-агыйның ол ээ чүгүла адырын улам ынай хөгжүдер дугайында хүн бүрүнүң сагыш салышкынын илередип турарлар.

Мал ажылын хөгжүдери дээш демиселге кол чүве—быжыг чем-суурну тургузары болгаш быжыглаары болур. Чем барда—эът болгаш сүт бар болур. Колхозчулар болгаш совхозтарның ажыддакчылары чазын онон миллион гектар кукурузаны, чигир свёклазын, бөбүларны болгаш өске-даа культураларны тараан. Ам чер ажыддакчылары болза, ол үнелиг культуралар мал чемнерни чыш алырының кол чүүлү болур деп биливишаан, тарылгаларның ажаалгазын чорудуп турар.

Оон-биле кады колхозтар болгаш совхозтар бүгү бар тураг мал чемнерииниң курлавырларын болдунары-биле бүрүн ажыглаарын оралажып турарлар. Бистиң чуртувус сиген кезер черлер болгаш одарлар-биле байлак. Чаъс болгаш чылыг агаар хөй-хөй районнарга оътсигеннин дүрген өзериите таарымчалыг болган. Сиген кезилдезин кидиң түлүк. Хөй хемчээлдиг сигенни болгаш силосту белеткээринге бүгү байлалдар бар.

Мурнакчы ажыл-агыйларның инициативазы-биле фермаларга мал чемнериниң бүдүн чартык—ийи чыл курлавырларын тургузар дээш чарыш калбарган. Россия Федерациязының, Украинаның, Узбекистанның болгаш өске-даа республикаларның мун-мун механизаторлары ол чарышка киржип турар.

Бар курлавырларны чедиишкинниг ажыглаарының үлегерин Волынск областың ажыл-ишчилери көргүзүп турар. Олар болза бо чылын инек бүрүзүнге онаалтыр 18—20 тонна силосту салыр, база 37 муң тонна сиген далганын белеткээр хүлээлеп турар. Ындыг болгаш ажыл-агый культураларының дүжүдүнден эвес, харын база чаагаар үнген сиген кезер черлерни, тулаалыг черлерниң үнүштерин, азым-арга иштинде оът-сигеннерни билдилиг ажыглаарының күсели-биле бөдүүн чемнерни болгаш силостуң курлавырларын тургузар талазы-биле ажыл область калбарган. Ажыл-агый бүрүзүнде мал чеми белеткээр бригадаларны организастаан. Олар дүржүлгалыг механизаторлар-биле, чогуур техника-биле четчелеттингеш. Областың 250 колхозтарында болгаш совхозтарында сиген далганы белеткээр ажылды организастаан. Бүдүрүлге онаалдаларын долдур болгаш ажыр күүсеткени дээш шаннал-мактал хемчеглериниң системазын ажылдап кылган. Бо бүгү хемчеглер болза мал чемнерни белеткээрин хандырып турар.

Чер болгаш мал ажыддакчыларының бедик күш-ажылчы идепкейиниң дугайында, техниканы мергежилиг ажыглап турарының дугайында чурттуң өске-даа районнарындан медээлер база кээп турар. Узбек ССР-ниң Ортаа-Чирчик болгаш Янгиюль бүдүрүлге эргелелдериниң ажыл-агыйлары, а ол шыкаш Ставрополь болгаш Краснодар крайларның хөй-хөй колхозтары, совхозтары мал чемнерииниң белеткелинге дыка чедишкиннерни чедип алганнар.

Ынчалза-даа мал чемнерииниң белеткелин чамдык черлерде әлээп организастыг эвес чорудуп турар. Бо ажылга Казахстанның хөй-хөй ажыл-агыйлары хожудап турар. Эрткен чылын республиканың колхозтары болгаш совхозтары фермаларны сиген-биле четчес хандырган, оон түннелиниде хөй малдың хорамчазын болдурган. Ам үеде Казахстанның мурнуу талазында чогуур хемчээлдиг сигенни белеткээрин хандырар эки сиген үнген. Ынчалза-даа әлээп хөй колхозтар болгаш совхозтар сиген ажаал алышкынын багай чорудуп турар. Республикада июль эгезинде белеткээн сиген эрткен чылдың ол-ла үезинде белеткээнинден үш миллион центнер эвээш болган. Малдың бүдүүн чемнерииниң белеткелиниң планы түгле сес хуу күүсеттинген. Чамдык ажыл-агыйларда сигенни кезерииниң, соөртүп дажыры-ның болгаш сараатгаарының аразы үзүктелип турар. Ол чорук механизаторларның күш-ажылын багай организастаанының, техниканы бүдүрүк-чүүр эвес ажыглап турарының ужурундан боол турар. Белоруссияның, Киргизияның, Туркменияның болгаш Таджикистанның чамдык бүдүрүлге эргелелдеринде сиген кезилдезинин хуусаазын база эрттирип турар.

Эрткен чылын Эстонияның колхозтары болгаш совхозтары күрүне мурнунга улуг өреликти артып, хөй эътти, сүттүг болгаш мал ажылының өске-даа продуктуларын чедир бербээн. Оон кол чылдагааны — фермаларны мал чемнери-биле багай хандырганы болур. Ол эргн чазыларын ам база катаптап турар. Республикада ам үеде сиген кезер черлерниң үштүң бир кезии кестинген. Эстонияның кодээ ажыл-агый продуктуларының бүдүрүлге болгаш белеткелдер министерствозунуң удуртукчулары, партия болгаш совет органнарының ажыддакчылары чем-суурну быжыглаары дээш демиселге чогуур шиитпирлиг эвезин көргүзүп, оът-сигеннерниң ажаал алышкынын организастап турарында улуг четпеспер-биле өптежип турарлар.

Сиген кезилдезинин изиг түлүк үезинде хүн бүрүзү, шак бүрүзү үнелиг. Шөлдерде, шынааларда болгаш одарларда, оруктар чанында болгаш өзим-аргаларда үнген бүгү оът-сиген-нер кестинген база болдүнген азы силостаттынган турар ужурлуг. Сараатта сиген—малга тодуг кыштагларашкын ол деп улустуң үлегер чугаазы өттүр соглеп турар.

Сиген кезилдезинге чедишкиннер бирги әлчегде техниканы биидилиг ажыглаавышында хамаарыжыр. Ындыг турбуже чамдык районнарда организас талазы-биле түзүн-баазын четпестерини, техниктиг хандырылганы багай чорудуп турарының хараазынан машиналарның аңаа туруушкунары болуп турар. Владимир, Рязань, Липецк, Орлов, Саратов, Иркутск областарда сиген ажаал, алыр машиналарның септелгези амга чедир доозулбааны ышкаш ындыг байлал-биле моон ынай эптежип болбас.

Сиген кезер агрегаттарны эки ажыглаарынга улуг рольду «Сельхозтехниканың» сазбырларының түскай өртемниглери ойнаар хүлээглелиг. Олар болза агрегаттарның техниктиг хандырылгазын хандырар, сиген кезер черлерже артык кезектерни болгаш чаныла хереккеделрин чедирер дугайында сагыш салыр, машиналарын аңаа туруушкуннарын болдурбас ужурлуглар.

Сиген ажаал алышкыны-биле хары үгда силос салышкынын черчерге организастаза чогуур. Бо чылын чурттуң колхозтары болгаш совхозтары чочак-тараанны, бөбүларны болгаш мал чеминге өске-даа культураларны улуг шөлдерге тарааннар. Хөй-хөй районнарда негаан массаның байлактыг дүжүдү быжын турар. Ону ой-шаанда болгаш чидириг чокка ажаал алыры эргежок чугула. Бөбүларнын негаан массазын камгалап алырының эң ажыктыг аргазы болза оларны од-ла хевээргизин-даа, өске түүлдер-биле холумактыг-даа кылдыр силостаарны болур дээрзин практика болгаш әртем албан чергелериниң шинчилелдери бүзүредип көргүскен. Хөй-хөй ажыл-агыйлар ам бөзин шыктыг чемнерниң курлавырларын дыка көвүдедирнге чогуур аргаларлыг болуп турар. Малдың чайгы немелде чемгерилгезинге тараан мал чеми культураларның дүжүдүн өстүрүп болгаш силосту салып турар.

Ярославль областың «Кызыл Октябрь» совхозунуң коллективиниң оттарны июньдан эгелеп массалыг силостап эгелей бергени черле шын болган. Ынчалза-даа ол совхозтуң инициативазы Ярославльнин ажыл-агыйларында калбаа-биле кептерерээн. Партияның кодээ обкому болгаш облүүском ол эгелээшкинни чүүлдүзүнүп каап, түгле кыйгыры-биле кызыгаарлаттынган болгаш колхозтарга, совхозтарга ону тодаргай, организастыг ажыл-биле быжыглаваан. Областка оттарны силостаар талазы-биле июньнүң онаалдазының түгле кезии күүсеттинген.

Мал чемнерииниң силостаашкыны Татар АССР-де, Новгород, Тула, Калинин, Тамбов областарда оожум чорүп турар. Комбайнчиларны болгаш шыктыг чемнерни кадгалаар черлерни белеткевээнинин харааныңдан чурттуң элээп хөй районнарында силос салыышкыны сладап турар.

Чурттуң колхозтары болгаш совхозтары мал чемнерииниң курлавырларын көвүдедиринге улуг курлавырлардыг болуп турар. Ол курлавырларның бирээзи болза ажаал алышкын үезинде тараанын бөкүдүрүүн чыып алыры болур. Кубаньда Усть-Лабинск бүдүрүлге эргелелиниң механизаторларының инициативазын деткип, калбаа-биле нептерерээн. Партияның кодээ обкому болгаш облүүском ол эгелээшкинни чүүлдүзүнүп каап, түгле кыйгыры-биле кызыгаарлаттынган болгаш колхозтарга, совхозтарга ону тодаргай, организастыг ажыл-биле быжыглаваан. Областка оттарны силостаар талазы-биле июньнүң онаалдазының түгле кезии күүсеттинген.

Мал чемнерииниң силостаашкыны Татар АССР-де, Новгород, Тула, Калинин, Тамбов областарда оожум чорүп турар. Комбайнчиларны болгаш шыктыг чемнерни кадгалаар черлерни белеткевээнинин харааныңдан чурттуң элээп хөй районнарында силос салыышкыны сладап турар.

Чурттуң колхозтары болгаш совхозтары мал чемнерииниң курлавырларын көвүдедиринге улуг курлавырлардыг болуп турар. Ол курлавырларның бирээзи болза ажаал алышкын үезинде тараанын бөкүдүрүүн чыып алыры болур. Кубаньда Усть-Лабинск бүдүрүлге эргелелиниң механизаторларының инициативазын деткип, калбаа-биле нептерерээн. Партияның кодээ обкому болгаш облүүском ол эгелээшкинни чүүлдүзүнүп каап, түгле кыйгыры-биле кызыгаарлаттынган болгаш колхозтарга, совхозтарга ону тодаргай, организастыг ажыл-биле быжыглаваан. Областка оттарны силостаар талазы-биле июньнүң онаалдазының түгле кезии күүсеттинген.

Мал чемнерииниң силостаашкыны Татар АССР-де, Новгород, Тула, Калинин, Тамбов областарда оожум чорүп турар. Комбайнчиларны болгаш шыктыг чемнерни кадгалаар черлерни белеткевээнинин харааныңдан чурттуң элээп хөй районнарында силос салыышкыны сладап турар.

Чурттуң колхозтары болгаш совхозтары мал чемнерииниң курлавырларын көвүдедиринге улуг курлавырлардыг болуп турар. Ол курлавырларның бирээзи болза ажаал алышкын үезинде тараанын бөкүдүрүүн чыып алыры болур. Кубаньда Усть-Лабинск бүдүрүлге эргелелиниң механизаторларының инициативазын деткип, калбаа-биле нептерерээн. Партияның кодээ обкому болгаш облүүском ол эгелээшкинни чүүлдүзүнүп каап, түгле кыйгыры-биле кызыгаарлаттынган болгаш колхозтарга, совхозтарга ону тодаргай, организастыг ажыл-биле быжыглаваан. Областка оттарны силостаар талазы-биле июньнүң онаалдазының түгле кезии күүсеттинген.

Шалыпчы сорулга—мал чемнериниң элбекшилдиг курлавырларын ферма бүдүрүлге тургузары болур. Кодээнин ажыл-ишчилериниң алдарлыг болгаш чоргаарадыг херээ — боттарының аргаларын болгаш мергежилиг көргүзүп, малдың чем-суурун быжыдары, мал ажылының продуктуларын бүдүрерин дыка көвүдедирин чедип алары болур.

(«Правданың» июль 6-да мурнуку чүүлү).

Дагестанның баштайгы миллион пуд тараазы

МАХАЧКАЛА, июль 8. (СЭТА-ның корр.). Дагестанның оргу шөлдериңде күзүн чашкан кызыл-тастың массалыг ажаал алышкыны эгелээн. Кизляр бүдүрүлге эргелелиниң ажылишчилери кезилдеи дүрген темпи-биле чорудуп турар. Беш-ле хүн иштинде тарылга шөлүнүң дең кезинин тараалары ажаал алдынган. Тараажылар күрүненин шыгжамырынга хүн бүрүде-ле мун ажыг тонна тараазы уруп берип турар. Дербентск, Хасавъюртовск болгаш өскедаа бүдүрүлге эргелелдериниң колхозтары кызыл-тасты база садып эгелээннер. Дагестанның ажыл-агыйлары Төрээн чуртка баштайгы миллион пуд тараазы садып киргеп.

—□—

Коммунизм дээш бүзүрелдиг, туруштуг демиселчилерни кижизидер

ВЛКСМ ТК-ның III пленуму

МОСКВА. (СЭТА). Ленин аглаларында пионерлер Ордузунга ВЛКСМ ТК-ның III пленуму июль 9-та ажыттынган. Пленумнуң киржикчилери СЭКП ТК-ның июнь Пленумунуң түңнелдерин болгаш коммунизм тургузуушкунумуң амгы үе-чадазында совет аныктарны кижизидер талазы-биле комсомол организацияларының сорулгаларын чугаалажып турар.

Пленумда эвилелдешкен республикаларның ВЛКСМ ТК-ларының секретарылары, комсомолдуң крайкомнарының болгаш обкомнарының секретарылары, шериг оккругтарының болгаш флоттарның политэргелелдериниң начальниктериниң дузалакчылары, бүдүрүлгелериниң үлеткүрүнүң, транспорттуң, колхозтарның болгаш совхозтарның, эртем-шинчилел болгаш төлевилел организацияларының комсомол комитеттериниң секретарылары олуруп турар.

Пленумга СЭКП ТК-ның аппаратының харысалгалыг ажыддакчылары, төп организацияларның болгаш албан чергелериниң удуртукчулары, литератураның болгаш уран чүүлүң ажыддакчылары, солунналарның, журналдарның, радионуң болгаш телевидениениң редакторлары чалап келдирген. ВЛКСМ ТК-ның бирги секретары С. П. Павлов үлеткел кылган.

СЭКП Төп Комитединиң июнь Пленуму — бистиң партиябыстың, бүгү совет улустуң амыдыралында чугула болдуушкун дээрзин ол демдеглээн. СЭКП ТК-ның секретары Л. Ф. Ильичевтуң үлеткелинде. Пленумнуң шиитпирлеринде партияның идеодоттуг ажылының чаа көдүрүүшкүнүн кол сорулгалары тодаратгынган. Пленумга болдунуң чугаазынга Никита Сергеевич Хрущев чаа кижини кижизидеринин оруктарын болгаш чепсектерни тодаргай болгаш ылаптыг көргүскен.

Пленумнуң ажыдап турган хүннеринде совет кижинин кайгамчык мөзү-шынарларының база бир хереченин делегейнин көргеми, кайгамчык болган деп, эш Павлов чугаалаан. Аныктарның ленинчи Коммунистиг Эвилелиниң кижизиткеннери — Валерий Быковский биле Валентина Терешкова оларның космосту шинээдип алырының төөгүзүнге ээлчеглиг чайынанчак арынны киир бижээнинге хөй миллион комсомолчу өг-бүле чоргаарланып турар.

Идеологтуг ажылдың кол сорулгаларын тодаратган Пленумнуң доктаалында аныктарның ортузунга идейкижизидилгелиг ажыл-чорудулгазы эжикидиринин, ол сорулганы шиитпирлээринге ВЛКСМ-нин ролюн бедидеринин онза ужур-дузазын айыткан.

Соолгу чылдарда кижизидилгенин бүгү херээн коммунистиг тургузуушкунга совет ооллар, кыстарның практиктиг киржилгези-биле сырый холбаштырганын үлеткелчи демдеглээн. Кур чер, Сибирьниң болгаш Ыракчы Чөөн чүктүң улуг тухулгалары кайгамчык кижилерни берген! Медереллиг чогаадыкчы күш-ажылче аныктарның чүткүлү—бөгүнгү салгалдың характерлиг шынары болур.

Нинтилелдиң ажыл-ишчилериниң одуруунга турган алырынга белеткенип турар кижилерни иштинге ажылчыынын алдарын болгаш арын-нүүрүн кижизидер херек. Моонбиле холбаштыр, комсомол комитетлериниң онза кичээнгейин профессионал-техниктиг өөредилгениң училищелеринче көрдүндүрер ужурлуг.

Дээди өөредилге чергелериниң сургуулдарының ортузунга кижизидилгелиг ажылдың айтырыгларынга үлеткелчи тодаргай доктаалган. Улустуң күш-ажылчы амыдыралынга идепкейлиг киржириниче студентилерниң чүткүдү диплом болгаш курс ажыддарының чүгүлә темаларында, күр чергеже чорүп турарынга, кезээнин электрижилгезинде болгаш өске-даа ол шыкаш чүүлдерде илереп турар. Ындыг болза-даа студент аныктарның ортузунда идеологтуг ажылда ээлээш эвес четпестер база бар.

Совет патриотизмнин ёзузунга, коммунизмнин хереэнге бердинген болуп чоруккө өзүп орар салгалды кижизидеринге онза кичээнгейни бөгүн көрүндүрер ужурлуг бис деп, эш Павлов үргүлчүлеп чугаалаан. Ону бистен моральдыг дурум, бистиң партиявыс неген турар Улуг Ленининиң амыдыралының болгаш ажыл-чорудулгазының үлегер-чижээнге аныктарны кижизидери комсомол организацияларының бирги хүлээлгези болур. Совет патриоттуң кол мөзү-шынары болза идея талазы-биле бүзүрелиг, партийжи чорук. Совет Адачуртка кызыгаар чок шинакшыл, социалистиг революциялыг чаалап алышкынарын камгаларынга бапшайгы кыйгырыгны ёзугаар турупталарынга белеп чорук болган турар ужурлуг.

Аныкты салгалдың политиктиг чырдымышкынының айтырыгларынга доктаагаан, эш Павловтуң медеглээни болза, марксизм-ленинизмни коммунистиг тургузуушкуннуң практиктиг сорулгалары-биле шуут холбаштыр өөренирин хандырып турары аныктарның политиктиг өөредилгезинин ыңдыг организациязы бирги чергенин ужур-дузалыг болуп турар.

Илеткедже аныктарның күш-дамыр талазы-биле белеткелинин айтырыглары чырыттынган, аныктарның илеткелчи тодаргай доктаагаан. Улустуң күш-ажылчы амыдыралынга идепкейлиг киржириниче студентилерниң чүткүдү диплом болгаш курс ажыддарының чүгүлә темаларында, күр чергеже чорүп турарынга, кезээнин электрижилгезинде болгаш өске-даа ол шыкаш чүүлдерде илереп турар. Ындыг болза-даа студент аныктарның ортузунда идеологтуг ажылда ээлээш эвес четпестер база бар.

Совет патриотизмнин ёзузунга, коммунизмнин хереэнге бердинген болуп чоруккө өзүп орар салгалды кижизидеринге онза кичээнгейни бөгүн көрүндүрер ужурлуг бис деп, эш Павлов үргүлчүлеп чугаалаан. Ону бистен моральдыг дурум, бистиң партиявыс неген турар Улуг Ленининиң амыдыралының болгаш ажыл-чорудулгазының үлегер-чижээнге аныктарны кижизидери комсомол организацияларының бирги хүлээлгези болур. Совет патриоттуң кол мөзү-шынары болза идея талазы-биле бүзүрелиг, партийжи чорук. Совет Адачуртка кызыгаар чок шинакшыл, социалистиг революциялыг чаалап алышкынарын камгаларынга бапшайгы кыйгырыгны ёзугаар турупталарынга белеп чорук болган турар ужурлуг.

Аныкты салгалдың политиктиг чырдымышкынының айтырыгларынга доктаагаан, эш Павловтуң медеглээни болза, марксизм-ленинизмни коммунистиг тургузуушкуннуң практиктиг сорулгалары-биле шуут холбаштыр өөренирин хандырып турары аныктарның политиктиг өөредилгезинин ыңдыг организациязы бирги чергенин ужур-дузалыг болуп турар.

Илеткедже аныктарның күш-дамыр талазы-биле белеткелинин айтырыглары чырыттынган, аныктарның

парлалгазының, радионуң болгаш телевидениениң коммунизмнин аныык тургузукчуларын кижизидеринге онза чугула родинун дугайын айыткан.

Амгы үе-чадада литератураны болгаш уран чүүлүн хөгжүдериниң айтырыгларынга эш Павлов улуг кичээнгейин көрүндүргеп. Бистиң литературовыстың болгаш уран чүүлүвүстүң дугайында кончуг ак-сеткилдиг болгаш найыралчы чугаа СЭКП ТК-ның Пленумунга болган дээрзин ол чугаалаан. Бистиң партиявыс четпестерниң дугайын кезээде ажыгыбле чугаалап, оларны чайгыларының аргаларын айтып берип турар. Чотаадыкчы интеллигенция-биле, аныык чогаалчылар болгаш шүүлүкчүдер-биле бистиң ажылывыс боттуг четпестерниг турганын ам кажангыындан-даа артык тодаргай көргеп бис. Мурнакчы совет уран чүүл болгаш литература дээш демиселге бистиң аргаларывысты иледе четпес ажыглап турган бис.

Илеткедиң бир болгунге будүрүлге принцибиниң аайы-биле комсомол организациязының эде тургузулгазының анализин тодаргаан. Ол эде тургузуда аныктар-биле идеологтуг ажылга шынар таланың өскериглелерин болдурган, ону улам тодаргай, чүткүлүг, дээштиг болдурарынга дузалаан.

Совет аныктар, хөй миллион комсомолия боттарының бүгү амыдыралын, бүгү бодалын, күзелин болгаш чүткүлүг коммунизмни тургузарының улуг херээнге бараан болгулаар хөрээни байырлалдыы-биле дангыраглап турар деп, С. Павлов илеткелиниң түңнелиниле медеглээн.

—□—

В. И. Лениниң ажылдары румын дылда

БУХАРЕСТ. (СЭТА). Румын Улус Республиканың күрүнеминң политиктиг ном үндүрер чери «В. И. Ленин Аныктар дугайында» деп чыындыны румын дылга парлап үндүрген. Ол чыынды номда В. И. Лениниң аныктарга хамаарышкан чүүлдерин, чугааларын, чагааларын, а ол шыкаш ажылдарын киирген.

Найыралдың аян-чоруу-биле

Венгер Улус Республиканың партия-чазак төлээлериниң Совет Эвилелинге келгени

ЧОП. Июль 9. (СЭТА). Совет Эвилелиниң Коммунистиг партиязының Төп Комитединиң болгаш ССРЭ-нин Министрлер Чөвүлелиниң чалааның ёзугаар Венгер Улус Республиканың партия-чазак төлээлери бөгүн Совет Эвилелинде чедип келген. Төлээлерни Венгрияның социалистиг ажылчын партиязының бирги секретары, венгр революстуг ажылчын-тараачын чазактың даргазы эш Янош Кадар баштап чоруур.

Кызыгаарда Чоп деп станцияга агаарның байдалы таарымча чөк турза-даа, ажылчы чоннарның хөй санныг төлээлекчилери чыглып келген. Акы-дунма Венгриядан келген әргим аалчыларны уткуп алыр дээш Украинаның Министрлер Чөвүлелиниң даргазы И. П. Казанец, ССРЭ-нин Дашкы хереглер министриниң бирги орлакчызы В. В. Кузнецов, Украинаның дашкы хереглер министриниң орлакчызы С. А. Сливченко, түс черниң партия болгаш совет организацияларының удуртукчулары, ажылчы чоннарның хөй санныг төлээлекчилери чедип келген. Төлээлерни уткуп алыр дээш Москвадан Венгрияның Совет Эвилелинде элчини Йожеф Сипка кадайы-биле база журналистер четкилеп келген турган.

И. В. Казанец биле Я. Кадар чугаа солушканнар.

Оон соонда венгер аалчылар түскай поезд-биле Москваже чорупканнар.

• • •

МОСКВА, Июль 10. (СЭТА). ВСАП ТК-ның бирги секретары, Венгрияның революстуг ажылчын-тараачын чазаанның даргазы Янош Кадарга баштаткан — Венгрияның партия-чазак төлээлерин Москва бөгүн эртен чүректин ханыынган уткуп алган.

Эш Янош Кадарны болгаш ВУР-нуң партия-чазак төлээлериниң өскедаа кежигүннерин СЭКП Төп Комитединиң Бирги секретары, ССРЭ-нин Министрлер Чөвүлелиниң даргазы Н. С. Хрущев, Коммунистиг партияның база Совет чазактың өске-даа удуртукчулары, Москваның ажылчы чоннарының хөй санныг төлээлекчилери уткуп алганнар.

Киев вокзалын байырлалдыы-биле шимеп каан турган. Москва гарнизонунуң шеригленинің хүндүлүг таннылын тургускан, Венгрияның болгаш ССРЭ-нин күрүне Гиминнерин күүсеткен.

—□—

Моолга улусчу революцияның тиилээле-ле 42 чыл оюнга холбаштыр

Моолдуң улусчу революциязының 42 чыл оюнга тураскаатка байырлыг хурал дүүн СЭКП Кызыл хооркомунуң хуралдаар залынга болган. Анза хоорай будурулгелериниң төлээлекчилери болгаш партия, совет, комсомол база хөй-нинти организацияларының ажылдакчылары киришкен.

Акы-дунмалышкы моол улустуң амыдыралында ол чугула болуушкунунуң дугайында илеткелди совет-моол найырал Нинтилелиниң Тыва салбырының харыысалгалыг секретары П. Т. Киселев кылган.

Ол темага хамаарышкан лекция, беседаларны «Билиглер» нептередир Нинтилелдиң кежигүннери Кызыл будурулгелеринге база чоруткулаан.

Эки организастаан

Өвүр районда «Торгалыг» колхозтуң Чаа-Суур сүт-бараан фермазы байырланчыг шиметтинген турган. Шагның дөрт ээлчээнде, чайның хүннери шынап-ла магалыг. Чыраа, саякты мунган, чычаан, терггеде олурупкан, омак-хөглүг кижилер колхозтуң бүгү ажыл участоктарындан улаштыр кээп-ле турган.

Часкы хову ажылын чедишкиннинг доосканынга, нинтининң малын организастыг чайлаглаткажынга холбашкан колхозчу ажыл-ишчилериниң ол байырлалы көргүштүг эрткен. Олар чедишкиннин түңневишаан, моон сонгаар улам бедик көргүзүглүг ажылдарынга тодаргай сорулганы айыткан. Ол дугайын парторганизацияның секретары эш Оолакай болгаш саналберген өске-даа эштер чугаалаан.

Ажыл-ишчи байырлалга бараалгаткан спорт көргүзүглери солун болгаш массалыг болган. Шилиндек 32 могелерден бызаңчы Алдын-Херел шүүлген, механик Кызыл-оол үжүрлешкен. Оон дараазында хол бөмбүүнүң командалары улашкан. Оларның аразында Түлүш, Бара-оол, Данзан-оол болгаш өскелерниң-даа чараш ойнаарын көрүкчүлер магадап, хол часкаашкыны динмирел турган. Аът чарыштырылгазы оон-даа солун эрткен.

Маевканы организастааны багай эвес. Аъш-чемниң буфеттери, улетпүр барааннарының садыгаашкыны эки тургустунган. Оъ хүн байырлалдың ёзулуг дыштанылга хүнү болган.

Көвүргүнү тудуштурган

(Улуг-Хемни кежир көвүргүг удавас ажыглалга кирер)

Улуг-Хемни кежир көвүргүнү тудуп доозарынга чедир ай арткан. Ынчангаш оон тудуунда ажыддар Тываның ышкаш изиг чайынаан артык изиг хайнышкынныг чорун турар. Көвүргүнүң бир чартының ооргазы апрель айда-ла салдынган, ам белен, а ийнги чартының июль 8-те кежээкинин алды шакта салган, ынчангаш шапкын Улуг-Хемни кежир быжыг мөзүлүг кылын демир оорга чыдыпкан. Көвүргүнүң ийнги чартыын хемнин ол чарыынга эрик кырынга эптеп кылган, ону бирги чартыы-биле тудуштурарда бетон адагаштар кырынга чүүктар салып быжыглаан, оларның кыры-биле электри күжү-биле ажыддаар күчүлүг лебедка-биле чылдыр тыртып эккелгеш, көвүргүнүң бирги чартыы-биле тудуштурарын доозупканы ол. Ам ону бетон адагаштар кырынга салыр дээш күштүг домкраттар-биле көдүртүп, ыяш чүүктарны үштүр, адагаштар кырын таарыштыр дескизээр ажыддарны кылып турар. Көвүргүнүң ийнги чартыын бирги чартыы-биле тудуштурарын болгаш озал-оңдектыг ажыддарны көвүргүнүң тудугжуларының чедишкиннинг кылын доосканнар. Ынангыя лебедка башкарыкчылары Василий Костешкий биле Александр Катулин, база бригадир Дмитрий Джуган, көвүргүт тудугжулары Константин Басов, Иван Козлитин, Михаил Джуган, Николай Горов, Дмитрий Липер олар онза кызымак ажылдааннар.

Көвүргүнү ажыглалга киирериңге чедир чаңгыс-ла ай арткан, ынчангаш көвүргүт тудугжуларының кижи бүрүзү арткан ажыддарының хемчээлин, оларны кылып доозар үе-шактарны салаа базып санап турар. Ындыг болбас аргажок, түге дээрге бо коллектив ындыг көвүргүлерни хөйнү тутпан, чыгчылы-биле чыглып, немежип, мергежип, хөгжүп келген дурзугаллыг коллектив-тир. Оон бригадири эш Джуган ам кылыр ажылларны мынчаар допчулады:

— Көвүргүнүң кол өзөө—оорга ам салдынган. Оон ийнги чартыын адагаштар кырынга чыттырыпкаш, арткан ажыддарны кылыр бис. Оорганың ийнги чартыын бетон адагаштар кырынга чыттырып, ону эптээр ажылдарны үш хонукта кылып доозар бис. Оон соолгуже бетон плиталарны ол оорга кырынга чалып, оларның тиилерин дүглаар бис. Бо ажылдарны чедиг хонуктарда кылып доозар бис. Арткан хонуктарны соолгу ажыддарны кылып доозарынга чарыглаар бис.

А. ДАРЖАА.

ЧУРУКТА: Улуг-Хемни кежир көвүргүнү тудуштурганы.

Фото В. ЛУТКОВТУУ.

ПАРТИЙЖИ АМЫДЫРАЛ

Коммунистерниң будурулгеге мурнакчы ролю

Тес-Хем парткомуниң эвлечелиг пленумунга будурулгеге коммунистерниң мурнакчы ролюн бедидер дугайында партком секретары эш М. Кызыл-оолдуң илеткелдиин барымдаалап чугаалашкан. СЭКП-ниң XXII съездизиниң төөгүлүг шиитпирлерин амыдыралга боттандырар дээш, ТК-ның март, ноябрь Пленумнарынга үлетпүр болгаш ийдээ ажыл-агый будурулгелерин хөгжүдер, улус ажыл-агыйынга партийжи удуртулганы күштелдирер дугайында үндевиин айтырыгларны чугаалашкан. Июнь Пленумунга коммунизмниң тиилелгези дээш демисселде ең чугула соруглаларның бирээзи — идеологтуг ажылдың эвлечелиг соруглаларын бүгү талазы-биле чугаалажып көргөн. Ленинчи партияның Төп Комитединиң директивтиг айтыышкыннарын удуртулга болдургаш, парткомуун пленумунга коммунистерниң будурулгеге мурнакчы ролюн бедидер дугайында айтырыгны бир-ле дугаар тускай чугаалажып, шиитпирээр өйү келген ол чугула ажылды чогуур үезинде көрүп турар-дыр деп, илеткелчи болгаш санал бергеннер аажок үнелеп демдеглээнмер.

Партком болгаш эге организациялар будурулгениң чугула адырларын коммунистер-биле быжыглаар, оларның будурулгеге мурнакчы ролюн бедидер дээш, чамдык ажылдарны кылганын база ажыл-чорудулгага ооң көскү түңнелдиг болуп турарын илеткелчи тодаргай саннар болгаш фактылар-биле көргүскен. Парткомуун үчүдүнда бүгү коммунистерниң 44 хуузу материалдыг байлакты шуут боттары-биле будурүп турар черлерде ажылдап турарлар. Районуң ажыл-агыйының кол адыры — мал ажылында бүгү коммунистерниң 40 ажыг хуузу киржип турар. Будурулге-биле шуут холбашкан ажылдарда коммунистерниң «Коммунизмче орук» колхозта 66,6 хуузу, «Чодураа» колхозта —62 хуузу хаара туттунган.

Будурулгеге партийжи удуртулганы күштелдирип, аңаа коммунистерниң киржилгезин өстүргениниң түңнелинде районуң кодээ ажыл-агыйының ишчидери кодээ ажыл-агый продуктуларын будурер болгаш ону күрүнеге садар үлүзээлгелерин түгээр күүселип турар апарган. Район күрүнеге дүк садарының чартык чыл планын июнь 24-те 103,5 хуу күүсеткеш, республикада бир дугаарында рапорттаан. Малдың өске-дээ продуктуларын күрүнеге садары дүрген темпи-биле чоруп турар. Ажыл-агыйжы бо чедишкинимер болза, кодээ ажыл-агый будурулгезинге коммунистерниң биче эвес рольдуг болуп келгенин чугаалап турар.

«Чодураа» колхозта партбюро будурулге адырларында коммунистерни быжыглаарда, оларның бидиг, мергежилин болгаш күзел-соруургалын эки өөренип, ажылга ажыктыг талазын кол барымдаалап турар. Ында бүгү бригадаларны, фермаларны коммунистер удуртуп турар. Партбюро секретары эш Байыр-оол коммунистерге даалганы тодаргай берип, оларның будурулгеге киржилгезин идепкейжиткен. Ооң түңнелинде колхоз июнь 25-те бирги чартык чылда күрүнеге эът садарының планын 100 хуу, сүттүүн —100 хуу, дүктүүн —133,8 хуу күүсеткен. Коммунист Өзэк бодунуң күзели-биле ферма эргелекчилеп баргаш, ооң ажылы кыска хуусаада экижиткен. Ферма коммунистиг шүү-ажыл дээш деп атты чедип алган. Фермада эки дерилгелиг кызыл будуң болгаш чүнар бажың доктаамал ажылдап турар. Ферма ажылдакчыларының бажың бүрүзүнге радиону, электрочырыткыны киирген. Парткомуун бюро кежигүнү эш Дамзырыңның удуртканы бот-оруга чарылгалыг хойжу бригада 100 баш хойга онаалтыр 86 хураганны менди доруктуруп, хой бүрүзүнден ортумаа-биле 2,5 кг дүктү кырып алган.

Шуурмактың үлетпүр комбинадында парторганизация киижилер-биле ажылды эки-жидип, социалистиг чарышты кадбартып турганы, комбинаттың ажылын мурнукузундан дыка эки-житкен. Комбинат алды айларда нимти продукция будурер планын 107,7 хуу, бараанныг продукцияны — 137,7 хуу күүседип шыдаан. Парторганизация мастерлериниң, цех начальниктериниң ролюн, харыысалгазын бедидер дээш база элээн ажылдарны кылган.

Илеткелчи болгаш санал бергеннер коммунистерниң будурулгеге киржилгезинин талазы-биле ажылда ам-даа шыңгыы четпестер барын база хөйүбиле илереткеннер. Ылаңгыя «Тес-Хем» совхозта, «Ак-Эрик», Ленин аттыг колхозтарда, райпода парторганизациялар коммунистерниң будурулгеге мурнакчы ролюн мынчага чедип шыдаваан. «Тес-Хем» совхозта партком (секретары эш Ламажап) коммунистерниң чурум чок чорукторын чогуур ёй-шаамда партийжи ёзулбиле этпээн. Совхоз кодээ ажылагый продуктуларын будурер болгаш садар онаалгазын күүседирин хожудадып, картошка олуртур планын үскен, тудуг планы үстүрүнүң кырында туруп турар.

Ленин аттыг колхозта парторганизация чонуң ортузунга киижизидилге ажылын дыка сула тургускан. Ында арагалаар, ажылга үнмес, күш-ажылдың болгаш ниитиниң сагылга-чурумун хажыдар чоруктар-биле демисел кошкак. Ол колхоз база күрүнеге эът, сүт садарының планнарын озалдаткан. Ында июнь бирге чедир 3300 ажыг улуг-биче малдар өлген.

Пленумга райкүүскомнуң культура болгаш улус өөредилге килдистериниң, коммунал ажыл-ашаның, харылзаа конторазының, районда «Сельхозтехника» салбырының, комсомол райкомунуң болгаш өске-дээ черлерниң удуртукчуларының аттарынга чидиг болгаш чөптүг шүгүмчүлелдер болган.

Пленумнуң үндүрген шиитпирлериниң күүселдезин чер-черге боттандырары-биле парткомуун төлээлерин пленум болганының даартазында хүн чогуур сургаалданы бергеш, аътказырып үндүргеп. Ам олар парторганизацияларда, ажыл-ишчидер аразында организакчы, киижизидикчи ажылды күштелдирип, СЭКП ТК-ның июнь Пленумунуң шиитпирлерин чоңга таныштырып чоруп турарлар.

Улуг-Хемден медээлер

НЕМЕЛДЕ ДЕҢЗИ

«Найырал» совхозтуң Урбүнде хаван фермазынга эш О. Лопсаң сөөлгү 3 чылда үргүлчү ажылдап келген. Ол бо хүннерде районнуң мурнакчыларының одуруунда туржуп, бирги чартык чылда күрүнеге 30 тонна 800 килограмм эки шынарлыг хаван эдин берген. Ооң күрүнеге кииргени аныяк хаванналарының ортумак дириг деңзизи 88 килограммдан өрү болган.

Амгы үеде ажаакчының хайгааралында 346 баш хаванның баш бүрүзү дун-хүнде 550 грамм чедир немелде деңзини немеп турар.

• • •

«УТКА 25 чылы» совхозтуң хаван ажаакчызы Мария Домаажык ферманда чарыштың тиилекчизи болуп, бирги чартык чылда бедик көргүзүгнү чедип алган. Ол дузалакчы эжи-биле эрткен 6 айларда 1000 хаванны семирттир азырап келген болгаш оларның бирээзининг-не ортумак деңзизи дун-хүнде 420 грамм чедип турар.

Совхозтуң Ак-Туруг салбырында инек кадарчызы Сагаан Долуманың кадарып турары 84 баш инектериниң баш бүрүзү дун-хүнде 600 граммны немеп турар. Ындыг янзылыг көргүзүгнү Иштии-Хемде бызаа ажаакчызы аныяк кыс Валентина Чооду чедип алган.

• • •

Районнуң «Х улуг хурал» колхозунуң инек кадарчызы Донгак Назыты эът будурулгезин улам көвүдедир дээш семирттип турары 150 баш инектерин таарымчалыг одарда чедирген. Чоокта чаа кадарчының коданындан 42 аныяк шарыларны күрүнеге киирген. Оларның баш бүрүзү 280 килограммдан куду эвес болган.

Сессияга чугаалашкан айтырыг

Чоокта чаа ажылчы чоннарның депутаттарының Тес-Хем район Советиниң эвлечелиг сессиязынга чоннуң материал-культурлуг амыдыралын ажижидер хемчегнер дугайында айтырыгны чугаалашкан.

Райкүүском, кодээ Советтер, колхозтар баштаар черлери чоннуң материал-культурлуг амыдыралын ажижидер дугайында тускай хемчеглерни ажылдап кылгаш, оларны боттандырары-биле чамдык ажыдарны кылган.

«Коммунизмче орук» колхозтуң Шолук-Аксыга сүт-бараан фермазын өскээртен көжүрүп, чаа төптү тудуп эгелээш, 4 чуртталга бажыннарын, кызыл булуңну, чүнар бажынны, инек тарып боозадыр пунктуну, ажыл-агый складын тудуп, ажыглалга киирген. Электри чырыткызының, радио дамчыдылгазының шүгүмүн доозуп турар. Дагында-өвүрде ажылагый санажылгалыг хойжу бригаданың төвүнде 8 чуртталга бажыннарын, кызыл булуңну, чүнар бажынны тудуп доозкан. Аңаа чедир 18 км черге электри шүгүмүн шөйүп чедирген 500 хой кирер кажаанны тудуп турар. Чуртталга бажың бүрүзү крышалыг, кладовкалыг, түүйбу печкалыг болгаш арыгланыр черлиг. Ниитиниң хөрөнгизи-биле аптечкаларны саткаш, малчыннарга халас берип турар. 94 санныг сыртыктарны кылдырткаш, малчыннарга саткан. Сельпо дамчыштыр малчыннарга хевис, радиоприёмник, чадаг-терге, демир орун дээш чугула барааннарны чедирип садып турар. Колхоз төвүнге болган оюннарга, спорт маргылдаадарынга малчыннарны организастыыбиле эккеп сонуургадып көргүскеш, дедир чедирип турар. Малчыннарга тудуг кылып турар колхозчуларны чамдык дыштаныр хүннерде болгаш байырлал хүннеринде организастыыбиле эккеп, чунар бажыннарын, кино көөрүн организастап турар. Арыгшевер бажың болгаш өг дээш чарыштыг калбартан. Ооң тинлекчилеринге вымпелди болгаш акша шаңналды тыпсырын доктаатканнар. Чарыштың түңнелин ай санында үндүрүп турар. Саанчы Идам Севиадын өө бүгү районда эң үлегерлиг,арыг-шевер өг бооп турар. Суурнүң бот-тывынгыр уран чүүл болгүмүнүң киржикчилери бо чылын суурга 11 удаа, көдээде малчыннарга 3 удаа концерттерин көргүскен. Оюн көргүзүглер-биле кады лекцияларны, беседаларны ажылчы чоннарга база кылып келген. Үш хойжу бригадаларда, бир сүт-бараан фермазында көжер библиотекалар эки ажылдап турар. Эш Сердобовтуң «Амыдыралдың үнези» деп номнуң талазы-биле номчулга чугаалажышкынын үш хойжу бригадаларның төптеринге кылган. Библиотека эргелекчизи Ширшин Мыдамаа боттары кээп шыдавас киижилерге боду четкеш, номнарны неделяда бир катап чедирип, беседа кылып турар. Малчын өг-бүле бүрүзү ийиден куду эвес солун чагылгалыг. Почта чедиргези база эки организастаттынган.

Шынаа көдээ Совети, ында колхоз баштаар черн, партия организациязы бо чылын малчыннарга 17 бажыннарны тудар тургаш 9 бажынны туткан. Малчыннар бажыннарында демир печкаларны түүйбу печкалар-биле бүрүн солуур соруглганы салган. Малчыннарга 40 сыртыктарны, хеп болгаш чем шкафтарын, аптараларны кылгаш садып турар. Малчыннарга үш чунар бажыннарны база туткан.

Ынчалза-даа ажылчы чоннарның, ылаңгыя малчыннарның материал культурлуг амыдыралын ажижидер хемчеглерни райкүүском, чамдык көдээ Советтер болгаш колхозтар баштаар черлери ам-даа четпес боттандырып турар деп сессия бууруушаап көрген. Бо чылын районнуң колхозтары болгаш «Тес-Хем» совхоз малчыннарга 184 чуртталга бажыннарын тудар тургаш, бирги чартык чылда чүгле 35 бажыннарны туткан болгаш 18 бажыннарны тудуп турар. Чунар бажынны 16-ны тудар тургаш, чүгле 6-ны туткан, 15 кызыл булуңдан 7 кылдынган, 3 хлеб быжырар черлер кылыр тургаш, бирээни кылган, 101 чуртталга бажынларын септээр тургаш, 40 бажыңга септелге кылган.

«Тес-Хем» совхоз бо чылын тудуг ыяжы сөөртүр планын чүгле 50 хуу күүсеткен. Ажыл-агый санажылгалыг хойжу бригадаларга чаңгыс-даа чуртталга бажыны кылбаан. Планнаттынган культура-амыдырал тудуглары база үстүп турар. Тудугда күш-ажыл болгаш сагызга-чурум дыка четпес организастаттынган. Тудуттга бар турган аргаларны болгаш курлавырны чедир ажыглавайн турар. Совхоз директору эш Чадамба сессияга санал бергеш, бодунга чогуур түңнел кылбайн, бот-шүгүмчүлекчи болурунуп орнунга совхозта тудуг талазы-биле планның үстүп турарын райкүүскомнун сула удуртулгазындан, техникабиле четпес хандырып турганындан, банкының чогуур ёй-шаанда акшаландырбаанындан болган деп кол эвес чылдагаанарга туттунарын ораладжып турганы канчап-даа чөптүг эвес. Совхозта ам-даа 60 ажыг малчыннарның бажыңнары чок.

«Ак-Эрик» колхозта малчыннарның 85 хуузунуң чуртталга бажыннары чок. Бо чылын тудуг материалдарын белеткээр болгаш сөөртүр планнарын үскен. Ийи хойжу бригадаларның төптеринде тудуглар кылырын амга чедир эгелевээн. «Чаа орук» колхозтуң ажыл-агый санажылгалыг хойжу бригадаларының төптерин кала кылыры безин шиитпирлеттингээн. Колхоз малчыннарга 15 бажыннарны тудар тургаш, чүгле 4 бажынны туткан, 9 бажыңнарны септээр тургаш, чүгле 2-ни септээн. Ол колхозта 90 ажыг малчыннар база чуртталга бажыңнары-биле хандырттынмаан.

Районда малчыннарга 36 көжер библиотекаларны организастап, чыл эгезинден бээр уран чүүл болгүмнериниң концерттерин 36 удаа көргүскен. Ленин аттыг колхозтуң Мөрен салбырында, «Коммунизмче орук» колхозта бот-тывынгыр уран чүүл болгүмнериниң киржикчилери малчыннарга оюн көргүзер, танцылга ажылы чорудар талазы-биле идепкейлиг бөлгээннер. «Чодураа», «Ак-Эрик», «Чаа орук» колхозтарның, «Тес-Хем» совхозтуң уран чүүл болгүмнериниң малчыннарже үнүүшүннерги болбайн турар. Уран чүүл болгүмнериниң ажылын үнелеп көрбес, оюн көргүзүкчүлерин машина-биле хандырбас чорук Ленин аттыг колхозтуң даргазы эш Чымбанын талазында бар.

Малчыннар уруглары тургузар ужурлуг ясли-салтарда 340 ажыг уруглардан чүтле 100 хире уруглар малчыннарныы бооп турар- «Чаа орук», «Коммунизмче орук» колхозтарда ясли-салтарда малчыннарның уругларын эвээшти киирген. Ында уруглар албан черлери арыг-шевер эвес, чеми чаңгыс аай, картофель, ногаа аймаандан чем кылбайн турар. Уруглар чалгаарап турар. Чамдык малчыннар уругларын аппаргаш дедир эккелбейн турар.

Депутаттар эштер Чадамба (совхоз директору), Балган (Шынаа көдээ Советиниң даргазы) өгнүң шынарын, хевирин ажижидер, чылыг болгаш чараш болдурар айтырыгны бир янзы көөрүн база заводка кыгган өглерни көвүдеди эккеп садар дугайын саналдаан. Депутат эш Суваноол (Сарыг-Булунда школа директору) бодунуң саналынга малчыннарда хөй уреликг, батерей чок приёмниктерни септээр болгаш ажылдадыр аргажок боол турарын, сонгукчуларның ол талазы-биле чөптүг негелделерн боттанмайн турарын онзалап айытказ. Көдээ ажыл-агыйның тускай эртемниглери ырак черлерде малчыннарга барбас, оларның ажыл-амыдыралын хандыр өөренип көрбес, боттуг дуза чедирбес деп, «Тере-Хөл» колхозтуң хойжузу депутат эш Чап бодунуң саналынга шүгүмчүлээн.

Чоннуң амыдыралын хандырар хүлээлгезин райпо кончуг четпес боттандырып турар. Автолавкалар малчыннарга баар графикти хажыдып, неделя-неделязы-биле барбайн турар. Иджик септээр, хеп даараар киижилерни малчыннарже үндүрерин практикалавайн келген. Райпога сүт, хымыс эккээрге саададыр, хүлээп албас таварылгалар хөй удаа болган. Столоваяда чемнин шынары багай, арыгсилиг эвес. Самагалдайга безин чамдыкта хлеб үзүктели бээр.

Коммунал ажыл-агый черн (даргазы эш Бадарчы) бодунуң хүлээлгезин ыракта күүседип шыдавайн турар. Самагалдайда баш таарар чер чок. Чүгле чаңгыс кудук ажылдаар. Чунар бажың неделя-неделязы-биле ажылдавас, сүү соок, чылыдыр одаваан, бүс чок болур таварылга хөй. Чуртталга бажыңнарын хуваар, хөлезинин төлээр ажылда корум-чурум чок чорук үргүлчүлевишаан.

СЭКП ТК-ның июль Пленумунуң шиитпирлерин удуртулга болдургаш, ажылчы чоннарның материалдыг болгаш культурлуг амыдыралын үндезинин-биле ажижидер херекке Советтериниң, культура-чырыдыкшыл болгаш кадык камгалал черлериниң, чоннуң бот-тывынгыр хөй-ниитин организацияларының, колхозтарның болгаш совхозтуң, садыг болгаш коммунал ажыл-агый черлериниң ажылын күштелдирериниң үгланган хемчеглерни сессия айытказ.

100 хойдан 110 хураган

«ЭЛЕГЕС». совхозтуң хойжузу Чооду Чалбааның ат-сураа бистиң республикага эки билдингир. Ол—хөй чылда хөй кадарып келген, арга-дургжулгалыг хойжуларның бирээзи. Бо чылын хоочун малчын чүс хойдан чүс он хураганны менди камгалап ап, Төрээн чүрттүң мурнунга алган хүлээлгезин алдарлыы-биле күүсеткен. Эш Чалбаа чоокта чаа болуп эртжен, республиканың көдээ ажыл-агый ажылдакчыларының төвүлел хуралының киржикчизи болуп чораан. Чурупта: хойжу Чооду Чалбаа.

Фото В. Лутиивтуу.

„АДА КӨРБЭЭНИН ОГЛУ КӨӨР“

(Документалдыг тоожудан үзүндү)

Чогаалчы Салчак Калбакхөрекович Тока «Ада көрбээнин оглу көөр» деп документалдыг тоожуну бижээн, ында «Тыва кобальт тудугунун» мурнакчы ажылчыннарының бирээзи, даг өруунээр станоктуң эвлечег мастери, Тыва АССР-ниң Дээди Советиниң депутады Сергей Мөчекович Түмен-хөөнүң дугайында чугаалап турар.

Ол чогаал болза аныяк тыва үлетпүрүнүң сураглыг ажылчыны Түмен-хөөнүң адазы Мөчектиң, иезин Саглайның феодалдыг Тыва үезинде аар-берге,ядыы-түрекпи амыдырал-чурттталганы көрүп, феодалдарга болгаш дүжүметтерге дарладып чораанындан эгелээр. Ооң соонда эки-турачы шеригнер-биле кады Мөчек дээрбечи идегеттерни чылча шапчырынга киришкенин, аас-кежиктиг амыдырал дээш демисежип чораанын, Сергей Мөчекович Түмен-хөөнүң эр бооп өзүп келгенин, күш-ажылчы баштайы базымнарын, ооң алдын уургайынга ажылчын болганын, аныяк тыва үлетпүрүнүң мурнакчы ажылчыннынга чедир өзүп, дадыканын, ам коммунистиг ниитилелди тургузуп турар чоннуң төлептиг оглу апарганын чогаалчы бо чогаалда чуруп көргүзүп турар.

Салчак Калбакхөрекович Токаның «Ада көрбээнин оглу көөр» деп чогаалынын эң сөөлгү төнчүзүлгези үзүндүну мооң адаанда парладывыс.

Чогаалчының ол ному ам удавас республиканың ном садыгларынга үнүп келир.

«Кежээниң мурнунда хүндү,
Чалгаанның мурнунда чаргы».
(Үлегер сөс).

— Уувус кайнаар ирги?

— Хову-Аксынче, Саша. Сергей Түмен-хөөнү барып аалдаалы, амыралын, ажылын сонуургап көрээли.

Хову-Аксы кайы сен дээш хаптывыс. Кызылдың кырын март айның эртенги туманы шуглапкан, бежен метрден ырадыр чүү-даа көзүлбес. Саша фаразын артында чыдып алган, орукка аймык таваржы бээриндеп сестип, чырыын ой-ойде чивеңнедип чоруп орган.

Хову-Аксының кобальт металлдыг Кара-Хая дээр даа бичии карандылай берген, ооң баарында «Элегес» совхозтуң сүт-бараан фермазының малдары ол дагда амыраан оттап эгелээн. Өске даглардың хары олчаан, хүнүүн нараанга кыланайнып, каракты чылчырыктадырып турган. Кара-Хаяның мурнуу баарында, ооң шин бажы-биле дөмей, бедик хоолайның бажындан кара-көк ыш бүлүгүрүп үнүп, ол кавының туманнадырып турар, хар дег ак чүгайлыг бажынныг, 2500 киловаттың бүс электростанциязы база-ла чайынналган. Ооң кедээинде автогараж болган механмастерская адаанда ыяш заводу, бетон хоюдар болгаш демир бетоннүүн конструкциялар кылыр заводу. Ол-ла тудугларның чөөн талазында даш хоюглаар азы кобальт комбинадының кол өзээ болур фабрикаяның нолевой циклазын тургузуп эгелээн. Ол-ла тудуглар болза Кара-Хаяның чүс-чүс чылдар иштинде хойлап, камгалап, чылыы-биле опейлеп келген эртинезин ажыглаарының тудуглары болур-дур.

Кобальт тудуун боттандырып турар кижилер-биле танышып көрээлинер, эртим номчукчулар. Коммунистиг күш-ажыл бригадазының кижилерин көруп көрээлиңер.

Валерий Куңгаа болза кижи ортузу чаа-ла четкен, ортумак сыныыр, ак ярынныг ер-дир. Шоолуг чугаакыыр эвес, ажылдап турарын «чүгээр кылып тур бис, кедизинде бистиң бүдүрүлгевистиң түрээ болур, даш түүмектээр фабрикавыс эге дожээн салып тур бис»—дээрден хөй чугаалы чок ажылчын болду. Ооң өөрү Сергей Түмен-хөө, Чолдак-оол Ак-оол, Григорий Захаров суглар ажынын сестерин деткип, ооң шуудап турарын ажыдып, ол болза ам ийи чыл дургузунда коммунистиг күш-ажылдың бригадазын даргалап турар кижи.

— Кунгаанын оозу-даа шын. Бистин Хову-Аксының ажылчыннарының улуг нуруузу ажыл нормазын ай санында ажыр күүседип турар. Чижээ, Куңгаанын бригадазы бо чылдын бир айының планын 110 хуу, ийи айнын—120 хуу күүсеткен — деп, амдыгаа чедир хажыызынган бистин беседавысты дыннап турган нам түүрүнүң секретары Ноокай тайылбырлаан. Ооң үргүлчүдээн. — Ооң баажызы болза Куңгаанын, ол мыйжап Чолдак-оол Ак-оолдун, Иван Поданевтин, Сергей Түмен-хөөнүң, Григорий Захаровтуң болгаш өскедээ он-он кижилерниң карак-кызыл ажылдаарында. Оларның бригадазында азы звеноларында ажылга үнүзээн боор, прогул кылыр деп чүвени тыныыс, харын ажылды боттандырарының дугайында чаа аргалар бодаар, кылган чүвезиниң санындам ашкаш, шынарын чугулалап көөр, аразында маргылдаа-чарыштың неразвин тургузуп алган, ооң үре-түңнелин ай эртжен тудум-на удур-дедир хынажыр, түңнел үндүрер мындыг улус. Арага-хымыска хандывас, хөй-ниитиниң ажылынга киржир, бодунуң бүдүрүлге болгаш ниити политиказыг билиин үзүк чокка бедидип турар эштер. Допчулаарга, коммунистиг, ленинчи ёзу-биле ажылдап турар. Партияның эге организациязы коммунистиг мөзү-чурум-биле ажылдаарын бүгү бүдүрүлгеже калбаз-биле хандырар дээш оралдажып турар, Партия кежигүнү, каш удаа шаңнаткан дээрзин тайылбырлап турганнар.

— Чаңгыс бодумну мактаваш канчаар мен. Боттарыңар баам-ла ындыг болгай силер. Бистиң бүдүрүлгевистө 200 чыгам кижи киржикчилиг он ажыр коммунистиг ёзу-чурум-биле ажылдаар бригад бар болгай, ындыг болганда, чаңгыс бодумну мактаваш туруп бээримге кайнын боор—дээш Куңгаа база-ла ыыттавайн барган.

— Кунгаанын оозу-даа шын. Бистин Хову-Аксының ажылчыннарының улуг нуруузу ажыл нормазын ай санында ажыр күүседип турар. Чижээ, Куңгаанын бригадазы бо чылдын бир айының планын 110 хуу, ийи айнын—120 хуу күүсеткен — деп, амдыгаа чедир хажыызынган бистин беседавысты дыннап турган нам түүрүнүң секретары Ноокай тайылбырлаан. Ооң үргүлчүдээн. — Ооң баажызы болза Куңгаанын, ол мыйжап Чолдак-оол Ак-оолдун, Иван Поданевтин, Сергей Түмен-хөөнүң, Григорий Захаровтуң болгаш өскедээ он-он кижилерниң карак-кызыл ажылдаарында. Оларның бригадазында азы звеноларында ажылга үнүзээн боор, прогул кылыр деп чүвени тыныыс, харын ажылды боттандырарының дугайында чаа аргалар бодаар, кылган чүвезиниң санындам ашкаш, шынарын чугулалап көөр, аразында маргылдаа-чарыштың неразвин тургузуп алган, ооң үре-түңнелин ай эртжен тудум-на удур-дедир хынажыр, түңнел үндүрер мындыг улус. Арага-хымыска хандывас, хөй-ниитиниң ажылынга киржир, бодунуң бүдүрүлге болгаш ниити политиказыг билиин үзүк чокка бедидип турар эштер. Допчулаарга, коммунистиг, ленинчи ёзу-биле ажылдап турар. Партияның эге организациязы коммунистиг мөзү-чурум-биле ажылдаарын бүгү бүдүрүлгеже калбаз-биле хандырар дээш оралдажып турар, хынадып, партия комитединге тургузуп, шыңгыы негеп, шүгүмчүлеп, чамдык кежигүннерге хемчег-даа көргүзүп турар. Комсомол, профсоюз талазы-биле масселыг ажылды чазартып тургускан бис.

Хову-Аксының кобальт комбинадының тудуу хайнып-ла турар, комбинат бүрүн болурунга чоокшулаан. 1964 чылда ооң бирги эвлечээн доозкан соонда республика нам, чазактың сагыш салышкынынга мөзү-шынарлыг, аар деңзинниг салышкынны бээр. Кара-Хаяның эртинези — ажылдап киришкенинин соонда, ооң рудазы 20-30 чылдар иштинде четчир. Металлдың курлавырын улам көвүдедири-биле тускай рудоэргелелин тургузуп, ооң звеноларының, буровой станоктарының санын көвүдедип турар бис.

Владимир Кузнецовтуң мастерлеп удуртканы буровой вышка «КАМ-500» дээр станок Кара-Хаяның дал ортузунда, кырланның сиртинде тургустунган. Ыракган көөрге, шывыын союп ыаапкан чадыр өг өзээ алажыла. Ында он шаа кижи станогун конгураткан-кадгыраткан турлар. Ону Сергей Түмен-хөө, Владимир Кузьмин, Федор Степанов суглар кылып турар. Олар мында аваангыр, түдүнгүр, әрес хөделип турган.

— Бо канчап турарынар ол, эштер?

— Авария болган. Чеди хонукта тутчуй келдивис. Ам-даа кылып ап шыдавадывыс.

— Чылдагааны чүл?

— Хамык ужур чер үттээр хос демирде. Чаа чүвелер чок чыгыы. Моон бир кыдыы алей берген. Ынчангаш, хандыр киргеш, чер үттээр штанга углу берип болур. Моон ынчап барганы ол-дур ийин.

— Силернин бо «КАМ-500» деп станогунар каш метр черже үттеп кирер чүвел? Кайы өйде сынганы ол?

— Чогум эки, авария чок үттеп кирер дээн болза, 500 метрге чедирер, мынчангаш, штанга демир базала ол хире узун мургу болур, ук боду онза быжыг болбаска үстү бээрининг ужуру ол. Бо удаада 410 метр бар чыткаш, сынганы ол-дур ийин. Түмен-хөө-биле кады маңаа дүн-хүн дивейн ажылдап келдивис — деп, Кузнецов тайылбырлаан.

— План күүсевес, күрүнеге когарал болур, хамыктың улуг айылы ында. Бүгү советтиң буровиктери партияның, күрүненин бадылап бергеп планы дээш ол хире көдүрлүүшкүнүүг ажылдап турунда, бистер маңаа, мурнукузу хевээр чаңгыс-ла черге таптап турар кончуувусту көрүнерем—дигеш, Түмен-хөө база-ла хөделип, эш-өөрү-биле кады бурулдып турган.

Каш хонук иштинде дүн, хүн дивейн, кызыл ажылдаанының ачызында, будурүлгенин херээ дээш, ооң күрүнеге ужур-дузазы дээш, оларның эрес ажылдаанының түңнелинде авариянын уржуун узуткап, станогун кылып алганнар. Аңаа аажок амырап, боттарының холдарын тутчуп— кужур Сережены, кужур Володяны — дижип, бот-боттарын куспактажып, моонналарынга халбактанып турганнар.

— Олчхире берге аварияны кыска хуусаада узуткаанынар дугайында парткомуун мурнундан база-ла изиг байыр чедирдим, эштер. Моон ынай ындыг чүве болдурбазынарны барымдаалаалы, кичээнгеливерни берінер — дээш, Ноокай кижи бүрүзүнүн холдарын туткаш, тек сиягтап каан.

— Ам кайын ындыг чүве болур. Кожавыс Иван Поданевтин чижээ-биле парткомуун каш удаа саналдаанны ёзугаар коммунистиг күш-ажылдың бригадазы болурувусту чедип аар бис—дигеш, Түмен-хөө хоолап, шиилеп каан, алдын ужук-биле бижээн социалистиг хүлээлгезин партком секретарынга көргүскен.

Сандай кырынга таптыы сургей олуруп албышаан, наиның секретары Ноокай хүлээлге-биле танышкан.

— Кончуг эки хүлээлге-дир. Чылдың бүдүрүлге планын 5 ай ажыр күүседир, бүдүрүлгени ажижидер саналынга киирер, ажылдың бот-үнезин 140 хуу кудуладыр, станокту 60 хуу ажыр ажыктыг ажылдадыр, бүдүрүлгенин байдалын культуржудар, тускай эртемниг болгаш политиктиг билигни бедидер, хөй-ниитиниң ажылынга идепкейлиг киржир. Оон артыкаңдыг боор! Эки-дир!

— Бир тээ ындыг болганда, харааында болур бригад хуралынга бо хүлээлгелерни алгаш, күүседири-биле коммунистиг күш-ажылдың бригады дээн чаагай атты чедип алыры-биле ажылдап киришпетер бис—дигеш, Түмен-хөө партортун холун тутказ.

Оозу тургаш:

— Чедишкинниг болуңар! Силер ам партияның кандидадынга киргеннерден бээр чыл четкен, чингинеге киреринде бода, коммунист болганында бригаданы баштап, ооң хүн бүрү ажылынга болгаш амыдырал-чурттталгазынга Ленинниң аргазын, ажыкчаның Ленинниң аргазын, ажыкчаның киир!—деп, партком секретары Ноокай чагаан.

—Ол-даа шын. Партияның, Ленинниң чагыын кажан-даа утпас, чаныш-сыныш чокка адерер—кол соруглам, кузелим ол. Ленин башкының, коммунистиг партияның номналы боттанзын, амгы аас-кежиктиг чурттталга дээш, социалистиг төрээн чүрт дээш кажык-кызыл ажылдап. демисежиримнин хүлээнип тур мен. Ол болза мээн хамаатты ажыл хүлээлгем. Ону ачам ынчаар чагаан, ачам ынчаар күзээн. Ол дээш бодумну, билимими харамнамас мен.

— Ада көрбээнин оглу көөр, адазы кылбаанын оглу кылыр деп чүве ол ышкажыл, Сергей Мөчекович!

— Кончуг-ла ыыт, ачам Мөчектиң көрбээнин, оглу мен — Түмен-хөө, кеннн Севилбаа, бистерниң уругларывыс Вера, Петя көөрү олдур ийин! Ооң кылбаанын бистин кылырывыс ол-дур ийин!—деп каазы. Түмен-хөө В. И. Ленинниң, ооң соонда Н. С. Хрущевтуң чурүктарынче көргөн.

СОЦИ

«...Силернин
жизинге карач
чыннары-биле б
алгаш, күруне болгаш ажыл-агыл
рышпас чорук дээш демисел болур».

(1921 чылда моол тө
беседазындан).

Тиилелгелиг базым

Ак-дунма моол улус бөгүн, июль 11-де, бодунуң национал улуг байырлалын—Моолдуң улустуң революциязының 42 чыл оюн байырлалдыы-биле демдеглеп турар. Араттың революстуг партиязының удуртулгазы-биле, Совет Россияның ажылчын ангыларының дузалажы-биле 1921 чылда тиилээн Моолдуң улустуң революциязы моол улустуң төөгүзүнге чаа үени, социализмче хөгжүлдениң үезин ажыткан.

Моол дээрге хөгжүлдениң капиталистиг чадазын таварбайн, феодализмден социализмче шуут шилчээн төөгүде баштайгы күрүне болур. Улустуң арге-чагыргазының чылдарында малчыннарның хоюдангай чурту ам аграр-үлетпүрлүг социалистиг чурт кылдыр хуулган.

Социалистиг бүдүрүге харылзаалары ам МАР-ның бүгү экономиказында тергиндекчи черни эзелеп турар. Республикада көдээ ажыл-агыйны коллективизастаары күүсеттинген. Чуртта үлетпүр, транспорт болгаш әртем, культура шапкыны-биле хөгжүп келген.

Ак-дунма моол улустуң социализм тургузуушкунунда чедиишкиннерин сөөлгү чылдарның сан чурагайлары тодаргай хереглеп турар.

Улус ажыл-агыйының кол адыры болур мал ажылы чыл бүрүде улам хөгжүп турар. 1962 чылда малдың баш санын өстүрериниң планы 103 хуу күүсеттинген. Малдың 1961 чылда турганынга әрткен чылын 595 мун баш мал немешкен. 1963 чылда малдың чаш төлүн камгалап доруктурары чедиишкинниг чоруп турар. Бо чылда мал өстүрер планы-биле әрткен чылдазындан 300 мун чаш малды хөйнү доруктурары көрдүнген турган, а июнь 15-теги сан медээ-биле алырга, әрткен чылдың ол-ла үезинден 52 мун хөй мал төлүн доруктуруп өстүрген.

Чер ажылын хөгжүдер талазы-биле МАР сөөлгү чылдарда улуг чедиишкиннерлиг болган. Сөөлгү ийи чылдарда безин тарылга шөлү 65 хуу, ажаан савалаан тараа 72 хуу өскен. Хөй-хөй ажыл-агыйлар тараа дүжүдүн өстүрүп, хөй-хөй мун пуд тарааны пландан дашкаар күрүнеге дүжаган. Бүр черлерни шингээткенниниң түннелинде чурт болдуңуп тараазы-биле бүрүн хандыртынган. Республиканың ажаан алган тараалы ам чонның бир кижизинге-де 328 килограмм онаажып турар апарган. Көдээ ажыл-агыйның механизастаашкыны чыл бүрү өзүп турар. 1961 чылга деңнээрге 1962 чылда көдээ ажыл-агыйга тракторлар 23 хуу, тараа комбайннары—33 хуу, тараа кестирер машиналар 26 хуу көвүдээн.

Көдээде коллективизациялың кол хевири—көдээ ажыл-агый каттыжыышкыннары организас-ажыл-агый талазы-биле быжыглып, коллективтиг ажыл-агыйже шилчээн араттарның материалдыг байдалы экижээн. Көдээ ажыл-агый каттыжыышкыннарының акша орулгазы сөөлгү үш чылдарда 78 хуу немешкен. Оларның 85 хуузу миллионерлер болуп турар.

Көдээ ажыл-агыйның коллективизациязы-биле хөлбаштыр көдээде тудуг ажылы калбарган. Чүгле 1962 чылда безин көдээ ажыл-агый каттыжыышкыннарында 500 ажыг тудуглар ажыглалга кирген, оон иштинде 53 клубтар, кызыл булуннар, 30 школа бажыннары, 145 чуртталга бажыңнары туттунган. 1960—1962 чылдарда көдээ ажыл-агый машиналары септээр 13 мастерскаялар, тараа складтары 117, иштининг чеменнелге болган садыг черлери 60 ажыг, школалар 70, уруглар садтары болган яслилери 70, әмнелгелер 49 туттунган.

Совет Эвилелиниң болгаш өске-даа социалистиг чурттарның ак-дунма дузаламчызы-биле моол улус үлетпүр хөгжүлдезинде улуг чедиишкиннерни чедип алган. Үлетпүр продукциязының өзүлдези МАР-ның улус ажыл-агыйын хөгжүдериниң бирги беш чыл планының чылдарында 1,4 хуу, ийиги беш чылда—13,1 хуу өскен болгаш үшкү беш чылда 17,9 хуу өзер турда, үшкү беш чылдың баштайгы ийи чылдарында 18 хуу өскен. 1960 чылга деңнээрге, 1962 чылда электри энергизы ажылдап үндүрери 64 хуу, хөмүр даш казары 39 хуу, иштик бүдүрүп үндүрери 51 хуу, дүк кылыглар 83 хуу, эът болбазырадыры 20 хуу, хлеб быжырары 91 хуу, далган бүдүрери 2,8 катап немешкен.

Ол-ла үениң дургузунда Толгойтуда электри станциязы, Баян, Өлзий, Цагаан-Ово деп черлерде хөмүр даш шахталары, Сухэ-Баторда, Хентийде, Дорноотта, Хархориде, Мөренде далган дээрбелери, Толгойтуда нефть баазазы, бажың үлетпүрүнүң комбинады, Улан-Баторда парлалга бүдүрүлгези, үлетпүр комбинадында шевро заводу чүгле-хөй-хөй бүдүрүге черлери ажыглалга кирген. Дарханда үлетпүр төвүн Совет Эвилелиниң дузаламчызы-биле чедиишкинниг тудуп турар. Дархан — Шара хем аразында улуг күчүлүг электри шугумунуң тудуу ажыглалга кирген.

Автомобиль транспортундан ангыда демир орук болган агаар транспорту шапкын хөгжүп турар.

Моолдуң партиязы болгаш чаза ажылчы чоннарның культурлуг деңнелин бедидер талазы-биле улуг ажылдарны кылып турар. 1960 чылга деңнээрге, 1962 чылда социал-культурлуг хемчеглерге чарыгдал 41 хуу ажыг өскен.

Дээди, түскай ортумак өөредилге черлеринде, иштии өөредилгениң школаларында 153 мун кижи өөренип турар. 1960 чылдаазындан 1962 чылда дээди өөредилге черлериниң студентилериниң саны 32 хуу, түскай ортумак өөредилге черлериниң сургуулдары 19, школачыларның саны 16 хуу немешкен. Ам чурттуң бүгү чонунуң алды кижи бүрүзүнүң бирээзи өөредилгениң кайы-бир хевиринде өөренип турар. Ол-ла үениң дургузунда эмнелгелер 36 хуу, уруглар яслилери 42 хуу өскен.

Национал кадрларның дарганы—күрүне университединге моол өөнүктер чоргаарланып турар. Дээди болгаш түскай ортумак өөредилге черлериниң өскенининг түннелинде республиканың улус ажыл-агыйының бүгү алырларында түскай әртемниглериниң саны чыл бүрүде-ле өзүп турар.

Чечен чогаал болгаш уран чүүл улустуң эрге-чагыргазының чылдарында көстүп көрбээни-биле хөгжүп сайзыраан. Чечен чогаалдың янзы-бүрү хевирлери, театр, музыка, киноматография, чуруулга болгаш цирк уран чүүлү тургустунган.

Ажылчыннарның, албан-хаакчыларның болгаш кооперасташкан араттарның орулгазы көвүдээнинден оларның садып алыр аргазы улгатkан. Оон түннелинде сөөлгү ийи чылдарда чуртта бараан саарылгазы 21 хуу өскен.

Моолдуң ажылчы чоннары улус ажыл-агыйын хөгжүдериниң үш чыл планының сорулгаларын күүсетпишаан, социализминиң материал-техниктиг баазазын чедиишкинниг тургузуп турар. МАР-ның моон ынайгы хөгжүлдезинин 20 чыл планын ам чогаадып турары-биле холбаштыр моол улустуң мурнунда улам улуг перспективалар ажыттынып турар.

Чурттуң экономиказының болгаш культуразының хөгжүлдези-биле, чоннуң чаагай амыдыралының бедээни-биле чергелештир Моол Арат Республиканың улустар аразында харылзаазы болгаш ат-алдары уламна өзүп, быжыглып турар. Моол Арат Республика 1961 чылда Баттынкан Нацнлар Организациязының кежигүнү болган. Ол чорук МАР-ның делегейге ат-алдарын калбарткан болгаш оон даштыкы политиказының улуг тиилелгези болган.

Моол Арат Республика Варшава керээзиниң чурттарының экономиктиг кады ажылдажылга төвүлелиниң организациязында Азиядан бактаан кирген карачаңгыс күрүне болур. Социалистиг бүгү чурттар-биле болгаш өске-даа чурттар-биле МАР дипломаттыг харылзааны тудуп, хөй-хөй чурттар-биле даштыкы садыгны калбартып турар. Чүгле сөөлгү чылларда безин Цейлон, Афганистан, Пакистан, Лаос, Англия, Баттынкан Араб Республика, Австрия чижектиг чурттар-биле МАР дипломаттыг харылзааны тургускан.

Социалистиг чурттар-биле, бирги эвлчегде Совет Эвилели биле МАР-ның кады ажылдажылгазы улам-на калбарган. Хоюдангай чурттарның салым чолунга ыңдыг кады ажылдажылганың болгаш ак-дунма найырадың шинтиирлиг ужур-дузазын Моол Арат Республиканың төөгүлүг дуржулгазы көргүзүп турар.

Моол Арат Республика социалистиг чурттарның улуг дем каттыштырылгазының кежигүнү болбушаан, бүгү делегейге тайбың дээш демиселге бодунуң салыышкынын киирип турар. Ирактың чазаанның курд улуска удур хан дөгүшкүнүүр хемчеглерин бүрүү шаап көөр дугайында КНӨ-нүң Кол Ассамблеязынга айтырыг тургузар саналды МАР-ның чазаанның киргени бүгү делегейге тайбыңды камгаларынга оон түткүлдүүн хереглел турар.

Совет болгаш моол улустарның шагдан бээр тургустунган ак-дунма найыралы улам-на хаңылап, улам-на быжыглып турар. МАР-ның Тывага кожа аймактарының болгаш Тыва АССР-нин ажылчы чоннарының культурлуг харылзаазының өзүп турары, совет-моол найырал иштилелиниң Тыва салбырының ажыл-чорудулгазы ССРЭ-ниң болгаш МАР-ның улустарының найыралының херээнге салыышкын болуп турар.

Бүгү совет кижилер, моол улустуң делегейде бүгү өөнүктери МАР-ның улуг чедиишкиннеринге өөрүп турар. Моол Арат Республикага социализм тургузуушкунун доозар чорук күчүлүг социалистиг лагерьнин улам быжыглаар болгаш Моолдуң чуртунга коммунизм тиилелгезин чоокшуладыр.

Ак-дунма моол улустуң национал улуг байырлалының хүнүнде совет кижилер анаа ак-дунманың иезиг байырын чедирип, социализм тургузуушкунунга оон улам улуг чедиишкиннерлиг болдурун күзеп турар бис.

Д. НАЦАГДОРЖИ.

МАРС СЫЛДЫС

Кызыгаар чок өртемчейн бир-ле кылдыр
Ында-мында чивеннешкен сылдыстардан
Кызылзымаар өнү-биле онзаланган
Ыржымзымаар Марс сылдыс, дыннап көрем!

Алдын-кызыл мага бодуң чажыды чүл?
Арга, тайга, чечек, суглар чүүден бүткен?
Сенден ырак өртемчейлер көстүр-түр бе?
Сенде бөгүн социализм боттанган бе?

Делгемнерниң ырагындан көөрүнге
Бөмбүрзээвис кандыг өнүүг көстүр-дүр че?
Делегейим чоргаарын көр, билир сен бе?
Бөгүн бисче чүге чагаа биживес сен?

Оо, Марс! Чаасказанзыргай көстүп тур сен.
Черивисти чүү хире сонуургаар сен?
Октаргайны эртемденнер шагдан тура
Черле дыка сонуургап-ла келген яйык.

Социализмни кымны мурнай тургусканның
Соон дарый сенни төрел кылып аар бис.

Очулдурган Б. Хөвөнмей.

Өөреникчилер концерти

Улан-Баторнуң хөгжүм-балет ортумак школазының өөренимчилериниң 1962-1963 өөредилге чылының түннел концерти күрүнениң опера болгаш балет театрынга болуп эртикен. Сургуулдарның концерти оларның эки өөредилгезин, уран-мерген арга техниказын көргүскен.

Өөренимчилериң тургусканы национал хөгжүм болгаш симфония бөлүктерлиг көргүзүглери дыңнакчыларга тааланчыг болган. Оларның чедиишкини башкыларның, ылаңгыя совет туснай эртемнит башкы Никитин болгаш моол башкы Дарьжав оларның шудургу амылының түннели болур.

Концертке ойнаан хөгжүм бөлүүнден алдыгы класстың өөренимчизи Оюнцэцэг, бешки класстың өөренимчизи Цолмон, балет бөлүүнден Энхтуяа, Цэцгээ, Цэвээндамба болгаш оон-даа өскелер эң эки ойнааннар.

Өөренимчилер ортузунга өөредилгекижизидиягелиг ажылды улам эниидер болгаш салым-чаланныг өөренимчилер шилип алырынче улуг кижээгей салыр дугайында бодунуң күзелин улустуң артизи Г. Хайдав илереткен.

Чечен чогаал болгаш уран чүүл

Сөөлгү чээрби чылдарның дургузунда Моолдуң чечен чогаалының хевирлери болгаш жанрлары дыка байлакшаан. Ч. Лодойдамбаның «Алтайда» деп романы 1951 чылда парлаттынган. Ол роман төрээн чуртунуң байлактарын шинчилээн эртемденнерниң, моол интеллигенциининг ажыл-чорудулгазын көргүзүп турар. Оон-биле деңге Б. Ринчениң төөгүге холбаштырган «Ховуда херел» деп романы үнген. Улус чоннуң килеңиниң канчаар өзүп, дарлакчыларга удур демиселдиң эгелээнин болгаш 1921 чылда улустуң революциязының тиилээнин ол романда көргүзүп турар.

Сөөлгү үениң роман чогаалдарының аразында Д. Намдактың «Будулуушкуниуң болгаш демиселдиң үези», Ч. Лодойдамбаның «Байырлалдыг Тэмир», З. Баттулганың «Кара көжеге артында» болгаш оон-даа өске чогаалчыларның романнары эки чогаалдар болуп турар. Ч. Чимидтиң «Час болгаш күс» деп романы Моолда күр черлер шингээдип ап турарының дугайын, З. Сандагтың «Карачаңгыс оглу» деп чогаалы шахтёрларның амыдыралын болгаш ажылжин көргүскүлээн.

Моолдуң шүлүк чогаалында чаа утка-шынарлар чайынанчаа-биле сиңиннкен. Ц. Дамдинсүрэн, П. Хорло, Д. Сенгэ, Ч. Чимид, Б. Явуухулан болгаш оон-даа өске шүлүкчүлериң чогаалдары чоннуң ортузунда калбаа-биле кептерээн. Оларның шүлүктериниде ховуларның делгемнерин, үлустуң хостуг күш-ажылын алдаржыдып, мактап турар.

1928 чылга чедир моол араттар кино көөр туржук, ону дыңнавайн-даа чораан. Оон соонда олар совет киноларны көрүп эгелээн. 1935 чылда МАР-ның национал кино студиязы тургустунган. Дөртен чылдарның үезинде «Оку Сухэ-Батор» деп адаар болгаш «Ховуның маадыры» деп уран чечен киноларын кылдынган. «Монголкино» деп киностудия сөөлгү он чылда 180 кинофильмверни кылып үндүргеп. Республиканың амыдыралында улуг чаартылгаларны ол киноларда көргүзүп турар. «Амыдыралың эжиинде» (орус эмчи дугайында), «Төрээн чурттуң аялгалары», «Узун тон», «Үлустуң төлээзи» деп сураглыг киноларбар. «Улустуң төлээзи» деп кинода кол рольдуң күүседекчизи Цэвээлсүрэн Москвага болган делегейниң кинофестивалынга мөңгүн медаль-биле шаңнатkан.

Национал уран чүүлдүң хөгжүлдезинге моолдуң театры улуг рольдуг болгаш күрүнениң хөгжүм-шиин театрын ам Опера болгаш балет театры база Шин театры кылдыр эде организастаан. Оон аңгыда республикада үш симфония оркестрлери, улустуң музыказының оркестри, эстрада оркестри болгаш өске-даа көрүлде черлери ажылдап турар.

Д. Намдактың «Шара-Голдуң үш хаанны» деп шинэн Гэсэр дугаймында моол эпоска үндезилеттинин тургустунган. Д. Нацагдоржиниң «Ужуруг үш тей» деп чогаалынга тургустунган опера хөй чылдар дургузунда сценадан дүшпейн турар. Ол операны үжем чылдар үезинде моол артистер Тывага база көргүскен.

1960 чылда С. Гончиксумланың «Гангоңг» деп баштайгы моол баледи тургустунган. Моол театрларның шинлери бедик идейлиг болуп, артистериниң мергежилии болгаш режиссерларының чогаадыкчы арталының көргүзүп турар.

Моол чечен чуруулга уран чүүлү аныяк-даа болза, оон чогаалдары чоннуң аимдыралы-биле сырый харылзавалыг кылдыр хогжүп турар. Моол пирктиң көргүзүглери чоннуң ортузунда улуг үнелелди алган. Чоокта чаа социалистиг дөрт чурттарның цирк артистериниң Улан-Баторга болгай көргүзүглеринге моол цирк артистери боттарының бедик мергежилдиин көргүскеннер.

Д. НАЦАГДОРЖИ.

МАРС СЫЛДЫС

Кызыгаар чок өртемчейн бир-ле кылдыр
Ында-мында чивеннешкен сылдыстардан
Кызылзымаар өнү-биле онзаланган
Ыржымзымаар Марс сылдыс, дыннап көрем!

Алдын-кызыл мага бодуң чажыды чүл?
Арга, тайга, чечек, суглар чүүден бүткен?
Сенден ырак өртемчейлер көстүр-түр бе?
Сенде бөгүн социализм боттанган бе?

Делгемнерниң ырагындан көөрүнге
Бөмбүрзээвис кандыг өнүүг көстүр-дүр че?
Делегейим чоргаарын көр, билир сен бе?
Бөгүн бисче чүге чагаа биживес сен?

Оо, Марс! Чаасказанзыргай көстүп тур сен.
Черивисти чүү хире сонуургаар сен?
Октаргайны эртемденнер шагдан тура
Черле дыка сонуургап-ла келген яйык.

Социализмни кымны мурнай тургусканның
Соон дарый сенни төрел кылып аар бис.

Очулдурган Б. Хөвөнмей.

ӨДНУКТЕРНИҢ АЖЫЛ-ИЖИ

40 хонук мурнай

Моол кайысылалдың үлетпүр бүдүрүлгелери улустуң революциязының 42 чыл оюнга күш-ажылчы белеткерлиг ужурашкан. Хоорайның ыыл электри станциязы чартын чылдың бүдүрүлге планын хуусаазынган дөртен хонуң бурунгаар 111,5 хуу күүсеткен.

Чогаадыкчы саналдарны болгаш мурнайчы дуржулганы неперететкенинең ачызынга бүдүрүлге планындан дашкаар орулганы кииирип ап турар. Инженер Дагвадоржи болгаш мастер Хөшөөн оларның чогаадылгазын бүдүрүлгеге шингээткенининг ачызынга 50 рубльдиң арыг орулгазын бүдүрүлге алган.

Улан-Баторнуң үлетпүр комбинадының дүк чуур, хөм эттээр, шевро кылыр бүдүрүлгелери чартын чылдың бүдүрүлге планнарын чедиишкиннинг күүсеткилээн.

* * *

Аймак бүдүрүлгезинде

Завхан аймактың ажылчы чоннары Моолдуң улустуң революциязының 42 чыл ою-биле кады боттарының аймааның дөртен чылын кады демделеп турар. Бо байырлалдарга олар ажыл-агый талазы-биле чаа чедиишкиннерлиг ужураккын турарлар.

Аймактың төвү Улаастай хоорайда аъш-чем комбинадының цехтериниң болгаш ажылчыларының ортузунда калбарган Социалистиг чарыштың түннелинде комбинат чартын чылдың бүдүрүлге планын хуусаазынган 20 хонуң бурунгаар 108,3 хуу күүседип, күш-ажылчы улуг чедиишкинни чидип алган. Далган ыылыгхар, чигир-конфет болгаш арага ыылыр салбырлар планнарын 10,7 — 36,6 хуу ажыр күүсеткеннер.

Комбинаттың ыылып үндүрүп турар продукциязының ассортиментизи көвүдеп, ыылары улам эниидип турар. Нарын бөөвалариның сес чүүл чаа хевирлерин, «Дүшүт», «Хөйшер», «Завхан», «40 чыл» чимеңтиг чаа конфеттерни ыылып үндүрүрин комбинат шиңгээдип алган.

Аъш-чем комбинадының эргааныңде саржат заводу саржат бүдүрер планын сөөлгү он чылдарда үргүлчү ажыр күүседип, сөөлгү ийи чылда чүгле бирги чергениң саржаан ыылып үндүрүп турар апарган.

* * *

Намсрай ирей

Убсу-Нур аймактың Зуун-Говь сумузунда «Говийн хөгжил» деп көдээ ажыл-агый каттыжыышкыннының көжигүнү 60 чыгыы харлыг, ак башты Намсрайны ол черниң чону дуржулгалыг сигенчи деп адап турар.

Намсрай ирей сиген иезер черлерни суггарып тургаш, мал чемин көвүдедир талазы-биле улуг дуржулганы көөцкээн. Сөөлгү чылдарда сиген шалдерин суггарып тургаш, сигенни чылда ийи катап ажаап алыр чорууту ол шиңгээдип алган. Сиген иезер шалду ол майның эгезинде суггаргаш, июльдуң эгезинде оон сигенин иезип алыр. Оон сиген шалүн база катап суггарар болгаш он шалдан сентябрьда база сиген иезин ап турар.

Ол боду чаасказан иштининг ыылыга чыл бүрүде 30—50 тонна сигенни белеткеп берип турар. Эртиин чылын Намсрай ирей чаасказан 53 тонна мал чемин белеткизин.

«Говийн хөгжил» көдээ ажыл-агый каттыжыышкының баштаар чери Намсрай ирейниң эки дуржулгазын бедии-биле үнелээш, ол дуржулганы аныяктарга өөредип турар.

* * *

Хөй дүк

Хентий аймактың Дадал сумузунуң «Куш-ажыл» көдээ ажыл-агый каттыжыышкының 200 иштилиг ийи бригадалары күрүнеге 47 тонна дүктү кыргып, душаар тургаш, 67 тоннаны душааган.

Эш Цэрэнжиң удуртkан бригадазы 7165 хөйдан 19.600 килограмм дүктү кыргаан азы хөй бүрүзүндем өртумаа-биле 2,7 килограмм болгаш. М. Цэрэндоржи 165 хөйдан 460 килограмм, хөйжу Зундуйдагва 167 хөйдан 526 килограмм, 15 харлыг Д. Дамба 100 хөйдан 299 килограмм дүктү кыргаан.

Көдээ ажыл-агый каттыжыышкының хөйжулаарының шудургу күш-ажылы ыылыдыг эки-түннелдерни берген.

Моол Арат Республикада ажылчы чоннарның материалдыг чаагай байдалының деңнели соксаал чокка бедип, оларның садыш алыр аргазы өзүп турар.

Үүрмектеп садар бараан саарылгазының хемчээли көвүдеп турар. Чонга далганны, чигирни, цэстерни, даараныгга машиналарын, иштик аймазын, радио-бараанналарын ыылга хөйнү садыш турар болган.

Чуруктарда: Улан-Баторнуң универсалдыг магазининиң радио бараанналарының салбырында. Оң талазында чуруктa: Улан-Баторда Совет Эвилелиниң дузазы-биле тудуп, ажыглалга кирген далган комбинады.

Фотолары В. Соболевтин.

СЭТА-ның фотохроникази.

ПАРТИЙЖИ АМЫДЫРАЛ

Коммунистерниң будурулгеге мурнакчы ролю

Тес-Хем парткомунуң әлчегдаг пленумунга будурулгеге коммунистериң мурнакчы ролюн бедидер дугайында айтырыгны партком секретары эш М. Кызыл-оолдуң илеткелин барымдаалап чугаалашкан. СЭКП-ниң XXII съездизиниң төөгүлүг шиитпирлерин амыдыралга боттандырар дээш, ТК-ның март, ноябрь Пленумнарынга үлетпүр болгаш чөдээ ажыл-агый будурулгелерин хогжүдер, улус ажыл-агыйынга партийжи удуртулганы нүштелдирер дугайында үнелеп айтырыгларны чугаалашкан. Июнь Пленумунга коммунизмниң типлелгези дээш демисседеп чугула сорулгаларның бирээзи — идеологтуг ажылдың әәлчегдиг сорулгаларын бүгү талазы-биле чугаалажып көргөн. Ленинчи партияның Төп Комитединиң директивтиг айтыышкыннарын удуртулга болдурган, парткомуң пленумунга коммунистериң будурулгеге мурнакчы ролюн бедидер дугайында айтырыгны бир-ле дугаар тускай чугаалажып, шиитпирлээр өйү келген ол чугула ажылды чогуур үезинде көрүп турар-дыр деп, илеткелчи болгаш саналбергеннер аажок үнелеп демдеглээнер.

Партком болгаш эге организациялар будурулгениң чугула адырларын коммунистер-биле быжыглаар, оларның будурулгеге мурнакчы ролюн бедидер дээш, чамдык ажылдарны кылганын база ажыл-чорудулгага оон көскү түңнелдиг болуп турарын илеткелчи тодаргай саннар болгаш фактылар-биле көргүскен. Партномуң үчёлунда бүгү коммунистериң 44 хуузу материалдыг байлакты шуут боттары-биле будурүп турар черлерде ажылдап турарлар. Районнуң ажыл-агыйының кол адыры — мал ажылында бүгү коммунистериң 40 ажыг хуузу киржип турар. Будурулге-биле шуут холбашкан ажылдарда коммунистериң «Коммунизмче орук» колхозта 66,6 хуузу, «Чодураа» колхозта — 62 хуузу хаара туттунган.

Будурулгеге партийжи удуртулганы нүштелдирип, анаа коммунистериң киржилгезин өстүргениниң түңнелинде районнуң көдээ ажыл-агыйының шүүдери көдээ ажыл-агый продуктуларын будурер болгаш ону шуурмакка саналар чүдээлгелерин чүгээр күүседип турар апарган. Район будурмеге дүн садарының чартык чыл планын июнь 24-те 103,5 хуу күүсеткеш, республикада бир дугаарында рапорттаан. Малдың өске-дээ продуктуларын будурер планын 107,7 хуу, бараанның продукциязын — 137,7 хуу күүседип шыдаан. Парторганизация мастерлериниң, цех начальниктериниң ролюн, харыысалгазын бедидер дээш база элээн ажылдарны кылган.

Илеткелчи болгаш саналбергеннер коммунистериң будурулгеге киржилгезиниң талазы-биле ажылда ам-даа шыңгыы четпестер барын база хөөбүлбиле илереткеннер. Ылаңгыя «Тес-Хем» совхозта, «Ак-Эрик», Ленин аттыг колхозтарда, райпода парторганизациялар коммунистериң будурулгеге мурнакчы ролюн мынчага чедип ап шыдаваан. «Тес-Хем» совхозта партком (секретары эш Ламажап) коммунистериң чурум чок чоруктарын чогуур өй-шаанда партийжи ёзулбиле этпээн. Совхоз көдээ ажылагый продуктуларын будурер болгаш садар омаалгазын күүседирин хоюудадып, картошка олуртур планын ышкен, тудуг планы үстүрүнүү ажы ылгаа турган турар.

Ленин аттыг колхозта НО-нуң Кол зация чонуң ортузунда оциязын удурдажылын дыка сувааш. Совет Эвилелиарагалаар, ажыл-ад улуска удур Ирак дың болгаш ни чазаанын чорудуп мум хажыдаа ызы ылгаар политиказел кошкаш ында» немелде айтырыгны ът, суурумунуң чугула болгаш датка ажыгыг айтырыы кылдыр чөвүлелге ордүреп-биле кинирип турар.

Бо айтырыгның талазы-биле ССРЭ-нин төлээлериниң бижинн, а ол ышкаш күрд улуска удур Ирак Республиканың чазаанын чорудуп турар сөөк-язы ылгаар политиказының дугайында айтырыгның талазы-биле Экономика болгаш социал чөвүлелиниң резолюциязының төлевилелин Патинога дамчыдып бээри-биле сессияның секретариадынче ол чагаа-биле кады чоруткан. Резолюцияның ол төлевилелинде Ирактың чазаанын үүлгедиглерин КНО-нуң Уставынга чөржүп турар деп шиитпирлиг бүүрүү шаап турар, «күрд улуска удур бүгү шериг хемчеглерин доп-дораан соксадыр» деп ирак чазакты кыйгырып турар.

ССРЭ-нин төлээлериниң бижинн луг.

Улуг-Хемдек медээлер

НЕМЕЛДЕ ДЕҢЗИ

«Найырал» совхозтуң Урбүнде хаван фермазынга эш О. Лопсаң сөөлгү 3 чылда үргүлчү ажылдап келген. Ол бо хүннерде районнуң мурнакчыларының одуруунда туржуп, бирги чартык чылда күрүнеге 30 тонна 800 килограмм эки шынарлыг хаван эздин берген. Ооң күрүнеге киргени аныяк хаванчарының ортумак дириг деңзизи 88 килограммдан өрү болган.

Амгы үеде ажаакчының хайгааралында 346 баш хаванның баш бүрүзү дүн-хүндө 550 грамм чедир немелде деңзини немеп турар.

* * *

«УТКА 25 чылы» сөөлгү илелдин түң хаван ажаакчызының албан рия Домаажык ары кылдыр тарыштың тишинниң А. Патиновтан бирги чарт көргүзүлгэ.

ССРЭ-нин төлээлериниң ЭКОСОС-туң пленарлыг худдынга санал бергеш, ирак Курдистанда тургустунган байдалче чөвүлелдиң кичээнгейин көрүндүрүп, курд улуска хамаарыштыр Иракның чазаанын чорудуп турар сөөк-язы ылгаар политиказының дугайында айтырыгны чугаалажып көөрүп ЭКОСОС-ка саналдаан дээрэн моон мурнунда дыннаткан болгай. Ындыг болза-даа ынчаарда Иорданияның төлээзи, оон-биле кады ЭКОСОС-туң өске-дээ чамдык кежигүннериниң ЭКОСОС-туң хүн чурумунга ол айтырыгны доп-дораан киниреринге удурланган. Курд улусту камгалаар чорукту хереккө албайн артыырыгын каан турганы. ЭКОСОС-туң чамдык кежигүннериниң ындыг үүлгедиглери Женеваның Нациялар ордузунга хөй кижилерниң бүүрүү шавышкынын болдургаш.

Күрд улустуң хүү-салымынга хамаарышкан айтырыгның онза чугулазын болгаш сонгаарладып болбазын барымдаалаш, совет төлээлер ирак эрге-чагыргаларның чорудуп турар сөөк-язы ылгаар политиказының дугайында айтырыгны бүгү шиитпирлии-биле база катап тургузуп турар. КНО-нуң кол органнарының бирээзи—Экономика болгаш социал чөвүлели ол бүжар-чүдек үүлгедиглерни доп-дораан соксадырын ирак чазактан негээр ужурлуг.

Мурнуу баары кадыр чалым хаарлыг, артыы талазында чүм харлыг баалыктарла кодан-кодан хөй ивилерни калырчылары одарже үндүрүп бар чоруур. Хар безин ыяштынмас чалым хаарлыг сүүүр эриктерниң баарында ылгаар ак дош аэродромда «АН-10» самолёт хонуткан. Шанактарлыг ыттар шөлде дыштанып чыткылаар. Дошкун бойдустуг крайны чылыдар дээш хүнүнүң чүткүткен херели бүргегзимээр дээрде далаш-биле көшкен бүлүттар аразындан шала бакылап келген.

Шак ол чуруктан дошкун бойдустуг Сонгу чүктү,ында амыдыралдың кезиң чамдыын оон көрүп болур. Бо дээрге Ираккы Чөен чүктүң сураглыг чурукчузу Василий Романовтуң чуруу-дур. Чурукчунуң 50 хар харлаанын таварыштыр оон чуруктарының делгелгезин Хабаровск хоорайда Чөен чүктүң уран чүүл делгелгезинин музейинде ажыктан.

В. Е. Романовтун 50 хар харлаанынга тураскаатказан оон чуруктарының делгелгезинде «Чүкөт чер», «Самолёт ужуп келген», «Почта», «Съездиниң төлээзи» деп темалыг чуруктар аңаа келген көрүкчүлерниң сонуургалын хаара тудуп турар. Ол ышкаш Романовтун оон-даа өске солун чуруктары ында делгеттинген.

Сессияга чуг... айтыры...

КӨДЭЭНИҢ КУЛЬТУРАГЫ амыдыралы

Чоокта чаа ажылчы чоннарның депутаттарының Тес-Хем район Совединиң өөлчегдиг сессиязынга чоннуң материал-кудьтурдуг амыдыралын ажыктар хемчегдер дугайында айтырыгны чугаалашкан.

Райкүүсөм, көдээ Советтер, колхозтар башкалар черлери чоннуң материал-кудьтурдуг амыдыралын ажыктар дугайында тускай хемчегле... ажылдап кылгаш, оларны бот... ары-биле чаңдык ...ган.

«Коммунизм... Шолук-Акси... өскээртен... өгелээ... кыы... ны...

...хөйжү бригадаларда. Бир сүт-бараан фермазында көжер библиотекалар эки ажыдап турар. Эш Сердобовтуң «Амыдыралдың үнези» деп номунуң талазы-биле номчулга чугаалажышкынын үш хөйжү бригадаларның төптеринге кылга... Библиотекага өгелекчизи ...

...ринин... кен. Ј... садыр... колхоз... белгүм... чынна... ажыл...

Оренбург область. Гайскинин даг байлаа болбаазыдыр комбинады ажыглалда киргеп. Дөрт чылдың мурнунда бүгү-эвилелдин комсомолчу шалыпчы тудуунга баштайгы довуракты казып үндүрген турган. Эрткен үеним дургузунда будурулгенин механизаторлары бир миллион кубометр довуракты казып үндүрген. Чес-хола руданы үлетпүрге хереглээр кылдыр алыры ында эгелээн. Будурулгеде амгы үеним мурнакчы техниказын: хөй чүүк чүдүрер автосамосвалдарны, белик будурукчулуг өрүмнээр станокгарны, роторлуг экскаваторларны калбаа-биле ажыглап турар.

Чес-хола руданы Уралдың чес-хола эвилдирер заводтарынче чорудуп турар.

Чурукта: роторлуг экскаватордуң ажылдап турары.

Фото Б. Клипиницернин.

СЭТА-ның фотохрониказы.

100 хойдан 110 хураган

...ынарының профэвилелиниң секретары Уүнс Сюрья конференцияга илеткел кылган. Бис тайбың дээш демисежип турар бис, чүге дээрге, ам атомнуг энергияның чүс чылында күштүг ажыглаар чорук делегейнин маргылдаалыг айтырыгларын шиитпирлээринге чепсек болуп шыдавас деп ол демдеглээн.

...конференцияга санал берикшинни эгелээн.

Америк элчинни чөпшээревээн

ПАРИЖ. (СЭТА). АКШ-тың күрүне департаментизинден алдынган медээлерни барымдаалаш, Франс Пресс агентилелдиң корреспондентизиниң Вашингтондан дыннадып турары болза, АКШ-тың Гаитиде элчизин Реймонд Тэрстонну Гаитиге ээп кедирин Гаитиниң чазаа чөпшээревээн.

Реймонд Тэрстонну күрүне департаментизи-биле «сүмелер» кылырыбиле июнь ортан үезинде Вашингтонче кыйгыртып аппараган турган. Оон мурнуу чарында Гаитиниң президентизи Франсуа Дювалье ол элчинни кыйгыртып аппазарын негээн турган.

Гаитиниң парлалгазы чүртүүн ишгики керектеринге холгаарлап турганы дээш америк элчинни бүрүүдаткан.

Глобкениң херээниң талазы-биле суд чорудулгазы ажыттынган

БЕРЛИН. СЭТА-ның корреспондентизи **В. Селиверстовтуң** дамчыдып турары болза:

Нацизм үезинде хөй миллион тайбың хамаатыларны кырып узутказыны дээш харыысалганы үүдээр ужурлуг Ганс Глобкениң херээниң талазы-биле суд чорудулгазы июль 8-те Берлинде ажыттынган.

Элээн чылдарның дургузунда ийи герман күрүнелериниң хөй-ниитизи Глобкени суд харыысалгазынга киниреринн шыңгыы негеп келген. Германияның чаңгыс эвинин айтырыгларының талазы-биле комитет бо фашист идегеттин кемниг ажыл-чорудулгазының дугайын маргыш чокка херечилеп турар 4 мун ажыг документилерни юстицияның барыын-герман органнарынга чоруткан. Ындыг болза-даа барыын-герман эрге-чагыргалар бо кыйгырыгны херекке албайн келген. Глобке канцлер Аденауэрниң канцелярязында статс-секретарының албанында мурнуку хевээр олуруп турар.

Ам бо нацисти Герман Демократтыг Республиканың Дээди суду судтаар. Глобкениң үүлгеткен үүлгедиглерин ГДР-ниң хөойлуларын ёзугаар шаажылаар дээрзин Дээди суд тодараткан.

ГДР-ниң Дээди судунуң даргазы Г. Теплиц судту даргалап турар. Ялзакчы—ГДР-ниң чингине прокурору И. Штрейч, буруудаттырганның судунга адвокаттар Вольф биле Риик олар камгалакчылар болур.

Хураалаар залда кижилер чык долу. ГДР-ниң, Совет Эвилелиниң, Польшаның, Чехословакиянын, Болгарияның, Австрияның, Англияның, АКШ-тың болгаш өске-даа чамдык күрүнелериниң хөй-ниитизиниң төлээлекчилери болгаш юристери судта олуржуп турар. Совет Эвилелинден ССРЭ-нин Эртемнер академиязының корреспондент-кежигүнү, күрүне болгаш эрге институдунуң директору П. С. Ромашкин, Ленинград университединиң юридиктиг факультединиң профессору Н. С. Алексеев олар чедип келген. Залда дыка хөй немец болгаш даштыкы журналистер бар.

И. Штрейч буруудадыр докталдыы номчаан. Буруудадыр докталда айтып турары болза, кижизиг чорукка удур үүлгедиглерни болгаш шериг үүлгедиглерин үүлгеткенинге Глобке буруудуг. Фашисчи диктатураны боттандырарын Гитлерге чиигедип, Германияның фашизмге удур болгаш демократтыг күштеринге хамаарыштыр олурукчу чорукту чөпшээреп турар база делегейниң ийиги дайынын белеткээринин планының кол кезээ болур онза хоойлуларны ажылдап кылырынга Глобке шуут киржип турган. Еврей национальдың дыка хөй хамаатыларны узуткаарынга, а ол ышкаш. Совет Эвилелинин. Польшаның, Чехословакиянын, Болгарияның, Венгрияның болгаш өске-даа европа күрүнелериниң гитлержи шеригларинің ажелээнн девискээрлеринге чурттакчы чонга удур дерзин аажылалды кылырынга «юридиктиг үндезинии» нацистерге берген «хоойлуларның» автору болгаш тайылбырлакчызы Глобке болган.

Улуг кижинин хайгаараны-биле, чүгле эштир тускай черлерге эштинер.

Шагзырап азы аарыксай бергенинерде ажинменер. Чанагаш, аъдинер өлде хатка кагыспанар.

Бажынар-биле куду баштанып ийикпе биабес черлеринерге сугже халыванар.

Эриктен дыка ырады эштип кирбенер, суларап могай бергеш, айыылга таваржып болур силер.

Моторлуг хемелер, пароходтар, баржалар, салдар чорун орда оларга чоокшулады ажинменер.

Калбак ыяш, чудук кырынга, дартайтыр үрдүрүп каан тайгыр камералар кырынга эштири конучут айыылдыг.

Сугже дүжүр иткилешпенер, ынчаар болза, амы-тынынар ышкынып болур силер.

14 харга чедир ургларның чаасказан хемелээрин чөпшээревес, чүгле улуг улус-биле кады хемелеп болур. Хемеге олурун тура, хеме бүдүн бе азы дежик бе дээрзин хынанар. Хемеде эшкиништер, эшкиниш сыртыктары, суг узар херексел, сугга дүшкен кижиниң тынын алыр тырыкы чүүл бар бе, ону көрүп алыңар.

Хемелеп чорааш, хеме кырынга ол-бо маңнаваңар, тенектеменер.

Дүне азы имиртинней бергенде хемелеп ойнаваңар. Хеме даштынче бодун уштурун, хемеден шурап эштирин чөпшээревес.

Хемеге эвин эртир хөй кижи олурар болза, суг ортузунга ол андарылгаш, улусту какпактавыдып болур. Эртип бар чыткан пароходтар чанынга, оон доктаар черлеринге болгаш салдар, көвүүрүглер чанынга хемелевенер.

Эштип, шымнып, хемелеп, мотор башкарып, сугга дүшкен кижилерге дуза чедирерин өөренинер.

ТЫВА РЕСПУБЛИКАНЫҢ ДОСААВЫ. РЕСПУБЛИКАНЫҢ САНИТАР ЧЫРЫДЫЫШКЫН БАЖЫҢЫ.

Империалистерниң чаа сүлчээзи

НЬЮ-ЙОРК. (СЭТА). Англия болгаш Каттышкан Штаттар Британ Гвианага хамаарышпас чоруктү тыпсырын саададыр сорулга-биле сүлчээни кылганнар. Империалистерниң ол бүжар-чүдек сүлчээзиниң дугайын «Нью-Йорк геральд трибюн» солуннун Вашингтонда корреспондентилери Эванс биле Новак олардың чүүлүнде чугаалап турар.

Чүүлдүн авторларының херечилеп турары-биле алырга, бо айтырыг премьер-министр Макмиллан биле президент Кеннединиң аразынга болган сөөлгү ужуражышкынга чугаалажып көрген тема болган. Британ Гвинеяның амгы чазааның дешшилгелиг политиказы болгаш ол чурттуң чонунун хамаарышпас чорукче чүткүдү «ийиги Куба Республиканын» Карибе далайның районунда тургустунганындан корткан америк империализмин шагдан бээр дүвүрээзин чок удутпайн келген.

«Нью-Йорк геральд трибюн» солуннуң дыннадыындан билдинип турары-биле алырга, «англи-америк эрге-алыктарны барымдаалаш», англичаннар Гвизнага ам-даа ийи чылда артар магат чок. Макмиллан биле Кеннединиң аразында болган сүлчээниң түңнелинде «коммунистиг күштерге (чурттуң дешшилгелиг күштерин чүүлдүн авторлары ынчаар адап турар — **редакцияның тайылбыры**) кол сонгулда хоойлузун өскертир» төлээде санал алышкынын Британ Гвианага чорудар деп турарын чүүлдүн авторлары баш бурунгаар айтып турар.

Даргавыс келбестээн

Тожу районнуң мурнунда турган Азас көдээ Советин Тоора-Хем көдээ Советке каттыштырганы билдингир болгай. Ынчаарга бистин ол көдээ Советивистин күүскомунун даргазы эш Базыр чүгле район төвүнге олурбайн, «Совет Тыва» колхозтуң төвүнге база кээп, ында квартал комитеттериниң ажылынга дузалажыр, депутаттарның чүңү кылып турарын сонуургаар хүлээлгелиг.

Ындыг турда-ла даргавыс үш ай дургузунда биске келбээн. Оон уламыдан колхозчу суурнуң чаагайжыдылгазы эки кылдынмаан, ажылчы чоннар боттарының дилег, билдириишкиннерин киирер дээш үргүлчүле район төвүнче аян-чорук кылып баар ужурга таваржып турарлар.

Бистин көдээ Советивистин удуртулгазында мындыг четпес чорукту моон ынай болдурбазы чугула. Көдээ Совет, оон күүскомунун удуртукчулары Адыр-Кежиг суурга үргүлчү кээп, ында квартал комитеттериниң ажылын боттуг удуртур болгаш чөн ортузунга кижизидилге ажылын хүн бүрү организастаар ужурлуг.

Ч. СЕРЕН.

Делгелгениң залдарында

Сонгу чүктүң улустарының амыдырал-чурттагларын ол чуруктардан көрүп болур.

ССРЭ-нин Улуг театрының 175 чыл ооңга конкурс ажылы — Чайковскийниң балеттеринге костюмнериң эскиэтери бар. Ол ышкаш чурукчу Романов Чөен чүктүң совет ...ылчыларының хөй-хөй чогаалдарынга каастагаларны чуруп чогаатkан.

Музейниң дөрт залдарын ээлеп турар бо делгелге эш Романовтуң талантызының, хөй чылдагы амыдыралчы, чогаадыкчы ажыл-ижинин түңнели болур. Чурукчунуң чогаадыкчы ажылын чүгле хабаровчулар эвес, харын Уралдан, Свердловск, Комсомольск хоорайлардан келген янзы-бүрү мергежилдин кижилери улуг сонуургал-биле көрүп магадап турарлар.

Свердловскиден келген артист эш Засманов мынча деп бижээн: «Экинир. Чөен чүктүң кадыг-дошкун бойдус чурумалын, оон ээлериниң бөгүнгү амыдыралын, демисеилин дириг чүве дег кылдыр чуруп көргүскени чурукчунуң чедиишкиннери-дир. Оон чедиишкинин өөрүшкү-биле үлешпишаан, хөй чылда кадык чаагай ажылдап, чурттаарын, хөй янзы темаларга оон бийирлери соксаал чок ажылдаан турзун деп күзедим».

Шак ынчаар күзелдер, бодаддар болгаш саналлар делгелге дептеринде хөй бижиттинген.

С. МААДЫ.

Хабаровск хоорай.

АНЫЯК ХӨГЖҮМЧҮ

Чөенте чаа Кызылга бот-тывынгыр уран чүүлдүн республика көрүлдезинге өөрүмүлер боттарының уран талантызын көргүзүп турар үеде, чолдаксымаар сынныг аныяк эр сценага игила тудуп алгаш үнүп иээрге: «Өөрүнүң Санчы Кызыл-оол ышкаш-тыл, кончуг талантылыг эр-ле болгай» деп, чамдык көрүкчүлер дораан-на чугаалажы бергеннер.

Санчы Кызыл-оол бот-тывынгыр уран чүүлдүн республика көрүлдезинге чыл бүрүде-ле чедиишкиннинг киржип келген. Ынчангаш ону көрүкчүлер эки таныырлар. Ол сыгыртып хөөмейлээр болгаш тыва улустуң национал хөгжүм херекселдерин игила, быжаанчыга, ямбиге база дошпулуурга өйнаар талазы-биле салымчаанныг киши. Бо көрүлдеге ол допшулуурну болгаш игиляди боду ойнап үдеп алгаш сыгыртып, хөөмейлээни көрүкчүлериниң болгаш көрүлдениң жюри комиссиязының үнелээшкинин ап, улуг сонуургалды болдурган. Тыва улустуң национал хөгжүм херекселдерин база-ла улуг мергежил-биле ойнап күүсеткен.

Ийи чыл бурунгаар, Бүгү-россиянның кооперация кежигүнмериниң боттывынгыр уран чүүл көрүлдезинге база-ла бодунуң талантызын көргүсмеш, кооперасчыларның Москвага болган көрүлдезинге киришкеш, чедиишкинниг болуп мантаттырган.

Санчы Кызыл-оол наш чыл улаштыр культура албан черлериниң шугумунга амыдап келген. Ол ам Өвүр районнуң «Торгалыг» колхозунуң Чаа-Суурда клуб эргеленчизи. Ол клубту эргеленчилевишаан. бот-тывынгыр уран чүүл болгумнериниң ашылын удуртуп, колхозчу ажыл-ишчилерге, малчыннарга солун концерттерни көргүзүп тураалар.

ЧУРУКТА: бот-тывынгыр улустуң хөгжүмчү, сыгычы-хөөмейжи Санчы Кызыл-оол.

Т. САЯН-ООЛ.

Фотозу В. Кулипановтуу.

Редакторнуң орлаанчызы Д. О. БЕГЗИ.

КИНОТЕАТРЛАРГА БӨГҮН

«НАЛЫРАЛ»: «Бе-Кап өртүлүптүң чажыды» 10, 12, «Сээң өөнүктерим» 2, «Бодуу-биле барып алыр чагаа» 4, 6, 8, 10 шактарда.

«БАА-ХЕМ»: Урулгарга программалар 10, «Даарта келиңер» 11.15, 1.15, 3.15, «Дунайның төлү» 5.15, 7.15, 9.15 шактарда.

«ЕНИСЕЙ»: Урулгарга программалар 10, «Иван Бровкин нур черде» 2.30, «Оляча-амык сүрген чолаачылар» 4.30, 6.30, 8.30 шактарда.

«ВОСТОК»: «Кампаьерос» 1.15, «Алдын Диш» 3.15, 9.15, «Ийиларын эрлер-дир бис» 5.15, 7.15 шактарда.

ЧАЙГЫ КИНОТЕАТРГА: «Заречная кудумчузунда час» 5, 7, 9 шактарда.

Кызыл горпозунуң кадрлар киллизи садыгжыларны, буфетчиктерни, киоск садыгжыларын, кладовщиктерни, плановиктн, столовайлар эргелекчилерин, чем даажыкчыларын, кухня ажылдакчыларын, столовайларга болгаш магазиннерге чүүк чүдүрүкчүлерин, кижизидикчилерни, медицина сестразын ажылдарынче чалап тур.

ГОРПО БАШТААР ЧЕРИ.

Кызылдың башкы училищези 1963-64 өөредилге чылында сургуулдар хүлээп алырын чарлап тур

Училище эге класстарның башкыларын белеткеп үндүрер. Өөредилгениң хуусаазы 2 чыл. Училище 30 чедир назылыг, моон аданда киреринин экзаменнерин чедиишкинниг дужаазан кижилерни хүлээп алыр:

1) Орус дылга (диктант).
2) Тыва дылга (диктант).
3) Орус дылга болгаш литературага (аас-биле).
4) Арифметикага (аас-биле).

Училищенин директорунуң адынга өөренип киреринн хүлээп алырының дугайында билдиришкинни болгаш моон аданда документилерни оон-биле кады чорудар:

а) допчу намдары,

б) кадыгының дугайында 286 форма ёзугаар эмчинниң шынзылгазы,

в) чурттап турар черинден шынзылга,

г) өртүмен эртемниниң дугайында документ (ону боду-биле каны эмиззр),

д) төрүттүүгенинниң дугайында херечилел (оон ушта бижиттикен, таңма базып шынзыктырган хоолгазы),

е) 3×4 см хемчээлдиг үш фото-чурук,

ж) өөренип азы ажылдап турар черинден харантеристика.

з) ада-иезинниң айда ап турар шалыңының болгаш ег-бүлезинде азырап турар кижилер дугайында шынзылга. Паспортун боду-биле эмиззр.

Киреринин экзаменнерин август 1-ден эгелеп дужаар. Училищеге хүлээп алганнарны стипендия-биле хандырар.

Колхозчударның болгаш совхозтарның ажы-төлү тыва оолдар, кыстарны күрүнеиниң долу хандырылгазынга киирер. Ынчангаш ег-бүлезинин материалдыг байдалының дугайында шынзылга херек.

Документилерни моон аданда адресче чорудар: **КЫЗЫЛ ХООРАЙ, КОЛХОЗНАЯ КУДУМЧУЗУ, БАЖЫҢ № 23, (КЫЗЫЛДЫҢ ШКОЛА-ИНТЕРНАДЫ).**

ДИРЕКЦИЯ.

РЕДАКЦИЯНЫҢ АДРЕЗИ: Кызыл Шетинкин — Кравченко-кудумчузу, бажың № 3. телефоннары: Редакторнуң 24 — 63, редакторнуң оралакчыларының 35 — 24, 25 — 38, идеология киллизиниң 37 — 13, харыысалгалыг секретарының 23 — 35, көдээ ажыл-агый будурулгезинин болгаш партийжи амыдырал киллизиниң 25 — 38, 23 — 54, үлетпүр будурулгезинин болгаш партийжи амыдырал киллизиниң 22 — 64, чагаа, ажылчын болгаш көдээ корреспондентилер база совет тургузуг болгаш амыдырал киллистериниң 21 — 27, Информация киллизиниң 20—60, бухгалтериянын 31—75, корректорларның 21 — 47, солун келбейн барганда 32 — 75 телефонче долгаар.

ТС—01270. Чагыг № 122. Культура министерствозунуң типографиязы

КОММУНИСТИГ КҮШ-АЖЫЛДЫҢ ТИИЛЕЛГЕЗИНГЕ ЧЕДЕ БЭЭР БИС

БҮГҮ ЧУРТТАРНЫҢ ПРОЛЕТАРИЙЛЕРИ, КАТТЫШЫҢАР!

1925 чылда үнделип эдилеттинген

ШЫН

1963 ч.
ИЮЛЬ
12
ПЯТНИЦА
№ 164 (5568).

СЭКП Тыва обкомунуң, Тыва АССР-ниң Дээди Совединиң болгаш Министрлер Чөвүлелиниң органы

Өртээ 2 көп.

Коммунистиг күш-ажыл бригадаларының шалыпчыларының республика слёдунга

Күш-ажылдың бедик бүдүрүкчүлүү дээш, чаа техниканы шиңгээдири дээш демисел-биле ханы дүгжүп турар коммунистиг күш-ажыл дээш шимчээшкинни, билиглерже чүткүлдү, кижилер аразының чаа харылзааларын, коммунизм тургузукчузунуң чаа моральдыг хоойлузунуң амыдыралга бадыткалын улам ыңай хөгжүдериниң чугула ужур-дузазын Пленум айтып тур.

(СЭКП ТК-ның июнь Пленумунуң доктаалындан).

Коммунизмниң эге өзүмнери

«КОММУНИЗМ БИЛЕ КҮШ-АЖЫЛ — ЧАРЫЛБАС. КИЖИ БОЛЗА БОДУНУҢ КҮШ-АЖЫЛЫ-БИЛЕ, БОДУНУҢ АЖЫЛ-ХЕРЕКТЕРИ-БИЛЕ... ААС-ЧАРАШ БОЛГАШ АЛДАРЛЫГ, КИЖИЛЕРНИҢ АРГАЛЫЫ БОЛГАШ САЛЫМНЫЫ, КИЖИЛЕРНИҢ ГЕНИЯЛИИ КҮШ-АЖЫЛГА ИЛЕРЭЭР, КИЖИ ТӨРЕЛГЕТЕННИҢ ӨЛҮМ ЧОГУ — КҮШ-АЖЫЛДА» — деп, Н. С. Хрущев СЭКП-ниң XXII съездизиниге кылган илеткелинге чугаалаан.

Бистиң республикамның үлетпүр, тудуг болгаш транспорт организацияларының, көдээ ажыл-агый бүдүрүлгезиниң чүс-чүс мурнакчылары коммунистиг тургузуушкунуң херээже бо эң чугула айтырыгны чугаалажыр, ажыл-дүжүлгазын солчур дээш бөгүн боттарының слёдунга чыглып келген. Оларның арасында коммунистиг күш-ажыл дээш шимчээшкинниң хөй-хөй аныяк кыржикчилериниң ады-да, Социалистиг Күш-ажылдың Маадыры, он үрүглары өстүрүп кижизиткен «Маадыр не» Кандан Үрүле дээш ышкаш улуг назылыг, социалистиг бүдүрүлгениң сураглыг кижилери база келгилээн.

Коммунистиг күш-ажылдыы дээш бүгү улусчу шимчээшкин республиканың улус ажыл-агыйының бүгү адырларында ажыл-ишчилериң ортузунга сөөлгү үеде ээлээш неитерээшкинни ап турарын демдеглээри безин өөрүнүүр. Коммунистиг күш-ажылдың бригадазы болгаш шалыпчызы кылдыр аладыр дээш чарыштa 6 мун ажыг кижи киржип турар, ол болза республиканың үлетпүр, тудуг, транспорт болгаш көдээ ажыл-агый бүдүрүлгезинде ажыллап турар бүгү ажылчын, албан-хаакчыларының 19 хуузу болур. Ам үеде 83 бригадалар, фермалар, цехтер, участоктар база бүдүрүлгениң чүс-чүс мурнакчы кижилери коммунистиг күш-ажылдың бедик адын чаалап алганнар.

Ынчаарга партия, профэвилел, комсомол организацияларының массаның ол коммунистиг шимчээшкинниже кайдаа доктаамал кичээнгей салыы, аңаа тодаргай удурткылыг хандырып турар болдур, анда эки түңнелдер чедип алдынып турар. Оон чижээн Кызыл электростанциязының (директору эш Асеев, парторганизация секретары эш Отрыгальев, местком даргазы эш Макиенко, комсомол комитединиң секретары эш Дёмин) ажыл, амыдыралындан көрүп болур. Барык ийи чыл буруугаар ол бүдүрүлгениң чүгле чамдык бригадалары, цехтери, мурнакчы кижилери коммунистиг күш-ажыл дээш шимчээшкинге киржип турган болза, ам коллектив чүмү-биле коммунистиг күш-ажылдыы кылдыр аладыр дээш демисежип турар.

Ол бедик ат дээш демисешпишаан, коллективтиң бүгү кежигүннери бүдүрүлге онаалгаларын доктаамал ажыр күүседип, кандыг-даа үреливишкин чок ажылдап келген. «Шуптузу — чаңгызы дээш, чаңгызы—шуптузу дээш» деп принцип-биле ажылдап, чурттап турар ол пайыралдыг коллективтиң кижилериниң 90 хуузу өөредилекпи бүгү хемнелерниге хаара туттунуп, политиктиг, экономиктиг болгаш техниктиг билиглерин, инниги эртемни өстүрер дээш чүткүлдүг өөренип, хөй-ниитиниң ажылыыга идепкейлиг киржип турар. Коммунистиг шимчээшкинниң кижизидикчи салдары өскениниден ол мурнакчы коллективте күш-ажылдың болгаш хөй-ниитиниң сагыыга-чурумун үрээринде таварылгалары читкен, кижи бүрүзүнүң чогаадыкчы идепкейи өзүп, эгелекчи, чаартыкчы санал-оналдар бүдүрүлгеге хөйү-биле мептереттинип турар.

Коммунизминиң эге өзүмнери республиканың көдээ ажыл-агый бүдүрүлгезинде база ээлээш неитерең турар апаргын. Таңды районнуң кур чер совхозу «Тиилелгенниң» төп сүт-бараан фермазында эш С. Седен-оолга удуртқан 46 кижи составтыг бригада коммунистиг күш-ажылдыы кылдыр аладыр дээш төлептиг чоруун көргүзүп, оон бүгү кежигүннери социалистиг хүлээлгезин үргүлүү ажыр күүседип, хөй-ниитиниң ажылыыга, өг-бүле амыдыралынга эки үлегер-чижекти көргүзүп турарлар. Оларның 8-зи көдээ аныяктарның кежээки школазынга, оон артаннары— комсомолдуң политболгүмүнге болгаш зооветеринарлыг курска чедишкинниг өөренип эртээн. Бригаданың 16 кежигүннери совхозта боттарынгыр уран чүүл көргүзүүнүң идепкейлиг киржикчилери. Мындыг эки чижектерин өске-даа черлерден көргүзүп болур.

Республиканың үлетпүр бүдүрүлгелеринде, тудуг болгаш транспорт организацияларында, колхозтарда база совхозтарда коммунистиг шимчээшкинде киржип турар коллективтер, тус-тус кижилер эвээш эвес. Ынчалзажок оларның хөй кезиниң ажыл-чорудулгазында шоолугла экижилге чок, анаа коллективтерден болгаш ниити массадан барык-ла илгалбайн турар. Оон чылдагааны— ёзу барымдаалаан удуртулгада деп санаар херек.

Бо-дур, чамдык чижектер. Бүгү-эвилел ужур-дузалыг Ак-Довуракның даг дүгү тудуг эргелелиниде (партком секретары эш Коганков, ажылчын комитединиң даргазы эш Тупицын, комсомол комитединиң секретары эш Ширяев) 20 ажыг бригадалар коммунистиг күш-ажылдыы дээш үр үеде чаржып келген. Шынында оларның чаңгызы-даа ол бедик аттың негелделерин долузу-биле күүседип шыдавайн турар. Бригадаларның кежигүннеринде ажыл нормазын күүсетпес, эртем-биличии бедиттпес, оон туружук прогулдаар, хөй-ниитиниң корум-чурумун үрээр таварылгалар ам-даа бар.

Кызылдың автосептелге заводунда, «Кызыл тудуг» эргелелиниде коммунистиг күш-ажыл дээш чарышты кончуг эрелгей организастап турар. Ол чугула бүдүрүлгелерде партия, профэвилел, комсомол организацияларының коммунистиг шимчээшкинниң ужур-дузазын чедир үмелевейн келгенинден бүдүрүлге онаалгалары ай-айы, чыл-чылы-биле четче күүсеттинмейн, ажылга үрей кылымышкынар хөйү-биле болдунуп, күрүвеге эвээш эвес когарал чедиртинген, а СЭКП-ниң Кызыл хооркому үстүүде бүдүрүлгелерде парторганизациялардан негелде салбаан, боттуг дуза көргүспээн. Ол бедик атты чедип алыр дээш чаржып турар республикада 9 бүдүрүлгелериң чүгле 3-жү чаалап ап шыдаан.

Коммунистиг күш-ажыл дээш шимчээшкинниң хөгжүдезинде бо болгаш өске-даа четпестер болза, СЭКП Кызыл хооркомунуң парткомнарның, профэвилел, комсомолдуң республика болгаш чер-чер организацияларының талазындан ону кыры-биле удуртуп, коммунизм өзүмнериниң эгелээшкиннерин деткип өстүрбейн келгенин шуут херечилеп турар-дыр. Мынчангаш партия, профэвилел болгаш комсомол организациялары ол үдусчу шимчээшкинни бүгү тала-биле деткип, масса чонга оон чаартыкчы болгаш мобилизакчы салдарын улам өстүрери чугула.

Коммунистиг күш-ажыл дээш шимчээшкин чүгле күш-ажылдың бүдүрүкчүлүүн бедидериниң, продукциянның бот-үнезин чингедириниң, бүдүрүлгениң технологиязын соксаал чок сайзырагайжыдарының, техниканы долу-биле эдилээриниң болгаш курлавырларны илередип ажыглааларының күчүлүг чепсээ эвес, харын чаа кижини кижизидип белеткээриниң ёзулуг школазы болган турарын хандырар херек. Ол шимчээшкинниң киржикчизи кижи бүрүзү коммунизм тургузукчузунуң моральдыг дүрүмүн хажык чокка сагып, өөредилгеге, амыдыралга, хөй-ниитиниң ажыл-херээнге мурнакчы үлегерин көргүскен, ынчангаш бүгү масса чонну бодунуң соо-биле коммунизминиң бедиктеринче баштап эдерткен турарынче кол кичээнгей салза чогуур.

Чаа, депшилгелиг бүгү чүвени дилеп тывары, чонунуң эгээртинмес чогаадыкчы энергизизын шимчээшкинче киперн, ажыл-херекте, амыдыралда хамык бак чүүлдерни, хоралыг уржуктарны, эргиниң бужар-чүдек артышкыннарын үндезинин-биле узуткаар дээш чаныш чок демисежирн, коммунистиг моральдың болгаш аажы-чанның шынчы пропагандизи болуру — коммунистиг күш-ажыл дээш шимчээшкинниң алыс утказы, кол сорулгазы ол. Коммунизминиң эге өзүмнери болза, улустарның аразынга эп-найыралды быжыглаары, интернационализминиң ленинчи бедик принциптерин хажык чокка боттандырары дээш шудургу демисечилер болур ужурлуг. Бөгүнгү слёттүң киржикчилери бо бүгү бедик негелделерни бодамчалыг чугаалажып шиитпирээш, коммунистиг шимчээшкинниң улам хөгжүдер, СЭКП ТК-ниң июнь Пленумунуң шиитпирлерин амыдыралга боттандырар дээш хамык чүүлдерни кылыр дээрзинге бүзүрээр бис!

Комплексилиг бригадавыс

Коммунистиг күш-ажыл бригадазы деп бедик атты чедип алыры дээш демисежип турар комплексилиг бригада республика типографиязының коллективинге эрткен чылдың ноябрьда тургустунган турган. Ону коммунист А. Быков удуртуп турар.

«Шын», «Тувинская правда» солуннарны үндүрер талазы-биле бүгүле комплексилиг ажылдарны ол бригада боттандырып келген. Оон составында линотиписчи өруүкүлер, солуннаскаакчылары, майык хептөөчилери, парлакчы ротационщиктер—ниитизи-биле 19 кижи хаара туттунган.

Бригада бодунуң бүдүрүлге онаалгаларын чедилгеннинниг күүседип турар. Чижээ, линотиписчи өруүкүлер болүүнүң планы ай саннында-ла 120 хуудан ажыр күүсеттинип келген. Эштер Галина Соколовна, Татьяна Лыскова, Галина Бражникова, Рита Заворотная ышкаш линотиписчилерниң күш-ажылчы чедишкиннеринге коллектив улуу-биле өөрүп турар. Михаил Скобелин, Галина Жарова, Нина Михеева олар солуннарны чогуур үезинде белеткеп, оларны саадал чокка бедик шынарлыг үндүрериң хандырар талазы-биле алган хүлээлгелерин үлегерлиг күүседип келген.

Бүдүрүлгеде күш-ажылды үлегерлиг чорудары-биле кады боттарының идея-политиктиг деңнелии бедидери дээш бригаданың кежигүн бүргүзү база шиитпирлиг демисежип турар. Оон бригадири Анатолий Быков бо чылын ажылчын аныяктарның кежээки школазының онгу класын Монгүн медальдыг дооскан. Ол ам Москваның полиграфия институдунга өөренири-биле белеткенип турар. Стеротипчи Шевченко, линотиписчи Чернышова, өскелер-даа ажылчын аныяктарның кежээки школазының онгу класын база-ла чедишкинниг дооскаш, ам чүртүүн янзы-бүрү даңзы өөредилге черлериңге бот-өөредилге чуруму-биле өөренирин шиитпирлеп алганнар.

Бригаданың кежигүннери бүдүрүлгеге четпестерни чайладыр талазы-биле улуг ажылды чорудуп, хөй-ниитиниң амыдыралынга идепкейлиг киржип келген. Олар партия организациязының агитаторларында шуптуу ажылдап турарлар. Эш Быков амгы үеде типографияда парторганизация секретары, эш Шевченко коллективте комсомол комитединиң кежигүнү болбушаан, бүдүрүлгечи аныяктар ортузунда кижизидилгелиг улуг ажылды чорудуп турар.

Комплексилиг бригаданың үстүнде бүгү чедишкиннерин түңнеп көргеш, бо чылдың май ейин аңаа коммунистиг күш-ажыл бригадазы деп хүндүлүг атты тывысхан.

Бригада ол адын шынзыдып турар. Оон кежигүннери бүдүрүлгениң аңгы-аңгы участоктарында база аңгы-аңгы үелерде ажылдап турар болза-даа, ол чорук оларның чедишкиннериниң ажылдаарынга болгаш билигмергежилин бедидеринге шаптык болбайн келген.

Ынчангаш үк бригада бодунуң ажылының темпизин дүргедетпишаан, бүдүрүп үндүрүп турар продукциязының шынарын улам-на бедидерин бодунга хүлээнип алган.

В. ПЛОТНИКОВ.
коллективте месткомнуң бүдүрүлге комиссиязының даргазы.

Кызылдың ТЭЦ-иниң коллективи коммунистиг күш-ажылдың бүдүрүлгези дээш демисежип турар. Коммунистиг күш-ажыл бригадаларының болгаш шалыпчыларының уставынга дүүштүр бүгү көргүзүлгелерни ак-сеткилдиг күүседип келгеннер. Бүгү ажылчыннар болгаш албан-хаакчылар политчырыдыышкын бөлгүммеринден эгелээш, янзы-бүрү техникумнарда, институттарда өөренип турар. Электроэнергия бүдүрелиниң чартык чыл планын электростанция 119,5 хуу, продукция бүдүрелиң 125 хуу күүсеткен.

Химиктиг лаборатория болгаш электроцехке коммунистиг күш-ажылдың бригадазының бедик адын тывыскан. Ол бедик атты уш котёл цеги база бир турбина цеги чедип алган. Үзэрби сес кижи коммунистиг күш-ажылдың шалыпчылары болганнар.

Кижи бүрүзү бүдүрүлге онаалгазын ажыр күүседип турар, ынчангаш ким бир кижи тергивиден турар деп чугаалаары берге. Цехтерде болгаш электростанциянның бүгү девискээри коччуг арыг-силиг, долгандыр ногаанчыттыгган. Ол ышкаш тарымал чечектер мында хөй.

ЧУРУКТА: котёл цегининң улуг машинизи, коммунистиг күш-ажыл бригадазының бригадири комсомолчу Владимир Арямов ажыл үезинде.
Сөзүг болгаш фотозу **В. Лутковтуу.**

Найырал, дузалажылга

★ ★ ★

Даг үүгү сайзырадыр фабриканың бирги эээчизиниң түлүү Эдегей даанда улуг-чаагайы-биле бедип үнүпле, аян кириш-ле бар чыдар. Бо улуг болгаш чугула тудугда Степан Холоштуң удуртуп турары бригаданың үлүг-хүүгү база төлептиг черни ээлеп турар.

Бызаңчы-бетонщиктериниң бригадазы колдуунда аныяктардан тургустунган, ында хөй национал ооллар, кыстар — орустар, украиннер, белорустар, тывалар, таларлар, чуваштар дээш өскелер-даа бызыг ап-найыралдыг, кады төрүттүнген алышкылар, үгбалышкылар дег ажылдап турарлар. Бригада аныяк, тургустунган үр болбаан. Ынчалза-даа ында дүржүлгалыг ажылчыннар база бар: С. Ооржак Е. Лучников, Х. Назын, М. Амуров, М. Монгуш олар фабрика тудуунуң фундаментизиниң онгарын баштай-ла казып кирипкен кижилерниң өөрү. Ынчангаш олар бригаданың кол үлезилекчилери болган, харын оларның эгелекчи чоруу-биле бо бригада коммунистиг күш-ажылдың бригадазы деп ат дээш демисежип эгелээн.

Амгы үениң кайгамчыктыг шимчээшкинниге киржип, ол дээш демисежирине бригаданың кежигүннериниң найыралы, бот-боттарынга дузалажылгазы дыка хөй чүүлдерни бергеи болгаш берип-даа турар. Коммунизм тургузукчузунуң моральдыг дүрүмүнүң принциптерин үргүлүү сагыыры, ылангыя «Чаңгызы—шуптузу дээш, шуптузу—чаңгызы дээш» деп принцип бригаданың амыдыралынга боттанып турар. Ам үеде бо бригадада 12 кижи коммунистиг күш-ажылдың шалыпчызы деп атты чедип алган болгаш бригаданың бүгү кежигүннерин ол атты чедип алгаш, коммунистиг ёзу-биле чурттаар, ажылдаар үе ырак эвес.

Коммунистиг күш-ажылдың деп ат дээш демисежип турарларның бирги көргүзүү — күш-ажылды канчаар көрүп турары болуру чугаажок. Бо бригада үлүг-нормазын үргүлүү ажыр күүседип, чамдык хүннерде 200 хуудаа чедирип турар. Ажылдың бүдүрүкчүлүү бедээн. Балбак эээленчек шывыгны бетонныларынга мурнунда беш бригада бүдүн чартык айны чарыгдап турган болза, ам ол-ла ажылга беш бригада чүгле сес хүн чарыгдап турар. Моңу кижи күүгүн хей чарыгдаарының, артык шак ажылдаарының аргазы-биле эвес, ажылдың шын организастаарының, кижилерниң мергежидин бедиперинең болгаш механизацияны чөп ажыглаарының аргазы-биле чедип ап турар.

Бедик бүдүрүкчүлүг чоруктан ангыла, бригада кежигүннери өөредилгеже, мергежил бедидеринче болгаш политиктиг билигже чугула кичээнгейни салып турар. Аныяктарның кежээки школазында, янзы-бүрү мергежил бедидер курстарда бригада кежигүннери өөренип, комсомолчуларның киржигезин-биле политинформацияларны, беседаларны кылып турар. Ынчалза-даа ол амдыызында арай эвээш.

— СЭКП ТК-ның июнь Пленумунуң материалдарын танышкаш, ажыл-херээвисте, ылангыя политиктиг ажылда четпестеривисти иле-тодазы-биле көрүп турар бис. Моон сонгаар улам эки ажылдап, коммунистиг күш-ажылдың бригадазы деп бедик атты чедип алырывыска Пленумнуң шиитпири биске дузалаар — деп, бригадир чугаалап турар.

Коммунистиг күш-ажыл фермазында

Тес-Хем районнуң «Чодураа» колхозунуң Хараалыг-Тейде коммунистиг күш-ажыл дээш бедик атты чаазын алган сүт-бараан фермазының мурнакчы ажыл-ишчилери СЭКП ТК-ның июнь Пленумунга үткүштүр бедиткен социалистиг үлүзалгелерни алгаш күжениишкинниг ажылдаан. Пленумнуң болуп арташ турарының база алдарлыг бешки болгаш алдыгы совет космовавтарның үжүдүшкүнарының төөгүлүг хүннеринде Хараалыг-Тейниң коммунистиг ажылишчилери алган хүлээлгезинге төлептиг ээ боон, күрүнеге сүт садарының бирги чартык чылда онаалгазын 100 хуу күүсеткен. Хараалыг-тейжилер Пленумнуң материалдарын танышпышаан, коммунистиг күш-ажыл дээш шимчээшкинниң төлээлекчилериниң бөгүн ажыттынар республика слёдунга үткүштүр планын дажыкаар 8 тонна сүттү күрүнеге садар деп хүлээлге алгаш, ону база хуусаа бетинде ажыр күүсеткеннер.

Саалданың чаа, депшилгелиг хевири болур ёлочка-биле инектерни саарын чедишкиннинг шингээдип алган. Бышкы, часкы үелерде элбек кукуруза силозу, чеминиг ногаан сиген, болунуң бүдүрүлгезинин хоолдулуг концентрады-биле инектерни турум азыраан. Ол болгаш өске-даа эки ажаалда хайгаралларының түңнелинде сүт саалдазы бедип, ферма өнүр чылын бо үеде турган деннелден 10 тонна хөй сүттү саап алган. Ферма ам Шуурмакта—серинн, ногаан чайлагга турар. Анаа барган соонда сүт саалдазы ийи катап көвүдээн. Чайгы үезе инектерниң хүндүсү, дүнеки оларын эки организастаан.

Ферма күрүнеге эът садар хүлээлгезин хуусаа бетинде ажыр күүсеткен. 100 инекке онаалгыр 84 бызаа алган, инектер ам-даа төрүп турар. Энир чылгы тарып боозаткан 53 инектер шуптуу төрээн. Бо чылын 78 инекти тарып боозаткан болгаш ол ам-даа үргүлчүлеп турар. Коммунистиг күш-ажыл ферманың чедишкинниг ажылының түңнелинде колхоз июнь 25-те күрүнеге сүт, эът садар планын күүседир аргалыг болган.

Ферманың төвү—Хараалыг-Тей таныттынмас кылдыр сайзырап турар. Ында кызыл булун, библиотека, чунар бажын ажыттыган, олар доктаамал ажылдап турар. Кино көрүлдези үргүлчү болуп, радио-ламчыдыла, электри-чырыдыла-биле хандырттынган. Чуртталга бажыннары крыштыр, кладовкалыг, туулбу печкалыг. Ажыл-ишчилериң чурттарынга болгаш ажыл-чанга культураза бедип турар. Фермада чаа инек кажаазының түдүү дооступ, турум ёлочканы түдүп турар.

Сүт саалдазының түңнелин ай сонында үндүрүп, социалистиг чарыштың тиилекчилериңге кызыл вымпелди акша шаннады-биле кады тыскыр турар. Чарыштың түңнелин агитхүүдүска чыдыдып, боттарының хуралынга чугаалажып турар. Саанчылар Адыя Хавак, Баткар Чедей, Оюн Ким, Баазан Бөк-кыс эки ажылдап, ёлочканы бир-ле дугаарында өөренип, шингээдип алган ажылдап турарлар.

Коммунистиг күш-ажыл фермазында 16 кижи бар. Оларның дөртү коммунистер, алдызы комсомолчулар. Олар шуптуу зоовет өөредилгеге кириишпишаан 3 саанчы бо чылын 8 класты дооскан, өскелери партия чыдыдыышкынынга өөренген. Коммунистиг ферманың кежигүннери арасында быжыг эп-найыралдыг, ажыл-херекти дүгүрүшкан, чангыс дем-биле бүдүрүп күүседип турар. Фермада садыгжызы чок ларек бар, хереглелдиң бараанарын оон кижилер боттары өртээн төлээп ап турар. Ферма Ленин аттыг колхозтуң Сыын-Мыйыс деп черде сүт-бараан фермазы-биле социалистиг чарыштыг. Аңаа барып эш-хүүнүң хынаддазын болгаш дүржүлге солуушкунуу чорудуп турар.

Хараалыг-Тейниң сүт-бараан фермазы моон мурнунда хожудангай ажылдыг ферма турган. Партияның кыйгырыын ёзугаар коммунист эш Ёнзак өске удуртур ажылга тургаш ол ферманы барып эргелекчилеэн. Ажылга дүржүгадыг, организакчы, мергежилдиг коммунист эш Ёнзак кыска хуусаада фермаңың ажылын сегидип, коммунистиг күш-ажылдың фермазы кылдыр чаартқан болгаш районда ол бедик атты бир дугаар чаалап алган ферма болуп турар. Эш Ёнзак партбюронуң кежигүнү хүлээлгезинин база идепкейлиг күүседип, айтырыг бүрүзүн оперативтиг шиитпирлеп турар.

Фермаңың ажылдакчылары күртнеге эът, сүт садарының чыл планын Октябрьның социалистиг Улуг революциязының 46 чыл болур оюнун бетинде бүрүн күүседирин дээш деп лозунгну салып алган, бедиткен темп-биле ажылдап турар.

К. ЧАМЗЫРЫН.

БЕНГР ПАРТИЯ-ЧАЗАК ТӨЛЭЭЛЕРИ МОСКВАДА

Н. С. ХРУЩЕВ-БИЛЕ УЖУРАШКАН

Июль 10-да, хүннүң ийиги чартыында Венгр Улус Республиканың партия-чазак төлээлериниң кежигүннери-биле СЭКП Төп Комитединиң Бирги секретары, ССРЭ-ниң Министрлер Чөвүлелиниң Даргазы Н. С. Хрущевтүн ужуражышкыны болган.

Венгриянның Социалистиг ажылчын партиязының Төп Комитединиң Бирги секретары, Венгр революстуг ажылчын-тараачын чазактың Даргазы Янош Кадар (төлээлериниң удуртукчузу), ВСАП ТК-ның Политбюро кежигүнү, ВСАП ТК-ның секретары Бела Биску, ВСАП ТК-ның Политбюро кежигүнү, Венгр революстуг ажылчын-тараачын чазактың даргазының оралакчызы Йене Фок, ВСАП ТК-ның Политбюро кежигүнү, ВСАП Будапешт хооркомунуң бирги секретары Шандор Гашпар болгаш төлээлериниң өске-даа кежигүннери ужуражышкынга киришкен.

Ужуражышкынга совет талаадан СЭКП ТК-ның кежигүнү, ССРЭ-ниң даштыкы хереглер министри А. А. Громыко болгаш албанның өске-даа кижилери киришкен.

Н. С. Хрущев биле Янош Кадарның болгаш Венгр Улус Республиканың партия-чазак төлээлериниң өске-даа кежигүннериниң аразынга чүректин онза ханы, ақы-дунма найыралдың болгаш бот-бодун бүрүн билчир чоруктуң байдалынга беседа болган.

(СЭТА).

Л. И. Брежнев хүлээп алган

Венгриянның Социалистиг ажылчын партиязының ТК-ның Бирги секретары, Венгр революстуг ажылчын-тараачын чазактың Даргазы Янош Кадарга баштаткан Венгр Улус Республиканың партия-чазак төлээлери июль 10-да Кремльге ССРЭ-ниң Дээди Совединиң Президиумунуң Даргазы Л. И. Брежневке чораан.

Л. И. Брежнев биле Я. Кадарның аразынга чылыг болгаш чүректин ханызындан байдалга беседа болган.

(СЭТА).

Төлээлерге алдар болдурган дүштеки шайлалга

МОСКВА. (СЭТА). Июль 10-да Кремльдин Улуг ордузунга Совет Эвилелиниң Коммунистиг партиязының Төп Комитеди болгаш ССРЭ-ниң Министрлер Чөвүдели Венгр Улус Республиканың партия-чазак төлээлеринге алдар болдурган дүштеки шайлалга тургускан.

Дүштеки шайлалгага Венгриянның Социалистиг ажылчын партиязының Төп Комитединиң Бирги секретары, Венгр революстуг ажылчын-тараачын чазактың Даргазы Янош Кадарга баштаткан төлээлериниң кежигүннери киришкен.

Совет талаадан олурушканнар: СЭКП Төп Комитединиң Бирги секретары, ССРЭ-ниң Министрлер Чөвүлелиниң Даргазы Н. С. Хрущев болгаш өске-даа совет удуртукчулар.

СЭТА-ның дыңнадыы

Космос объектилеринге ракеталар чедирикчилериниң сайзырангайжыткан хевирлериниң чедишкиннинг салып үндүрүүшкүннерин бо чылдың июнь-июльда Совет Эвилелинде Оожум океанның төп кезиниң районунче чоруткан.

Ракеталарның үжүдүшкүну болгаш оларның бүгү системаларының ажылы программада айыткаңы-биле ылаптыг дүүштүр өткен.

Моон-биле холбаштыр 1963 чылдың май 12-де СЭТА-ның дыңнадыында айыткан дараазында координаттар-биле кызыгаарлаттынган инниги район далай эжиндиришкининге болгаш самолёттарның үжүдүшкүннарынга бо чылдың июль 11-ден эгелеп хостуг болур дээрзин медеглээрин СЭТА-га төлээлеткен:

Сонгу широта	Чөвн долгота
35 градус 23 минута	173 градус 52 минута
33 градус 20 минута	175 градус 24 минута
32 градус 08 минута	173 градус 56 минута
34 градус 21 минута	172 градус 23 минута

Чаа тиилелге

СЭКП-ниң Программазын амыдырылга боттандырбышаан, Тываның «Көдээтудуг» тудуг-монтаж эргелелиниң коллективи база бир чаа улуг чедишкинни чедип алган: Кызылдың төп электри станциязынга Каа-Хем районнуң «Октябрь 30 чылы» колхозунуң объектизин улап каттыштырган. Бо колхозтуң бүгү-ле бүдүрүлге механизмнерни ол чиик өртектиг электроэнергиязының күжүнче бүрүнү-биле шилчиттинген. Кызылдың электри энергиязының чангыс киловатт-шагының өртээ 3,5 көпеек, мурнунгы бир киловаттың өртээ — 10-50 көпеек турган.

Бо харыысалгалыг ажылды кылырынга прораб **Д. Я. СЕМЕНОВ**, электромонтаж бригадазының бригадири **О. Р. СОЛОВЬЕВ**, автокранчик **Н. Н. НЕКРАСОВ**, электромонтажник **Г. М. АЛЕХИН** олар ан-не идепкейлиг ажылданнар.

МАЛ ЧЕМИНГЕ

Ниитиниң малынга четчир, бедик хоолулуг чемни белеткеп алыры дээш ажыл-ниң бүгү черде калбарып турар. Улуг-Хем районда «Х Улуг хураа» колхоз бо талазы-биле боттуг хемчегларни организастап турар.

Септелгеде даргаларны эш Калмаков эки удуртуп турар. Олар кыска үеде сиген кестирер 3 ат машиназын, бөлдүрер 2 дырбашты кылып дооскан, ам-даа үргүлчүлеп турар. Ол ышкаш Маназов биле Беланың 120 айырны, 40 дырбашты чазап белеткээн. Олар баром септелгезинге база идепкейлиг киришкен.

Сиген шөлдериниң үнүжү хмелиг, оон үжүрүнден бүгү арганы ажыглап, бүлүк, бүртүлерни боодалдаарынга чедир хемчегларни чоруузар. Кара-Булунда 60 ажыг гектар сиген шөлүн суггарып, немей калбарткан.

ПАРТИЙЖИ АМЫДЫРАЛ

Партийжи-организастыг ажылды күштелдирер

Ажылчы чонларны коммунистиг ёзуга кижизидерин бистиң партиявыстың Төп Комитединиң июнь Пленумунга онзалап чугаалашкан. Тустус партия организацияларының чон ортузунга боттандырып чорудар политиктиг кижизидилге ажылы ажылагыйның бүгү алырларының планныг сорулгаларын күүседир дээш демисел-биле сырый холбаалыг.

Чоон-Хемчик районнуң кодээ ишчилери бо чылын кодээ ажыл-агый продуктуларының бүдүрүлгезин ковүдедип, күрүнеге 12.400 тонна тараа, 2430 тонна эът, 2392 тонна сүт, 284 тонна дүк садар, мыйыстыг бода малды 16.900 баш, хой, өшкүнү 133,200 баш, хаванны 3000 баш чедирер хүлээлгелитлер. Райулетпүр комбинадының коллективи 270 муң рубльдиң барааның, түдүг участогу 95 чүрттелга бажыңнарын чүрттакчы чонга бээрлер. Районнуң үлетпүр черлери, фермалар, бригадалар, цехтер, звеноолар түс-бүрүзүнде бүдүрүлге онаалгаларлыг болгаш социалистиг хүлээлгелерлиг ажылдап турарлар. СЭКП обкомунуң V пленумунуң шиитпирлерин боттандырары-биле районнуң ажыл-агыйларлы малчыннарның культура-амыдыралын экижидери-биле бо чылын 120 чүрттелга бажыңнарын, 47 чүнар бажыңнарны тудары, ийи сүт-бараан фермаларын радиожудары, 38 радиоприёмниктерни садып алыры, малчыннарның садыг, эмнелге, культура хандырылгазын үндезинин-биле экижидери көрдүнген.

Бо сорулгаларның күүселдези хамыктың мурнунда партия организацияларының организастыг болгаш политиктиг ажылдарының деңнелинден хамаарыжыр. Ылап-ла ол дугайын парткомнуң сөөлгү пленумунга бирдең-бирээ чокка чугаалажып эрткен. Бо талазы-биле илеткелчи партком секретарының оралакчызы эш М. А. Данилов кыйган. Организакчы болгаш политиктиг ажылдарны багай эвес чорудуп турар партия организацияларын илеткелчи демдеглээн.

«Сүт-Хөл» совхозтуң парткому эге организацияларның секретарьларын коммунистерни бүдүрүлгеже сырый эвилелдээр, күш-ажылга оларның авангардтыг ролюн бедидер талазы-биле ажылдарны чүгээр организастап турарлар. Коммунистерниң күштери бүдүрүлгениң шиитпирлиг адырларында таарыштыр чүргүстүнгүлээн. 70 кижи мал ажылында, 27 кижи хову ажылында, 36 кижи тудугда, 50 кижи бүдүрүлге ажылыбиле холбашкан янзы-бүрү ажылдарда. Коммунист хойжулар М. Тасоол, О. Чимит-Доржу эки ажылдап, 100 хойга онаалтыр 100 хуратанарны алганнар. Ол ышкаш хойжу бригаданың бригадирлери Х. Сарыг-оол, мурнакчы ажылчын, партком кежигүнү Ашак Сергей олар эки коргүзүглерни чедип алганнар.

Совхозтуң бүгү-ле партия эге организацияларында партия хуралдары ай саинында бир катап доктаамал болуп турар. Эге организацияларның бюролары болгаш парткомуң хуралдары айда 2—3 уда эртип турар. Анаа иолит-массалыг ажылдарны экижидер, күш-ажылдың сагыга-чүрүмүн быжыглаар, кодээ ажыл-агый продуктуларын бүдүрелин ковүдедир, оларны күрүнеге садарының темпилерин дүргедир талазыбиле социалистиг хүлээлгелерниң күүседезиниң дугайында айтырыгларны чугаалажып турар. Совхозтуң коммунистерниң ниити хуралдарынга отчёт-соңгулдалыг хуралдарга коммунистерниң санал-шүүлтүлгелериниң канчаар күүсеттинии турарының дугайында, коммунистерниң бүдүрүлгеге киржингезинниң болгаш оларның партия даалгаларын күүседип турарының дугайында база совхозта мал, чер ажылдарының план күүседезинин дугайында айтырыгларны тургузуп чугаалашкан.

Комсомол организацияларының ролюн бедидеринче партком доктаамал кичээнгей салып турар. Совхозта 875 комсомолчулар бар. Оларның ниитиден 600 ажыг кижи механизаторлар, малчыннар, тараажылар. Оларның хөй бүдүрүлгенин мурнакчылары.

Партком биле совхозтуң директциязы кадрлар белеткелинче улуг кичээнгейни салып келгенинiң түннелинде совхоз четчир саинныг механизатор кадрларлыг болган. Чүгле бо чылын безин 36 кижи—трактористин, 16 кижи—комбайнерниң, 18 кижи—чолаачының эргелерин чедип алганнар.

Совхоз бирги чартык чылда хову болгаш мал ажылының бүгү көргүзүглерин чезимшкининг күүсеткен. Июнь 26-да күрүнеге сүт садарының планын 101 хуу, эът садарының планын— 103 хуу күүсеткен.

«Большевик» колхозта партия организациязы (секретары эш Хаяңоол) партия ажылын эки организастап турар. Ол бодунуң ажылын план ёзугаар башкарып, партбюронуң болган коммунистерниң хуралын доктаамал чыылдырып, анаа хову ажылынын, мал болгаш тудуг ажылдарының айтырыгларын, социалистиг хүлээлгелерниң күүсеттинин турарын, күш-ажылдың сагыга-чүрүмүн, малчыннарның культура-амыдыралын экижидер дугайында СЭКП обкомунуң пленумунуң шиитпирлерин күүседир талазы-биле кылза чогуур ажылдарның канчаар күүсеттинин турарын, комсомол организациязының ажылын чугаалажып, ажылда четпестерни дүрген чайладыр хемчеглерни боттандырып турар. Коммунистер шупүзүу партийжи даалгаларлыг.

Социалистиг чарыштыг тодаргай удуртурунче партия организациязы улуг кичээнгей салып турар. Социалистиг чарышта бүгү колхозчулар хазаа түттунган. Аныяктар ортузунда кижизидилге ажылы эки тургустунган. Колхозтуң бот-тывынгыр уран чүүл коллективи чоокта чаа район фестивалынга бирги черни ээлээн. Бо бүгү колхозтуң ниити ажыл-чорудулгазын экижидерингe таарымчалыг байлалды берип турар. Колхоз чартык чылда күрүнеге эът, сүт садар планын хуусаа бетинде ажыр күүсеткен.

Чамдык партия организацияларының ажылы СЭКП-нин XXII съездиниң негелдемелеринге чедир дүүшпейн, улуг четпестерлиг болуп турарын илеткелчи болгаш санал бергенер шынгыызы-биле шүүлтүлээн. Ындыг организацияларның санынга хамыктың мурнунда хомүр даш уургайының партия организацияларын хамаарыжыр. Хомүр даш уургайы ай саинында хомүр казар планын күүсеттейин турар, көскү агитация ында чок, лекциялар, илеткелдер номчуттунмайн турар. Ажылдың түннелдерин коллективтиң хуралдарынга чугаалашпас. Коллективте күш-ажылдың сагыга-чүрүмүн үрээр, арагалаар чоруктар бар. Комсомол болгаш профэвилел организацияларының ажылынче парторганизация кичээнгей салбайн турар. Хомүр даш уургайында ажылдап турар 130 ажылчын, албан-хаакчыларның чүгле 57-зи профэвилел кежигүнү.

Мал эмнелгезинде партия организациязы база багай ажылдап турар. Партия хуралдары эрттирериниң хүүсааларын үреп турар. Коллективте ажыл шагының үезинде безин арагалаар чорук неперээн. Эмнелге эргелекчизи Николаев, коммунист Сайдачаков олар безин арагачылардың санында каттыжып турар.

АТК-да партия организациязының секретары эш Баяндин база инициатива чок ажылдап турар. Коллективтиң ажылын экижидерингe партия организациязының салдары өспээн. Күш-ажылдың сагыга-чүрүмүн быжыглаар талазы-биле чолаачыларның аразында ажыл коштак. Машина эдилээриниң дүрүмүн үрээр, арагалаар, ажыл-шагы үзер, авария кылыр чоруктар эвээш эвес.

Партия организацияларының ажылында база кол четпес чүве болза, оларның чамдык секретарьлары бүдүрүлгениң экономиказынче хамыладып, оон ажыл-чорудулгазын анализтевейн, администрацияның ажылын контрольдаарын коштак боттандырып турары болур. «Чыраа-Бажы» совхозка акша-хөреңгилерни, өртектиг чүүлдерни самчыгдаар чоруктар үр үеде үргүлчүлеп келген.

«Тыва» совхозтуң директору эш Юртаев биле партия организациязының секретары эш Куулармың аразында ажыл-ишчи харылзаа ам-даа тургустунмаан. Эш Юртаев партия организациязынга даянмайн, активбиле сүмелешпейн турар. Оон уламындан совхозтуң ажылында улуг четпестер бар. Совхозта партия организациязының секретары эш Куулар Юртаевтиң таарымча чок чуруму-биле эптежип турар.

Бо чылдың апрельде бүгү партия организацияларын партия хуралдарынга «Коммунистер СЭКП Уставын болгаш партияның шиитпирлерин канчаар күүседип турарының дугайында» айтырыгны чугаалажын эрткилээн. Коммунистерниң хөй кезии бүдүрүлгелерде идепкейлиг ажылдап, оларның мурнакчылары болуп, күш-ажылга бедик көргүзүглерни чедип алганы, хөй-ниитичи ажылдарга эки киржип турары, партийжи даалгаларны ак-сеткилдиг күүседип турары илерээн. Ындыг-даа болза чамдык коммунистерниң багай ажылдап, күш-ажылдың сагыга-чүрүмүн үрээр, коллективинге болгаш өг-бүлезинге төлеп чок чоруун база шыңгыы шүүмүүлээн турган. Коммунал ажылагый конторазының начальниги эш Чемров ажылга болганчок-ла азирик келир. Чыраа-Бажы 11 чыл школазының директору эш Шириндинви ам-даа школазының ажылын экижидип шыдавайн турар. Чамдык коммунистер кемниг керекти үүлгедип тургулаан. Белеткел конторазының агентизи турган Кудрявцев, ажыг дужаагаан дээр дугайынга дээре документ-биле «Тыва» совхозтуң кассазынга 138 рубльди алган.

Бүдүрүлгенин мурнакчыларын, Төрээн чуртунга бодун бергинген, актеткилдиг кижилерни партияга хүлээп алыр ажылды чамдык организацияларның коштакар чорудуп келгенин илеткелчи болгаш санал бергенер шынгыы демдеглээн. Ындыгларга СЭКП-нин XXII съездиэги аттыг колхозта, АТК-да, хомүр даш уургайында, үлетпүр комбинадында, эмнелгеде, «Тыва» болгаш «Чыраа-Бажы» совхозтарда, түдүг участогунда, школаларда партия организациялары хамаарыжыр.

Ынчаарга чамдык партия организациялары партияга кижилер хүлээп алыр ажылга хынамчалыг эвес болуп келген. Тараа хүлээп алыр пунктуда партия организациязы (секретары эш Курулева) Совет Армиязын хүрээленинге тургаш, шериг трибуналынга шиитпирип чораан болгаш администрация талазы-биле хемчег адырткан Филатовту партия кежигүнүге хүлээп алган.

Кадрларны шилип алыр, ажылга таарыштыр тургузар ажылда четпестерни эш Данилов болгаш пленумнуң киржикчилери илереткен. Чижээлэргe, ВЛКСМ райкомунуң секретары турган Ооржак Кой-оолду райпонуң салыг килдизинiң аргелекчизинге сүмелеп тура, партком чазыг кылган. Оон түннелинде Ооржак ийи неделя хире ажылдап чоруй, садыгжылардан 200 рубль түннүг арага болгаш янзы-бүрү барааннар чээп алгаш чиде берген.

Партийжи-организастыг ажылда бар турар четпестерни пленумнуң киржикчилери: «Сүт-Хөл» совхозтуң партком секретары эш Лопсан-Серен, «Октябрь 30 чылы» колхозтуң—эш Самбуу, Ленин аттыг колхозтуң—эш Борбай-оол, «Чыраа-Бажы» совхозтуң — эш Сеңчүк, «Искра» колхозтуң—эш Доржу, «Большевик» колхозтуң—эш Халң-оол, райулетпүр комбинадының директору эш Цвелев, партком ажылдагчызы эш Сирисо, райкүүском даргазы эш Дилгижек, СЭКП обкомунуң кылдыс эргелекчизи эш Горелов олар боттуг чижектерге көргүзүп чугааланнар.

Районнуң партия, совет, профэвилел, комсомол организацияларының масса ортузунга идеи-кижизидилгелиг болгаш организастыг ажылын СЭКП ТК-ның июнь Пленумунуң шиитпирлеринге дүүштүр эде тургузарынче үгланган делгереңгей доктаалды пленум хүлээп алган.

С. ПАВУ,
бистиң корреспондентивис.

ЧӨПТҮГ ЧОРГААРАЛ

Пассажир АТК-зының ажылы сөөлгү үеде алаян ажыглаан. Оон коллективи СЭКП ТК-ның июнь Пленумунга алдар кылдыр бирги чартык чылда пассажирлер соортулгезинiң планын июнь 27-де күүсеткен. 1962 чылдың чыл планын декабрьның эгезинде-ле күүседип, кывар чүүлдүг камнарын дыка бедидерин чедип алган бис, а бөгүн бистиң АТК-выс Тыва автотрестиң дээре автоажыл-агыйларының бирээзи болуп турар. Ийи—үш чыл бурунгаар байдал өске турган. Ынчаарда ай планын ында-хаая күүседип, парктың техниктиг ажыглалы 60 хуудан ашпайн турган.

Бо чылын коллектив ажылды экижидип эгелээн. Ону кол сорулгадан —күш-ажылды коммунистиг ёзу-биле көөрүнге кижилерни кижизидериндеп эгелээн. Бо ажылда чамдык четпестер бар болза-даа, эки чоруттунуп турар. Дүржулгалыг ажылчыннар боттарының үлегер-чижээ-биле аныяктарны күш-ажылды коммунистиг ёзу-биле көөрүнге өөредип турар.

Хөй-ниитичиниң идепкейи бисте бедип турар. Ол чорук бүдүрүлге-техниктиг баазаны тургузарынга болгаш быжыглаарынга улуг саддарны чедирип турар. Бурунгу чылдың кыжынында автомашиналарның хөй кезии даштыгаа кыштаан. Кыска үениң дургузунда автобустар тургузар гараж тутпунган. Бо чылын тудугжулар ол гаражтың чанынга чиик машиналар тургузар серини тудуп, ону октябрьның 5-тен орай эвес ажыглалга киирерин хүлээнгеннер. Ынчангаш автомашиналар кышкы үеде донмас болгаш орукче үнеринге оларны чылыдып эргизер саадалгалар болбас. Автомашиналар чыпаар өөрэл оларны кодуруп чыпаар херекселдер, механизастаттынган чаалда туружу-биле эки дериттинген.

АТК-да автомашиналар септээр, чаар участок айы-биле агрегатчыткан чаа арганы нептереткен. Септекчи ажылчыннар тус-тус ажылдарны кылып турар, ол чорук эки түннелдерни берип турар. Автомашиналарның техниктиг байдалдарын чыпаар көөрүнче бисте кол кичээнгейни салып, чыналданы механиктерден аңгыда, чолаачылар боттары база чорудуп турар. Чыналда эртирер пункт эки дериттинген, ынчангаш чыналданы дүрген чорудуп турар. Механиктиг аккумулятор болгаш өске-даа цехтер эки дериттинген. Ол цехтерде АТК-ның рационализаторлары чогаадып кылган хөй чаа херекселдерни тургускаан. Оларның бирээзи үжеи секунда иштинде резина лугуйну септээр херексел болур. Коз-ла чүве, септелге кылып турар техниктиг ажылдакчыларың ак-сеткилдиг ажылдап турары болур. Ынчангаш септээн ажылдар чолаачыларны өөртүп турар. Коллективтиң ажылчын чаачылар Ондар, Потылицын, Сапогов болгаш өске-даа ажылчыннар хөй.

Коллектив кежигүннери чүгле ажылдап турар черинiң арыг-шевери дээш эвес, а боттарының даштыкы байдалы, арыг-силиг, ээлдек, культурлуг болуру дээш сагыш салыры чанчыл апарган. Ындыг болур ужурлуг-даа, чүге дээрге бис совет кижилерге бараан болуп турар бис. Ол ышкаш автовокзалдың ажылренип турар, а кулуку класстарның сөөлгүнчилери автоажыл-агыйже содун экскурсиязын организастап турар.

Коллективтиң кежигүн бүрүзү коммунистиг ёзу-биле ажылдаар, чурттаар, өөренир дээш, ажылчын бүрүзү коллективтиң, автоажыл-агыйының мурнунга харыысалгалыг болуру дээш демисежип турар. Бир эвес бирээзи оспаксырай берген болза, эштери анаа дузалажып, арагалаар чорук-биле эптеш чок демиселди чорудуп турар. Коллектив «Эзирик чолаачы машина чолаачылавазын» деп кыйгырыгны салган. пассажирлерниң орук хөлезининге төлөөн акшазын бодунга шингээлир чолаачыларны сөйгалап илередип турар. Ындыг неделде коллективтиң бүгү кежигүннериниң дүрүмү апарган. Совет кижилерниң чаагай чоруу дээш демиселге хөй-ниитининң идепкейин бедиткени коллективке коммунистиг күш-ажыл дээш демиселди калбарткан. Коммунистиг күш-ажылдың дең бедик атты агрегатлыг участокка, септекчилерниң болгаш чолаачыларның элээн каш бригадаларынга тывыскан. АТК-ның ажылдакчылары Бажин, Горев, кондуктордар Карнишкина, Михайлова, Дроздова, Курганская, слесарьлар Базанцев, Минько, Валев, Константинов олар мурнакчылар болуп, ай саинында-ла планның ажыр күүседип, хөй-ниити ажылынга идепкейлиг киржип турар. Бистиң мурнакчыларывыс чүгле боттары бедик көргүзүглерни чедип алырын бодавастар, а шүүлтү эки ажылдаар, күш-ажылчы бедик көргүзүглерни чедип алзын дээш демисежип турар. Аккумуляторжу Лапшаков чүгле болу аккумулятор батареяларын кончуг эки септеп турар эвес, харын оларны канчаар камныг ажыглаарын чолаачыларга тайылбырлап турар. Лапшаков—областтың профэвилелдер Чөвүлелининиң техниктиг контролёру.

Коммунистиг күш-ажыл дээш шимчээшкинниң киржикчилери техниктиг билиин бедидер дээш кызымаккай өөренип турарлар. Оларның үлегери-биле ажылчыннар база техниктиг билиин бедидип турар. Ажылчын аныяктарның кежээки школазында 46 кижи, оруң-харылзаа техникумунда бот-өөредилге-биле 11 кижи, чолаачылар Васильев, Анашкин, электрик Золотарёв олар институтта өөренип турар.

Ниитининг хөрээ дээш харыысалгазын билир бүгү коллективтиң кежигүннерин найыралдаштырып, кижи бүрүзү ажынге эш апарган бызыг найыралдыг чурттап, ажылдап турар. Бис АТК-выска чөргээрленип турар бис, чүге дээрге бистиң чедип алган чедиишкиннеривис бистиң күжүүс-биле, бистиң холдарывыс-биле кылдынган. Ынчангаш өске республикаларның, областарның, крайларның автотранспортчуларын бистиң республикажке чалап, оларның-биле дружуга солчуп болур бис. Бисте четпестер бар, оларны чок кылырынга бистиң күжүүс болгаш аргалаарывыс четчир, чыл планын хуусаа бетинде күүседир деп берген сөзүн бистиң коллектививис ээлээр.

СЭКП ТК-ның июнь Пленумунуң шиитпирлерин бистиң коллектививис улуг көдүрүүшкүн-биле хүлээп алган. Коммунистиг тургузуушкуннуң сорулгаларын күүседири-биле, амыдыралдың негелделери-биле идеологтуг ажылды ханы холбаштырарынче кыйгырып турар ол- шиитпирлер бистиң дайынчы программавыс.

И. ЦЕЛИЩЕВ,
Кызылдың пассажир АТК-зының автоинспектору.

Мурнакчы коллективтиң ажыл-амыдыралындан

ӨӨРҮНЧҮГ ДЫҢНАДЫГЛАР

Чарыштың тиилекчилери

Кызылда күрүнениң башкы институдунуң студентилериниң эки өөредилге, сагыга-чүрүм, хөй-ниитичи чорук дээш курстар аразында социалистиг чарышты чыл бүрү улам калбарып турар. Чарыштың негелделерин эки күүсеткен курстуң студентилерин Ленинградче, ийиги черни эдээзинерни Шушемскоеже экскурсияладыр, а үшкү болгаш дөртку черни эдээзи курстарга өртектиг шаңналдар тыпсыры көрдүнген.

1962 — 63 өөредилге чылында чарыштың түннелин комиссия үндүргем: бирги черни — литература факультединиң II курузунуң студентилери, ийиги черни — физматтың III курузу, үшкү черни — литфактың III курузу, дөртку черни — педфактың II курузу тус бүрү эдээзи.

Социалистиг чарыштың тиилекчилери — литфактың II курузунуң студентилери Ленинниң хөөрейынче чоруткан, Ленинградка баргаш, олар дыка хөй чаа чүүлдерни көрүп өөренирлер.

К. КЕРТИК-ООЛ.

Эки одарларда

Хой кыргылдазын, чүүлдазын доосказ, чайлаглаан мен. Хой кидин-не семирип тур. Ол ындыг болбас аргажок, чүге дизе, мен-даа, хойжу бригаданың өске-даа кежигүннери кончуг эки өттүүт чайлагларда хойну одарладып семиртип турар.

Мээң ажаалтамда хой бүрүзүнден 2 кг 400 грамм дүктү кыргыдым. Күскү агарлаашкын-биле дүк база немей алдынар. Хойжулар кажаалардың хөрженин арыглап доосказ, сентелгезин чорудуп тур бис, бө дээрге кышка белеткелдериниң база бирээзи-дир.

С. ЧҮЛЬДҮМ,
Барыын-Хемчик районда «Тээли» совхозтуң Бай-Тал салбырының хойжузу.

ИЙИ САНЧЫ

Республиканың кодээ ажылагый ажыддакчыларының чөвүлел хуралы чаа-ла доозулган турган. Кызылдың парыгында теректер аразында саидайга элээн каш кижи хөөрежип олурдулар. Оларның арын-шырайым көөрге, бир-ле солун үүлдү хандыкшылдыы-биле чугаалашкан, ол чугаазын ам-даа үргүлчүлээр мышкаш болду.

— Бо инек малга оваа-дөң, арбын чемин черле эңдере белеткээри чугула мал бө, оон башка сүттен сүт-даа, эът-даа эвээш алыр апаар боор-дур, урутларым...—деп, оларның эң-не кыргыны — элээн хөөремикей ашак чугаалап орда, оон чанында олурган кара востюм, өшкалыг, шокар арыылдыг, бежен хар үезин хөрээжен кижи кырганының чугаазын үзе кирди:

— Ындыг харын, бо хуралга санал берген кижилер — Каа-Хемниң кадарчызы Дапиян дидир бе, ол кижи черле шору саналдады, оон ыдай Тес-Хемде колхоз даргазы Шулуу-Маадыр мал чеми, кажаа-хораа дугайын кайы хире чугулаган чугаалаанын база дыннадывыс чоп. Ындыг болбайн-даа канчаар...

ОЛ КАРА костюмнуг кижи — Тес-Хем районнуң Төре-Хөлде № 1 сүт-бараан фермазының мурнакчы саанчызы Балчыр Суваң болду. Бодумуң фермазында ажылкеректиң байдалын ол биске чугаалаан. Суваң саанчылап эгелээнден бээр чедир чыл болган. Саанчы ажылынга сагыш-сеткилиниң ханызындан ынак, ынчангаш ол чыл бүрү-ле бедик көргүзүглерни чедип ап келген. Бодунга быжыглаттынган он ийи тыва инектериниң бирээзинден-не бо чылдың бирги чартыында 700 ажыг килограмм сүттү саап алган. Ол дээрге, Эрзиниң агаар-бойдузунуң байдалы-биле алырга, ол черниң өске саанчыларынга деңнээргe, дээре түннел болган.

Балчыр Суваң — бежен харлыг, фермазында өң-не улуг мазылыг саанчы. Инекти ажаап чемгерер, кадарар болгаш саар талазы-биле бодумуң байлап дуржулгазын ол аныяк саанчыларга дамчыдып берип келген. Чижээ, инек саарынга он хире аныяк кыстарны өөреткен, фермада организастаттынган зоотехниктиг болгүмүнүң кичээлдеринге бо хооүн саанчы база сөөлүргалдыы-биле өөренип, бодумук арга-дуржулгазын хөй удаа чугаалап турган.

— Бистиң ферманың ажылдакчылары партияның июнь Пленумунуң шиитпирлери-биле танышкаш, моон соңгаар улам-на эки ажылдаарын хүлээнип алганнар. Ынчалза-даа бир инектен сүт саалдазы бисте ам-даа нуду, республикада чамдык саанчылар бирги чартык чылда муң ажыг килограмм сүт сагган-дыр. Оларның үлегерин эдерер ужурлуг бис. Саанчы кыстарывыс кончуг чурумнуг улус Толгар-Сүү Маичалмаа, Баазаң Сара болгаш өскелер-даа эки ажылдап турарлар — деп, Балчыр Суваң чугаалады.

ОЛ-ЛА районнуң «Чодураа» колхозунуң Хараал-Тей сүт-бараан фермазының саанчызы Баазаң Көк-ыыс — бо чөвүлел хуралдың база-ла киржикчизи. Саанчылап ажылдаа-ла бир чыл чедип турарлаа болза, ол кыс ажылга эки түннелдерин чедип ап турар. Эрткен чартык чылда комсомолчу саанчы бодунга быжыглаан 15 инектериниң бирээзиндеп-не 773 кг сүттү сагган. Көк-ыыстың саап турар инектери ам Шуурмакта Куранның көктүг-шыктыг чайлаанда семирип, инек бүрүзүнүң бээр сүдү ам бо хүннерде хүн бүрү-ле немежип турар. Өске бүгү өөрүбиле кады аныяк саанчы Көк-ыыс малдың чайгы семиртилгези дээш түткүлдүг ажылдап турар.

А. НУГУРАК.

УЛУГ КҮШ

Часкы хову ажылдары эгелээринiң ырак мурнунда-ла Чоон-Хемчик районнуң «Искра» кодээ ажыл-агый артелиниге уруглар яслизи ажыттынган. Баштайгы хүннеринден эгелээш бо үеге чедир ук ясляде 38 чаштар хүн бүрүде кээп, колхоз бүдүрүлгезинде иелернiң нургулайы хаара түттунган.

Эрткен чазын чүгле хөрээженнер 125 га чернiң хараганын ашпап, арыглаан. Бо хүннерде тудугда 32, ногаа бригадазында 9, хойжу бригаладарда 35, сүт-бараан фермаларында болгаш хаван ажылында 80 ажыг хөрээженнер хаара түттунган, бедик бүдүрүкчүлүг ажылдап турарлар.

Колхозчулар саанчы К. Шуруку, хой кыргыкчылары: К. Данзы-Белек, О. Опей, тудугжулар М. Севил, Х. Апууда, хаван ажаавчызы И. Девикей, хойжулар С. Метей-оол, М. Бавуу оларның кызымак эки ажылын демдеглеп, хүндүткел-биле адап турарлар.

Колхозта «Культураның өдаа» деп хана солун ай саинында үнүп, хөрээжен чонуң ажыл-чорудулгазын, амыдырал-чуртталгазын бодунуң арыннарында бө-ла калбаа-биле бижаан турар. Ылангыя 23 кижи составтыг кудумчу, кварталдарның арыг-шевер комиссиязының ажылының чижектерин тус хана солуннуң дугаар бүрүзүнден номчуп болур.

Колхозта хөрээженнер чөвүлели артель бүдүрүлгезинiң адыр бүрүзүндe ажылдап турар хөрээженнерниң алганы социалистиг хүлээлгелериниң күүселдези дээш хыналданы чорудуп турар.

Х. ДОРЖУ.

Каң-оол Ондар болгаш Николай Попов олар бир чыл бурунгаар Улуг-Хем ажыл-агыйының эдилел кылыр цегининң коллективинге евреникчилер киргеннер. Амгы үеде оларның аттары—мурнакчыларның одуруунда. Олар чымчактап кылган эдилеедерни бедик шынарыыг кылып, нормазын доктаамал 105, 110 хуу күүседип турарлар.

ЧУРУКТА: Каң-оол Ондар болгаш Николай Попов ажылдап кирер мурнунда чугаалажып турлар.

Фото болгаш сөзүү И. ЦЕЛИЩЕВТИИ.

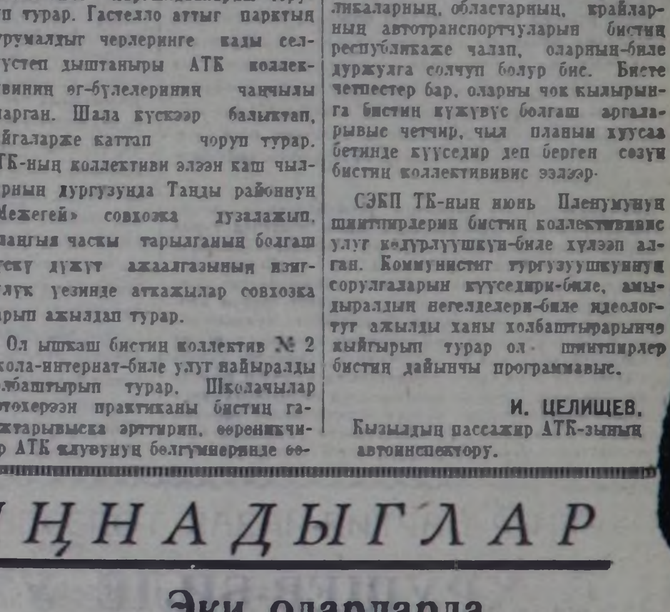

КУЙБЫШЕВ ОБЛАСТЬ. Поволжьеның күрүнениң зона ажыы-биле машина шиитпириниң станциязының шөлдеринде кодээ ажыл-агыйының чаа машиналарын шенеп турар.

ЧУРУКТА: сараат сөөртүр, 6 тоннамы кодурер УТПС деп машина. Станцияның механизаторлары ук машинаны бедии-биле үнелээннер.

СЭТА-ның фотохрониказы.

СЭКП ОБКОМУНУҢ V ПЛЕНУМУНУҢ ШИИТПИРЛЕРИН КҮҮСЕДИР ДЭЭШ

Малчыннарның культура амыдыралын экижидер

(Район Соединиң сессиязындан)

Улуг-Хем район Соединиң чоокта чаа болуп эрткен ийиги сессиязынга малчыннарның культура-амыдыралын экижидер дугайында райкүүсем даргазының оралакчызы эш Л. Дардаштың ялеткелин депутаттар чугаалашкан.

Районнуң партия, совет органнары колхозтарның баштаар черлери-биле болгаш совхозтарның дирекцияларыбиле кады малчыннарның культура-амыдыралын хандырарын экижидер дугайында СЭКП обкомунуң V пленумуун доктаалын амыдыралга бөртандырарынче угланган ажылдарны кылган. Бо чылдың беш айларының дургузунда 30 чуртталга бажыңы, 12 чүнар бажың, 5 кылыл бүлүң, 2 пекарня туттунган. Үүе чуртталга бажыңы сентеттинген, 57 түүйбу печкаңы салып тургускан. Малчыннарга 21 радиоприёмниктерни, хеп чүүр 5 машинаны саткан.

«УТКА 25 чылы» совхозта Т. Чашоол, Д. Доржу, Н. Доржу ышкаш культурлуг чурттап чоруур еске-даа малчыннар хөй. «Найырал» совхозтуң 25 малчыннары «Родина» радиоприёмниктерни садып алган. Совхозтуң дирекция чери шинда ажылчыннар комитеди-биле кады дөрт бригадага радиоприёмниктерни садып берген. Ынчалза-даа районда 40 хире хойжулар ам-даа өглеринде чурттавышаан. Оон туружук өг чок малчыннар база бар. Чижээ, «Чодураа» колхозтуң хойжузу эш Мартышканың кыштаанда бажың туптаанындан кыжын ол улуг бертедээшкинниг байдалга чурттап турган. Чамдык черлерде чурталга бажыңнарының шынары багай, соңгалары тар болгаш чангыс каът, крышалары, шалаалары, печкалары чок.

Малчыннарның ажылы онзагай байдалдыг, олар чайның изинде-даа, кыштың соогунда-даа мал дайы-биле көшпүшаан, рашолуг, сайгылгаанныг, кинолуг, библиотекалыг, клубтуг суурлардан ырак черлерге чоруурлар. Ынчангаш оларның амыдыралынче кичээнгейни күштелдирери чугула. Ынчалза-даа районнуң культура-чырыдыышкын, садыг болгаш эмнелге албан черлериниң чамдык удуртукчуларының талазындан малчыннарның хандырылгазынче кичээнгейни четпес салып келгенин илеткелчи болгаш санал берген депутаттар эштер Бичe-оол, Тумат, Доржулдай, Даваа болгаш өскелер-даа шыңгыы шүүмүүлээн.

СЭКП Тыва обкомунуң бешки пленумунуң доктаалын ажыл-херек кырында бөртандырып, малчыннарның культурлуг амыдырал-чуртталгазының деңнелин бедидер, оларны чырык, чылыг бажыннар-биле, аъш-чем-биле хандырарын экижидер хемчегларни айыткан шиитпирни сессия хүлээп алган.

А. ДОНГАК.

Чаа саалда тургузуу

Карусель хевириниң чаа онзагай саалда тургузуун Алма-Ата областың Джанашарскиде тудкан. Оон дузазы-биле үш саанчы чүгле ийи чартык шак иштинде 1000 инекти саап турар. Чаа бедик будурүкчүлүг агрегатты совхозтуң инженерлери Николай Васильевич Ратуш биле Андрей Алексеевич Выдрин чогаадып кылганнар. Бүгү деригени ажыл-агыйның мастерскаязынга кылган.

— Мындыг бедик күш-ажыл будурүкчүлүүн бистин чуртта чангыс-даа саалда тургузуу ам-даа чедип албаан — деп. Н. В. Ратуш чугаалап турар.—Карусель хевирлиг бүгү-ле саалда агрегаттарында бир эдээн четпес чүүл бар, чүл дээрге оларга будурүлге шөлүн ажык чок ажыглап түрар-дыр. Бис ол четпести чок кылыр деп шиитпирлээн бис. Тепкиштерниң турган черин оскерткек. Бисте инектер саалда ораалынче бир янзы таарыштырган одуг-орук-биле карусельдиң төвүнче кире бергеш, оон тепкиштерже кодурлуп үнер. Аналдазында турганы дег, чээрби ийи — чээрби алды инектиң орнуна кажаала хары угда дөртен инекти тургузуптар.

Башкарылга черинге дөрт лампочкаларны эптеп таарыштырган. Кажан саалда сөөлүүреп келгенде лампочка өже бээр, ынчаарга инектиң эминге мажыңыр дээш кайы тепкишке чеде бээрин саанчы кижи билир.

Карусельдиң дескиниерин кииреери белдирлиг ламчыдылга-биле ботганыр. Озал-ондак болганда таарыштырар чери база бар. Карусель сес дүргедекчилерлиг. Ол болза инектерниң түс-түс онзагай аажы-чанын эки биларинге ажыктыг. Ферманың коданын эвээш сүттүг, ортумак сүттүг база хөй сүттүг деп, үш бөлүкке хуваар. Бирги бөлүктүң инектерин карусель 4 — 6 минутада бир дескинип турда ортумак сүттүг инектерни — 6—8 минутада, сөөлгү бөлүктүң инектерин 8—12 минутада бир дескинип турда саап бис. Карусельдиң будурүкчүлүү эң-не дүрген дескиниг үезинде шакта 400 инекти саап.

Мал чемгерер оңгачаларже чем дамчыдарын долузу-биле автоматчыткан. Дузалал өрээлдеринде машина залы, чүүр чер, оттулар төп чер, автоматтыг электростанция, чем склады болгаш ферма ажылдакчыларынга чунар душ дерип кылдынган.

Джанашарск совхозунда инектерни фермага болгаш чайгы үеде одарлап чораан черинге саарының комплексилиг механизациязы доозулган. Үүе бежен — ийи чүс хире инектер турар бичии фермаларга чаартыкчылар «Веер» деп хевириниң саалда тургузуун чогаадып кылганнар. Ону Москвада улус ажыл-агый чедиишкиннериниң делегелгезинде салган. Совхозтуң конструкторларының шыйыг-планын ёзугаар оларның будурүлгезин ам-даа машина тудуунуң Алма-Ата заводунда таарыштыр эде кылып турар. Бо чылын республиканың колхозтарынга болгаш совхозтарынга баштайгы дөртен «веерлерни» кылып үндүрер. Совхозка инектерни одарладырда, «УДС-1» болгаш «УДМ-8» хевириниң бөлүк саалда тургузугларын ажыглап турар. Комплексилиг механизацияны ажыглааны совхозка сүттүң бот-үнезин дыка кудуладыр арганы берген.

Джанашарск совхозу сүт фермаларын комплексилиг механизастаарының мурнакчы дуржулгазының бүгү-эвилел школазы деп санаткан.

(СЭТА).

Кызыл туктуг тудугжу бригада

Районда тудуг ажылының талазы-биле бирги черде чоруп турар «Коммунизмче орук» колхозтуң тудуг бригадазынга СЭКПниң Тес-Хем парткомунуң болгаш район Соединиң күүсенчи комитединиң шилчиир Кызыл тугун тывыскан. Оон чүүц-биле шылгарап, мактадып турарын номчукчуларга сонуургадып өөрүгүзүп болур. Колхоз баштаар черя, партбюро, көдээ Совет тудуг бригадазын тудуг талазы-биле мергежилдиг, дуржулгалыг кижилер-биле быжыглааш, ону тудуг кылыр чепсек-хөрекселдер болгаш материалдар-биле чогуур хереглеерге дүүштүр хандырган. База малчыннар амыдыралын үндезинни-биле экижидер дугайында кол сорулганы салгаш, тудугларның хөй кезиин малчыннарда кылып турар.

Бригадада 36 кижи бар. Олардың 5-жи коммунистер, хөйүү аныяктар, үр чылдарда ажылдап келген дуржулгалыг тудугжулар база бар. Бо чылын тудугжу кижи санында-ла ийи-ийи тудугну кылган турарын чедип алыр деп сорулга салгаш, ажылды бедиткен темп-биле чорудуп эгелээн. План ёзугаар 2800 кубометр тудуг ыяжын белеткээр болгаш сөөртүп киирер тургаш, бүрүн күүсеткен.

Тудуг кылыр черге хамыктың мурнында тудугга хереглээр бүгү материалдарны, чепсек-херекселдерни, аъш-чемни четчир хемчээлиниң аайы-биле чогуур санныг тудугжуларны чедирер. Ырак одарларга тудуг кылып баар кижилерниң боттары-биле баш удур чугаалажыр, бажың-балгадынга кирип көөр, үр үеде ажыл кылып чоруп каарга оларның өг-бүдезинде бүгү-ле таарымчалыг байдалдарны хандырган турар бе азы кандыгыл дээрзин онзалап сонуургаар, бир эвес өг-бүлезинде байдал таарымчалыг эвес болза, ол-ла дораам, хуусаадан бергеш, ээзиниң бодунга кылдыртыр ийикпе азы колхозтуң шугуму-биле күүсеттирип бээр.

Тудугжуларга бээр төлевирин бригадир боду үндүртүп алгаш чедирип бээр. Тудугга болгаш хууда амыдыралга бүгү-ле хереглелдиг материалдарны, ышкыларны, ажыл-агый объектилерин электрижидин турар.

Дагылды — Өвүрде 8 чуртталга бажыңгарын, кызыл булуңну, чунар бажыңны тудуп дооскан. Чаа төлевилел ёзугаар улуг хой каткарже кирип, ажыл-агый объектилерин электрижидин турар.

Тудугжуларның хүнүнге уткуштур

баш удур сагышка чедиштир бүрүн белеткеп, хандырып каарга кижилер ажылга чартыкпас, хөй дакпыр чорук кылбас, өг-бүдези дээш артык сагыш-човаашкыдан хосталыр болгаш бүгү-ле күжүн, сагыш-сеткилин кылып турар ажылга долузу-биле киирер аргалыг болуур. База тудугжуларны дыштанып хүнгерде организастыбиле эккеп, кино көөр, чунар бажыңнаар, өг-бүлезин сонуургаар аргаларны сагынгыр таарыштырып турар. Бүгү белеткел ажылдары кылдынган, кижи күжү четчелеттингем соонда тодаргай хуусаадан бергеш, тудугну эгелээр. Ажылды бүгү талазы-биле белеткелдиг мөөң күш-биле хары угда кылырга ажыл дүрген бүдүмүр, ажыл-агыйга болгаш кижилерге ажыктыг болур.

Тудуг бригадазы чыл эгезинден бээр ниитизи-биле 25 чаа чуртталга бажыңы тудар планныг тургаш, 14 бажыңны тудуп, ажыглалга киирген. Чаа тутkан чуртталга бажыңнары колдуунда малчыннар чурттаар бажыңнар. Мал кажааларын 12-ни тудар тургаш 6-ны тутkан. Оон иштинде Шолук-Аксында сүт-бараан фермазын өскээртен көжүрүп эккелгеш, аңаа 4 чуртталга бажыңнарын, кызыл булуңну, чунар бажыңны, инек тарыыр пунктуну, бызаа кажаазын, ажыл-агый складын тудуп дооскан. Олче электри чырыын, радио дамчыдылгазын шөйүп, базыңарже кирип, ажыл-агый объектилерин электрижидин турар.

Дагылды — Өвүрде 8 чуртталга бажыңгарын, кызыл булуңну, чунар бажыңны тудуп дооскан. Чаа төлевилел ёзугаар улуг хой каткарже кирип, ажыл-агый объектилерин электрижидин турар.

Мурнакчы, шалыпчы тудугжуларның хүрээлеңи өскен. Звено даргазы, аныяк тудугжу эш Доптан Шактар хүн нормазын 130 — 140 хуу күүседип турар. Эш Чиянчин бүгү назынында үүле тудуг ажылы кылып келген. Оон кылган ажылы шынарлыг, чүвени чогуур норма хемчээлинден ажыр кылырын кызыдар. Ол одаар ыяш какканда хемчээлин ажыр кылбышаан, кырлап тургаш тургузар. Ажыл шагы барымдаалавас, кажан дүн ашканда ажылды ам кээп төндүрер. Аныяк тудугжу эш Ширшин тудугга 10 чыл ажылдап, бергем даалга бүрүзүн дыңмангыр күүседип турар. Ол ышкаш аныяк тудугжу эш Күрүжеп, хоочун чазанычы эш Кавааны болгаш оондаа өскелериниң үлегерлиг ажылын хөйүү көргүзүп болур.

Кызыл туктуг тудугжу бригадазы тудуг талазы-биле билиг-медерелдиг, хоочуң шахтёр, коммунист эш Нам-оол удуртуп турар. Ол бодунуң күш-ажыл стажының бежен хуузун үүле тудуг ажылынга эрттирген. Эш Нам-оол десятник болгаш бригадир хүлээлгезин катай күүседип турар.

Тудугжулар хүнүнге уткуштур Нарыннаң тудугжулары күш-ажылга улам сорук кирип, боттарынга бедиткен социалистиг хүлээлгелерни алгаш, оон-даа улуг чедиишкиннер дээш күжениишкинниг ажылдап турарлар.

К. ЧАМЗЫРЫН.

Бо аныяк кыс Роза Тулбаева Септелге-тудуг трезиниң Красноярск механизация эргелелиниден келген штукатуржуларың комплексилиг механизация көргүзер бригадазы-биле кады келген. Роза өске эштери-биле кады «Тыва тудуг» трестиң штукатуржулары-биле ажылының дуржулгазын солчуп, чаа штукатура аппарадының ажылын оларга таныштырып турар.

ЧУРУКТА: Р. Тулбаева. Фото А. СОКУРОВТУУ.

Акы-дуңма чуртта

★ ★ ★ ★

МООЛ УЛУСКА ЧҮРЕКТИҢ ХАНЫЗЫНДАН БАЙЫР ЧЕДИРИИШКИНИ

Моол Арат Республиканың национал байырлалы — үлүсчү революцияның тиилзэниниден бээр 42 чыл болган оюу-биле хөлбаштыр Моолдуң Арат тың Революстуг партиязының Төп Комитединиң Бирги секретары, МАРның Министрлер Чөвүлелиниң Даргазы Ю. Цеденбалга болгаш МАР-ның Улустуң Улуг хуралының Президиумунуң даргазы Ж. Самбуга байырлыг чагаанны СЭКП ТНның Бирги секретары болгаш СССР-ниң Министрлер Чөвүлелиниң Даргазы Н. С. Хрущев база СССР-ниң Дээди Совединиң Президиумунуң Даргазы Л. И. Брежнев чорутканнар.

СССР-ниң болгаш МАР-ның аразында марксизм-ленинизмниң болгаш пролетарлыг интернационализмниң бузулбас принциптеринге үндезилеттинген акы-дуңма харылзаалары, сырый кады амылдамыглазы чайгылыш чогу-биле, чыл-чылы-биле бистиң чурттарның улустарының чаагай чоруунуң кергзинге, тайбыңның, демократияның болгаш социализминиң эрге-ажыктарынга быжыглап, бүгү талазы-биле хөгжүп турар дээрзин телеграммада демдеглээн. Социалистиг чурттарның чаңгыс эвин болгаш сырый каттыжыышкының, делегейниң коммунистиг болгаш ажылчын шимчээшкининиң чаңгыс эвин болгаш сырый каттыжыышкының быжыглаарының херээнге, бүгү-ниитиниң тайбыңын намгалаары дээш демиселдиң херээнге чайгылыш чөнка, чогаадыкчы марксизм-ленинизмниң ёзуузунга Моолдуң Араттың Революстуг партиязының болгаш МАР-ның чазаанын салып турары күшеннишкиннерин совет улус бодни-биле үнелеп турар.

Социалистиг тургузуушкунуун бүгү адыларынга, бүгү делегейге быжыг тайбың дээш демиселге чаа-чаа улам улуг чедиишкиннерлиг болурунарны эргим эштер силерге, бистиң шылгаттыынга болгаш шынчы оңнуувус болур Моол Арат Республиканың бүгү улузунга күзел тур бис деп байырлыг чагаада чугаалаан.

(СЭТА).

Улан-Баторга байырлыг хурал

УЛАН-БАТОР. (СЭТА). МАР-ның найысылалының ажылчы чоннарының болгаш хөй-ниитизиниң төлээлекчилериниң моол революцияның 42 чыл болган оюнга холбаштырган байырлалдыг хуралы июльдуң 10-да ында болган. Моолдуң Араттың Революстуг партиязының Төп Комитединиң Бирги секретары, МАР-ның Министрлер Чөвүлелиниң Даргазы Ю. Цеденбалга баштаан, партияның болгаш чазактың удуртукчулары президиумга кестүп келирге, хуралдың киржикчилери оларны динмиттиг адыш часкаашкыннары-биле уткаан. МАР-ның Министрлер Чөвүлелиниң даргазының оралакчызы Ц. Пунцагноров оон ынай чугаалаан.

Моолдуң төөгүзүнге чаа үе-чадазы — феодализмден социализмче шилчиринин үе-чадазын улустуң революция ажыдып, чаа ханы революсчу, социал-экономиктиг чаартылгаларга болгаш Моолдуң национал хөгжүлдезинге эгени салган деп ол чугаалаан.

Моол-совет найыралдың ужур-дузазын илеткелчи онзалап демдеглээн. Моол болгаш совет улустуң найыралы хүн-хүнү-биле быжыгып турар, чүге дээрге ол болза улуг болгаш биче бүурай улустарның дең эргелиин бадыткап турар маркизм-ленинизмниң принциптеринге үндезилеттинген деп, Пунцагноров чугаалаан. «Моол улус ол найыралды бодунуң улусчу революциязының улуг чедиишкини кылыр санаар, ону моол улус каракпас өгү дет камгалап турар». Чүгле Совет Эвилелиниң дузаламчызы-биле моолдуң хосталгазынга империалистиг халдаашкыннарын чылча шаап шыдаан бис дээрзин илеткелде онзалап демдеглеп турар. Чуртка социализмниң материал-техниктиг базазын тургузар болгаш МАР-ның делегей талазы-биле ат-алдарын катап улам быжыглаарынга МАР-ның чедиишкиннериниң дугайын Ц. Пунцагноров оон ынай чугаалаан.

Амгы үениң байдалының айтырыгларынга доктаалгаш, бүгү-ниитиниң чайбыңы болгаш айыыл чөк чоруу дээш, чаа термоядролуг дайынның халавындан кижи төрелгетенин чайладыры дээш улустарның ыдыктыг демиселинге бодунуң салыышкынын киирерин моол улус бодунуң дээди хүлээлгези кылдыр санап турар деп илеткелчи айыткан. Чаа хоозуралыг дайынны чайладырының кол негелделериниң бирээзи болза чепсегленишкинни бүгү-ниити болган бүрүн дүжүрери болур деп ол уламчылаан.

Совет Эвилелиниң кайгамчыктыг чедиишкиннери акы-дуңма еске-даа чурттарның чедиишкиннери-биле кады чүнү көргүскенил дээрге, чаа ниитилел тургузуунуң артык күштүүн болгаш социализминиң күштеринің улам-на быжыгып турарын ол көргүскен деп, Ц. Пунцагноров түнелиинде чугаалаан. Марксизм-ленинизмге болгаш пролетаржы интернационализмге үндезилээш, социализм чурттарының күштерин улам улуудбиле быжыглаар чорук болза тайбың дээш, демократия болгаш социализм дээш демисежип турар күштерниң улам улуу-биле быжыгарының үндезини болур дээрзин илеткелчи демдеглээн. Харын-на моон ужурунда СЭКП болза, марксизчы-ленинчи еске-даа партияларның мурнунга, а ол ышкаш бүгү пролетариаттың мурнунга бодунуң интернационалчы хүлээлгезин ханызы-биле медерел билбишаан, социалистиг лагерьни болгаш делегейниң коммунистиг база ажылчын шимчээшкининиң сырый каттыжыышкының быжыглаары дээш чайгылыш чөнка демисежип турар. СЭКП-ниң болгаш ББП-ниң төлээлекчилериниң ам Москвада болуп турар, ужуражышкыны ийи партияларның акы-дуңма харылзааларын быжыглаарының херээнге идигни бээр, делегейниң коммунистиг болгаш ажылчын шимчээшкининиң чаңгыс эвин быжыглаарының херээнге идигни бээр дээрзинге ядегелин илеткелчи илергейлээн.

МООЛ АРАТ РЕСПУБЛИКА. Улан-Баторда Чойбалсан аттыг үлетпүр комбинадының ажылдамчыларының чурталга бажыңнары. СЭТА-ның фотохроникази.

Антикоммунизмниң хоозураашкыны

Англи коммунистер бир катап Нигериядан чагаа алганнар. Ол бичии чурттуң хамаатызы ук чагаада мынча деп бижээн: «марксизм кайы хире коргунчуг болгаш частырыглыг дээр дугайында хоозун чүлчуруушкуннарны империалистиг пропагандаңың бижээнин ай санында номчуп тур мен. Силерни империалистер хүн бүрүле нүгүдеп турар-дыр. Чөптүг болгаш шынныг чорук силерниң талаларда дээрзин билир мен».

Бүгү чурттарның болгаш диптерниң хөй миллион күш-ажылчы кижилери бистиң хайныышкынныг үевисте марксизчи-ленинчи партияларны амыдыралдың шынныынын, төөгүнүң шынныг чоруунуң ёзулуг камгалакчылары деп көрүп, санап турарлар. Ажылчы чоннарының караанга көзүлдүр-ле делегейге болган болгаш болуп турар кайгамчык улуг чаартылгалар болза марксизчи-ленинчи партияларның чаагай ажыл-чорудулгазының түңнели-дир дээрзин күш-ажылдың бөдүүн кижилери бүзүреп биле берген. Коммунизм амгы үеде материалдыг улуг күш кылдыр хуулган. Социализминиң делегей системазы оон дайынчы тугунун адаанга чыл келген тудум-на өзүп, быжыгып турар. Ниитилел хөгжүлдезинге социализминиң системазының салдары өскен. Коммунистиг болгаш национал-хосталгалыг шимчээшкининиң чалгыы улам бедик көдүрүлген. Чаа амыдыралдың хереди америк дипте база чырый берген—маадырлыг Куба социалистиг ниитилелди тургузуп турар.

Делегейде революстуг ханы чорудулгалар империалистиниң ижээнинде калчаараашкынны үндүрүп турар. Империалистиг хартаачылар төөгүнүң дугуйун дедир идерин ораладашпышаан, социализминиң чурттарын, хамыктың мурнунда Совет Эвилелин чепсектиг хол-биле узуткарын күзээннер ийик, ону чедип алырын олар чангыс эвес улаа ораладжыкпынар. Ындыг болза-даа, үе ам шаандакызы ышкаш эвес, а чаартынганна болгай! Бистиң шимчээшкинивисти дайынның аргазы-биле доктаадып болурунга ынаныжын империализм амгы үеде оскунган, чүге дээрге дайын болза бүгү капиталистиг тургузугну бүрүн хөөржүдер кыдыр кыжаныл турар деп, Н. С. Хрущев СЭКП ТК-ның июнь Пленумунга чугаалаан.

Чепсектиг халдаашкын-биле-даа, экономиктиг бүзээлээшкин-биле-даа социализмни чылча шавар шинээ чок апарган делегей реакциязы ам кол ынаныжын бодунуң «тролэ аъдынга»—реаксыяг идеологиязынга идегеп, антикоммунизмге, удурланышкак ийи мировоззрениелерниң тайбың кожа-хелбээ догуннаарын пропагандаларынга хөй күжениишкиннерин мөңгүнеп эгелээн. Сөөлгү чылдарда буржуаз чаа-чаа «теориялар» чаашхын соонда моогүлер ышкаш тыптып кээп турар, ынчаарга ол хоозун теориялярның кара чаңгыс сорулгазы—ол дээрге, капиталистиг тургузугну мактаары болгаш коммунизмни бактаары болуп турар.

«Империалистиг чурттарның чагырыкчы бөлүктери социализмге удур демиселиниң өске-даа хевирлеринден ойталаваан болгаш кол ынамыжын социалистиг күргүнелерге хамаарыштыр идеологтуг үрегдээшкиннерже, бужартап бөйлаан антикоммунизмче угландырып турар апарган. Антикоммунизминиң тугунун адаа-биле империалистер социалистиг системаның чурттарын дорамчылай көөрүнүн экономиктиг болгаш политиктиг үүлгединин кылып, чепсегленишкиннерни өндере бүдүрерин калчаалыы-биле өскүдүп турар. «Идеяларның дайынын» социалистиг чурттарже шилчидип турар кызыл туктучагашты тургускан. Ону чазамыр звено чаалап алгаш үр үеде быжыы-биле тудуп турар. Хаалгаларны, кастактарны, соңга рамаларын болгаш өске-даа нарын кылыгларны чер-черлерде кылып турар тудуг объектилерине чазамыр звеноңуң ажылдакчылары боттары-биле баргаш кылып, тудугнуң темпизин дүргедедип турар.

Мурнакчы, шалыпчы тудугжуларның хүрээлеңи өскен. Звено даргазы, аныяк тудугжу эш Доптан Шактар хүн нормазын 130 — 140 хуу күүседип турар. Эш Чиянчин бүгү назынында үүле тудуг ажылы кылып келген. Оон кылган ажылы шынарлыг, чүвени чогуур норма хемчээлинден ажыр кылырын кызыдар. Ол одаар ыяш какканда хемчээлин ажыр кылбышаан, кырлап тургаш тургузар. Ажыл шагы барымдаалавас, кажан дүн ашканда ажылды ам кээп төндүрер. Аныяк тудугжу эш Ширшин тудугга 10 чыл ажылдап, бергем даалга бүрүзүн дыңмангыр күүседип турар. Ол ышкаш аныяк тудугжу эш Күрүжеп, хоочун чазанычы эш Кавааны болгаш оондаа өскелериниң үлегерлиг ажылын хөйүү көргүзүп болур.

Кызыл туктуг тудугжу бригадазы тудуг талазы-биле билиг-медерелдиг, хоочуң шахтёр, коммунист эш Нам-оол удуртуп турар. Ол бодунуң күш-ажыл стажының бежен хуузун үүле тудуг ажылынга эрттирген. Эш Нам-оол десятник болгаш бригадир хүлээлгезин катай күүседип турар.

Тудугжулар хүнүнге уткуштур Нарыннаң тудугжулары күш-ажылга улам сорук кирип, боттарынга бедиткен социалистиг хүлээлгелерни алгаш, оон-даа улуг чедиишкиннер дээш күжениишкиннерниг ажылдап турарлар.

К. ЧАМЗЫРЫН.

Капитализминиң „катап төрүттүнгенииниң" чаржыныг теориязы

Империализминиң идея талазы-биле чулчуруукчулары антикоммунистиг (коммунизмге удур) калчаараашкынга чагдыныш алгаш төөгүнүң фактыларын өжегерээн хажыдып, элээн каш он чылдар бурунгаар Карл Маркстың сөйгалап илереткени ол мозу-шыларга амгы үениң капитализмни чогум-на луушпес апарган деп хоозун бадыткап турарлар. Төөгү болза коммунизминиң талазынче эвес, а өске ниитилелче—«чаа капитализмче» утланышкында бар чоруур деп бүдүүлүк философ Артур Шлезингер бодунуң бир чүүлүнге чулчуруп бижээн.

Буржуаз идеологтарның номчугаштарында ындыг капитализмни ээп-ле депшилгелиг ниитилел, «төөгү өрүүнүң ужунга четкен хөгжүлдезин болгаш ниити болган чангыс аай майык» кылдыр мактап көргүзерин оралдажып турар. Антикоммунизминиң калчаалыг өөскүдүкчүлери У. Ростоуның, С. Липсеттиң, Д. Белдиң болгаш өскелериниң-даа бадыткаанын ёзугаар алырга, ол хевир-майык дараазында элементилерни: үлетпүр бүдүрүлгезиниң хөгжүлдезин, хоорайларның башкарыкчы ролюн, иштики чангыс аай садыгны, күш-ажылды специализастаарының бедик чадазын, ниити өөредилгениң тодаргай системазын, чамдык ниити идеалдарны, ылаңгыя «чедиишкиннерни шиңгээдип алыр күзелдерниң» кижилер медерелинде неитерээшкинин болуунда хаара тудуп турар. А херек кырында ол хоозун чулчуруушкуннуң негези бөдүүн кижилерге эки билдингир дээрзин манда немеп каза чогуур.

«Чаа капитализминиң» ол хевирмайыының коммунизмге удур угланышкынны черле идеп. Бүдүрүлге харылзааларының салдарынга хамаарышкан бүгү-ле чүүлдерни «чаңгыс аай индустриалдыг ниитилелдиң» теориязында угландырган. Ангының эң-не чөк кадыг-доошкун төрүдээлерин, хамыктың мурнунда пролетариаттың болгаш монополистиг буржуазияның аразында эң-не чөк шыңгыы демиселдя көшкадыр, капиталистиг тургузуунуң молчукчу, хан сорукчу мозузун чажырар дээш ону ыңчаар кылып турарлар.

Антикоммунизминиң «теоретиктеринің» хоозун бодап алган схемамайының ёзугаар алырга, «чаа капитализм» улам ынай чаартылгазынче бодунуң техникажын төрүттүнүдүрүп, «массалыг хереглелдиң чадазын», тодаргайларга экономика көдүрүүшкүнүн, бүгү кижилерниң материалдыг хандыртыларын ниитилелхөгжүлдезиниң дээди чадазы кылдыр санап, империализминиң араатанныг мозузун шыдаар-ла шаа-биле чажырып турарлар. Реаксыяг буржуаз экономистер ортазкы чергениң саннары-биле чагдыныш алгаш, буржуаз ниитилелдиң кежигүннериниң аразынга хереглелдиң продуктуларын кандыг принциптиг ёзугаар база капчаар хуваарттынын турарын чажырарын ораладжып турар-дыр.

Амгы үениң капитализминиң араатанныг дүрүзүн Барыын чүгүн социологтарының каастап турар будуун ап каапталга, бак, сурагжаан «хосту делегейниң чурттарында амыдыралдың мырынай өске байдалы бис-

(Төнчүзү 4-ну арныда).

ТЕЛЕГРАФ МЕДЭЭЛЕП, ДЫҢНАДЫП ТУР

Де Голльдуң чазааңга удур демиселге чаңгыс эп дээш

ПАРИЖ. (СЭТА). Францияның Коммунистиг партиязының Политбюрозунуң кежигүнү Этьен Фажон болза, Гренобльге чүве чугаалап тургаш детольчу чазакка удур демиселге коммунистерниң болгаш социалистерниң чаңгыс эвин тургузар деп санал киирген. «Бир эвес коммунистерниң болгаш социалистерниң чаңгыс эви калбарап болгаш быжыгар болза, де Голльдуң чазааңга удур демиселге бүгү бүзүредиглерниң демократтары коммунистерниң болгаш социалистерниң талазынга келген турар, ынчангаш ол чорук ёзулуг демократияны тургузарының калбак перспективазын ажыдар» деп ол чугаалаан.

Коммунистер болгаш социалистер кады хөделип тургаш, ам безин улуг чеднишкиннерни чедип алган: олар чазактың дыка хөй кандидаттарының сонгулдазынга тиилелгени чедип алган, шахтёрларның улуг ажыл соксадышкының деткээн, Франконуң когаралынга таварышкаңнарны камгалаары-биле көдүрлүп үнгеп, де Голльдуң болгаш Аденауэрниң керээзинге удур бадылаан болгаш өске-даа ол ышкаш чүүлдерни Фажон сагындырган.

Ол харылзаага даартаган әгелээш кады чорудар ужурлуг ниити программаны ажылдап кылырынга, а ол ышкаш бөгүнден әгелээш ниити хөделиишкиннерниң күчүлүг калбарышкынынга чүү-даа чүве шаптык чедирип шыдавас» деп ол үргүлчүлеп чугаалаан.

«Кайы-бир айтырыгның талазыбиле чөрүлдээлер бар болган ужурунда амгы үеде хөделиишкиннерниң чаңгыс эви болдунмас» дээр социалистиг партияның удуртулгазын Фажон шүгүмчүлээн. Ажылчын ангыта болгаш демократтыг хосталгаларга кыжанып турар шынгыы айыылды кады хөделип тургаш чайладыры әргежок чугула деп оратор демделээн. «Ниити камгалап алыышкын хамааржып турар хөделиишкиннерниң чаңгыс эвинге чүү-даа чүве моондактап шыдавас ужурлуг».

Үптеп алган хөренгилерни национализастаар дугайында хоойлу

АЛЖИР. (СЭТА). Алжирниң улус демократтыг республиказының национал тургузуулга хуралы колониалисчи әрге-чагыргаларның болгаш оларның чалчаларының алжир улустан үптеп алган эт-хөренгизин национализастаар дугайында хоойлуунуң төлевилелин хүлээп алган.

Үптеп алган, француз әрге-чагыргалар-биле кады ажылдажылганы идепкейлиг чорудуп турган алжир кижилерге, колонизаторларның бүгү агентилериге ажыктыг кылдыр ажыглаттынган азы хавырган бүгү-ле шимчээр болгаш шимчевес эт-хөренгини күрүненин өнчүзү болуур кылдыр ол хоойлу чарлап турар.

Гарриманга америк улустуң чагыы

ВАШИНГТОН. (СЭТА). СЭТА-ның корреспондентизи Г. Деревенсковтуң дамчыдып турары болза:

Чүруттуң чонунуң бүгү бөлүктерин төлээлээн 20 ажыг муң американнар «ядролуг шенелделерни хоруур дугайында Совет Эвилели-биле ажыктыг дугуржулганы чедип алырынга күжениишкиннерни салыр деп президент Беннединиң болгаш оон чазаан» чоокта чаа кыйгырган.

«Ядролуг чепсектиң бүгү шенелделерни соксадып турар керээге ат салырын болгаш бадылаарын деткиринче бүгү күштерин салырын база боттарының өнүктерин болгаш конгрессте сонгуттурган төлээлекчилерин каттыштырары-биле ажылдаар бис» деп ол американнар хүлээлгеп бергеннер.

Ол американнар боттарының күзел-соруун аажок улуг калбак ышка бижээн дилээнге тайылбырлаан. Ол ыяштыг шыырак ийи әрлер бизин АКШ-тың күрүне департаментизинге арай бооргa чедирип келген. «Ядролуг чепсектин шенелделерни соксадыр дугайында дугуржулганы чедип алыр чорук бүгү кижи төрелгетенниң эрге-ажыктарынга дүттүп турар» деп ол дилегде айыткан.

Дилегде оон ынай чугаалап турары: «Моон мурнунда ындыг дугуржулганы чедип алырынга хемчетлерни өйүн эрттиргенинiң дугайында хараадап тур бис. Кандыг-даа дугуржулга болунда тодаргай айыылдыг чүүлдүг болурун билип турар бис. Ындыг болза-даа бир эвес айыыл дугайын чугаалаар чүве болза, ядролуг шенелделерниң кызыгаар чок үргүлчүлээшкини болгаш әндере чепсеглениишкинниң сөксавайын турар чоруу оон-даа артык улуг айыылдыг болуп турар...»

Ядролуг шенелделерни соксадыр дугайында керээни чарары «әндере чепсеглениишкинниң айыылын әвээжедир, ядролуг чепсектиң хогжулдезини саладыр, а ол ышкаш чепсеглениишкинни бүгү-нимти дужурерин чедип алырынга ан дүрген базыминарны кылырынга баштайгы белеткел болур» деп дилегде база демделээн.

Ол дилегни АКШ-тың күрүне секретарының оралакчызы, ядролуг шенелделерни хоруур дугайында Москвага болур чугаалажыышкыннарда америк төлээлерниң баштыны Авералл Гарриманга чедирер ужурлуг турган. Ындыг болза-даа ол өйде Гарриман чок турган төлээде, дилегни Гарриманның мурнундан күрүне департаментизинин төлээлекчизи Фредерик Сапин хүлээп алган.

Родней Шоун деп ламаның Сапинге медеглээни болза: «Ядролуг шенелделерни хоруур дугайында дугуржулганы чедип алыр дугайында бистиң кыйгырыывысты чүгле Каттышкан Штаттарда хөй санныг бөлүк кижилер эвес, харын база бүгү делегейде деткип турар. Бир эвес дугуржулга чедип алдына бээр болза, ол биске база ССРЭ-ге тиилелгe болур эвес, харын база бүгү кижи төрелгетенге тиилелгe болур».

Курд удусту камгалаар дээш

ЖЕНЕВА. (СЭТА). КНО-нуң Экономика болгаш социал чөвүлелиниң (ЭКОСОС) Женевада боол турар сессиязының секретариады ССРЭниң төлээлериниң бижинн болгаш Иракта сөөк-язы ылгаар чоруктуң — Ирактың чазааның чорудуп турары, курд удусту күш талазы-биле кырып өлүрер политиканың дугайында айтырыгның талазы-биле резолюцияның төлевилелин сессияның албанның документилери кылдыр тараткан.

Совет төлээлер бижининге ол бужар фактыларже ЭКОСОС-туң амгы сессиязының киржикчилериниң ынчээнгейин көрүндүрүп турар, чүл дээрге, Ирактың чазааң, КНО-нуң Уставын база моральдың болгаш гуманныг болур чоруктуң ниитиге хүлээп алдынган принциптерин каржызы-биле дорамчылавышаан, бүдүн улусту массалыг кырып өлүрер политиканы ам чорудуп турар.

Ирактың чазаа курдтарга удур танкыларны, ужар чүүлдү болгаш артиллерияны ажыглавышаан, дайын чорудулгаларын чорудуп турар. Курд улус бодунуң национал эргелерии чедип алыр дээш демисежип турар болган ужурунда, чүгле ол дээш бо бужар-чүдек, дерзин үүлгедиглерни аңаа удур үүлгедип турар деп, бижикте демделээн.

Резолюцияның совет төлевилели Ирактың чазааның үүлгедиглерин шиитпирлиг буруу шаап, курд чонга удур бүгү дайын чорудулгаларын доп-дораан соксадырынче Ирактың чазаан шыңгыы кыйгырып турар.

«Курд улуска удур Ирак Республиканың чазааның чорудуп турар сөөк-язы ылгаар политиканың дугайында» айтырыгны сессияның хүн чурумунга чугула болгаш далаштыг немелде айтырыг кылдыр киирер дугайында ССРЭ-ниң төлээлериниң негелдезин ЭКОСОС-туң сессиязының даргазы хандырган.

Кыдаттың ховуларында

ПЕКИН. (СЭТА). Шаньдун. Хэнань болгаш Шаньси можуларда ажылдың дүлүк үези — чайгы тарылга эгелээн. Гуйчжоу можунуң тараачыннары суггаттыг шөлдерге ристи тарып турар. Шаньдуннуң дөрт улуг округтарында тарылга шөлүнүң барык чартык кезинге чайгы культураларны ам безин тарып чашкан. Бо чылын бүгү тарылга шөлүнүң үштүң бир кезинден ажыынга чайгы культураларны тарыыр.

Хэнаньда кукуруза, бобылар болгаш чиңге-тарва тарылгазының талазы-биле планныг онаалдаларны июнь айның төнчүзүнге чедир 60 ажыг хуу күүсеткен. Синьсян, Аньян ышкаш элээн округтарда болгаш чамдык округтарда чайгы тарылга ажылдары доозулган. Шөлдерде тараа дески үнүп эгелээн. Хэнаньның хөй үездилеринде бо чылын суггаттыг черге рис тарылгазының шөлүн эрткен чыл-биле деннээрге калбарткан.

Шаньсиде кукуруза тарылгазы, суггаттыг черге рис олуртулгазы үргүлчүлеп турар. Шөлдерде ажыл дан бажындан эгелээш, орай дүнеге чедир соксавайн турар, а Гуйчжоу можуда суггаттыг шөлдерге рис үнүп эгелээн. Можунуң 16-гы уездизиниң тараачыннары рис олуртулгазының планын доллур азы ажыр күүсеткен.

Хунань можунуң чылда ристиң дүжүдүн ийи удаа ажаап алыр районнарында ам орай быжар ристи олуртур черлерни белеткеп турар. Тараачыннар үрезин материалдарын шилип ап, шөлдерге чемишчидилгелерни төп, рис рассадазын өстүрерин белеткеп турар.

Аргентинаның хамаарышпас чоруунуң хүну

БУЭНОС-АЙРЕС. СЭТА-ның корреспондентизи И. Архипенконуң дамчыдып турары болза:

Аргентина хамаарышпас чоруктуң чарлаан хүнүнден бээр 147 чыл болган оюн июль 9-та демделеп эрттирген.

Найысылалда аргентин улустуң национал-хосталгалыг демиселиниң маадыры Сан-Мартиниин турасказылын тургускан шөлге байырлал болган.

Солуннар редакция үүлдерин парлап, нацияның амыдыралынга ол төөгүлүг хүнүң улуг ужур-дузазын демделеп, испан колонизаторларның дарлалындан бодунуң төрээн чуртунуң хосталгазы дээш аргентин улустуң демиселинге генерал Сан-Мартиниин ролюн демделеп турар.

Америк шериг албанныгларның дүржок үүлгедиглери

ТОКИО. (СЭТА). Америк шериг самолёттары ажык далайга өөредилге боолаашкынының үезинде, «Марубени» деп япон компаниянын дөрт балыкчы судноларынче халдаашкын кылган.

«Акахата» солуннуң бижин турары болза, июльдуң үште, кажан 35 балыкчылардыг япон суднолар Гото ортулуктуң барыын талазынга чорда, оларже кестүп турар черден эсминецке үдеткен америк авианосец чоокшулап келген. Оон соонда авианосецтин кырындан элээн каш он реактивтиг самолёттар агаарже көдүрүлүп үнген. Дүртен эргилдиригни кылгаш, америк самолёттар судноларже угланган чорупкан, ынчангаш судноларны дескиндир бомбаларны октааш турупкан. Үш шак иштинде ынчаар үргүлчүлээн деп, солун дамчыдып турар. Япон суднолар болза америк ужудукчуларның өөредилге боолаашкынының болгаш бомба октаашкынының «кара адар демдээ» болган.

Америк шериг судноларының болгаш самолёттарының дүржок үүлгедиглери япон балыкчыларның шынгыы удурланыышкының болдурган.

Үптеп алган хөренгилерни национализастаар дугайында хоойлу

АЛЖИР. (СЭТА). Алжирниң улус демократтыг республиказының национал тургузуулга хуралы «колониалисчи әрге-чагыргаларның болгаш оларның чалчаларының алжир улустан үптеп алган эт-хөренгизин национализастаар дугайында хоойлуунуң төлевилелин хүлээп алган.

Үптеп алган, француз әрге-чагыргалар-биле кады ажылдажылганы идепкейлиг чорудуп турган алжир кижилерге, колонизаторларның бүгү агентилериге ажыктыг кылдыр ажыглаттынган азы хавырган бүгү-ле шимчээр болгаш шимчевес эт-хөренгини күрүненин өнчүзү болуур кылдыр ол хоойлу чарлап турар.

Гарриманга америк улустуң чагыы

ВАШИНГТОН. (СЭТА). СЭТА-ның корреспондентизи Г. Деревенсковтуң дамчыдып турары болза:

Чүруттуң чонунуң бүгү бөлүктерин төлээлээн 20 ажыг муң американнар «ядролуг шенелделерни хоруур дугайында Совет Эвилели-биле ажыктыг дугуржулганы чедип алырынга күжениишкиннерни салыр деп президент Беннединиң болгаш оон чазаан» чоокта чаа кыйгырган.

«Ядролуг чепсектиң бүгү шенелделерни соксадып турар керээге ат салырын болгаш бадылаарын деткиринче бүгү күштерин салырын база боттарының өнүктерин болгаш конгрессте сонгуттурган төлээлекчилерин каттыштырары-биле ажылдаар бис» деп ол американнар хүлээлгеп бергеннер.

Ол американнар боттарының күзел-соруун аажок улуг калбак ышка бижээн дилээнге тайылбырлаан. Ол ыяштыг шыырак ийи әрлер бизин АКШ-тың күрүне департаментизинге арай бооргa чедирип келген. «Ядролуг чепсектин шенелделерни соксадыр дугайында дугуржулганы чедип алыр чорук бүгү кижи төрелгетенниң эрге-ажыктарынга дүттүп турар» деп ол дилегде айыткан.

Дилегде оон ынай чугаалап турары: «Моон мурнунда ындыг дугуржулганы чедип алырынга хемчетлерни өйүн эрттиргенинiң дугайында хараадап тур бис. Кандыг-даа дугуржулга болунда тодаргай айыылдыг чүүлдүг болурун билип турар бис. Ындыг болза-даа бир эвес айыыл дугайын чугаалаар чүве болза, ядролуг шенелделерниң кызыгаар чок үргүлчүлээшкини болгаш әндере чепсеглениишкинниң сөксавайын турар чоруу оон-даа артык улуг айыылдыг болуп турар...»

Ядролуг шенелделерни соксадыр дугайында керээни чарары «әндере чепсеглениишкинниң айыылын әвээжедир, ядролуг чепсектиң хогжулдезини саладыр, а ол ышкаш чепсеглениишкинни бүгү-нимти дужурерин чедип алырынга ән дүрген базыминарны кылырынга баштайгы белеткел болур» деп дилегде база демделээн.

Ол дилегни АКШ-тың күрүне секретарының оралакчызы, ядролуг шенелделерни хоруур дугайында Москвага болур чугаалажыышкыннарда америк төлээлерниң баштыны Авералл Гарриманга чедирер ужурлуг турган. Ындыг болза-даа ол өйде Гарриман чок турган төлээде, дилегни Гарриманның мурнундан күрүне департаментизинин төлээлекчизи Фредерик Сапин хүлээп алган.

Родней Шоун деп ламаның Сапинге медеглээни болза: «Ядролуг шенелделерни хоруур дугайында дугуржулганы чедип алыр дугайында бистиң кыйгырыывысты чүгле Каттышкан Штаттарда хөй санныг бөлүк кижилер эвес, харын база бүгү делегейде деткип турар. Бир эвес дугуржулга чедип алдына бээр болза, ол биске база ССРЭ-ге тиилелгe болур эвес, харын база бүгү кижи төрелгетенге тиилелгe болур».

Курд удусту камгалаар дээш

ЖЕНЕВА. (СЭТА). КНО-нуң Экономика болгаш социал чөвүлелиниң (ЭКОСОС) Женевада боол турар сессиязының секретариады ССРЭниң төлээлериниң бижинн болгаш Иракта сөөк-язы ылгаар чоруктуң — Ирактың чазааның чорудуп турары, курд удусту күш талазы-биле кырып өлүрер политиканың дугайында айтырыгның талазы-биле резолюцияның төлевилелин сессияның албанның документилери кылдыр тараткан.

Совет төлээлер бижининге ол бужар фактыларже ЭКОСОС-туң амгы сессиязының киржикчилериниң ынчээнгейин көрүндүрүп турар, чүл дээрге, Ирактың чазааң, КНО-нуң Уставын база моральдың болгаш гуманныг болур чоруктуң ниитиге хүлээп алдынган принциптерин каржызы-биле дорамчылавышаан, бүдүн улусту массалыг кырып өлүрер политиканы ам чорудуп турар.

Ирактың чазаа курдтарга удур танкыларны, ужар чүүлдү болгаш артиллерияны ажыглавышаан, дайын чорудулгаларын чорудуп турар. Курд улус бодунуң национал эргелерии чедип алыр дээш демисежип турар болган ужурунда, чүгле ол дээш бо бужар-чүдек, дерзин үүлгедиглерни аңаа удур үүлгедип турар деп, бижикте демделээн.

Резолюцияның совет төлевилели Ирактың чазааның үүлгедиглерин шиитпирлиг буруу шаап, курд чонга удур бүгү дайын чорудулгаларын доп-дораан соксадырынче Ирактың чазаан шыңгыы кыйгырып турар.

«Курд улуска удур Ирак Республиканың чазааның чорудуп турар сөөк-язы ылгаар политиканың дугайында» айтырыгны сессияның хүн чурумунга чугула болгаш далаштыг немелде айтырыг кылдыр киирер дугайында ССРЭ-ниң төлээлериниң негелдезин ЭКОСОС-туң сессиязының даргазы хандырган.

ЧОННУҢ ИДЕПКЕЙИНИҢ ИЛЕРЕЛГЕЗИ

Таңды районуң Бай-Хаак школазының башкызы Наталья Тыртык-Кара бот-тывынгыр уран чүүлдүң танцы бөлүмүн чаш чыл улаштыр хөйнимитичи эгелээшкин-биле удуртуп келген. Ол танцыны тургузар, оны күүседир талазы-биле улуг талантылыг. Чоокта чаа бот-тывынгыр уран чүүлдүң республика көрүүдезинге. «Улустарның найыралы», «Эзэлдек шыңгырааш» деп танцыларны оон удуртулгазы-биле эккеп көргүскеш, танцы талазы-биле бирги черни ап, тиилекчи болганнар.

«Улустарның найыралы» деп танцыны улусчу балетмейстер Н. Б. Тыртык-Кара боду чогаадып тургускан. Хөй кижи киржикчилиг ол танцы хөтлүг, каас-шиник, ханы уткалыг. Ол танцы көрүкчүлерниң болгаш республика көрүүдезиниң жюри комиссиязының улуг үнелээшкинин алган.

«Эзэлдек шыңгырааш» деп танцыны Наталья Тыртык-Кара Москва хоорайга каш катап ойнааш келген.

ЧУРУКТАРДА: (үстүнде) улусчу балетмейстер, дүржүлгалыг мурнакчы башкы, хөй-нимитичи Н. Б. Тыртык-Кара, (алдаамда) Бай-Хаакта Культура бажыңында оон удуртуп турар танцы бөлүүнүң киржикчилери «Эзэлдек шыңгыраашты» күүседип турары.

Сөзүг болгаш фотолары В. КУЛИПАНОВТУУ.

ӨРТТҮ өжүргеннер

Улуг-Хем районуң «Х Улуг хурал» колхозунуң девискээри Кожагар-Артка арга өртү болу бээрге, Кызылдан самолёт ужуп келгеш, Баян-Кол суурнуң кырынга лозуннар октаан. Аргада болган өрттү өжүреринче чонну кыйгырып турарының дугайын ында бижээн болган.

Суурнуң чурттакчыларынлан он кижи ол кыйгырыгны ёзугаар эш Федоренконуң башталгазы-биле аргага болган өртту өжүрүп, эрес-шүү дургузун көргүскеннер. Өрт өжүреринге эштер Чердек-оол, Чалыгоол, Дардай болгаш оон-даа өскелер шудургу ажылдазыннар.

К. ОЙДУП-ООЛ.

* * *

Барыын-Хемчик районнуң калыкшылга школазының өөреникчилериндээ, ажылдакчылары-дээ өрттен арга-ыяш камгалакчылары болуп турар. Арга-арыг иштинге каяа-ла ыш үнер болдур, школадан ону көрген кижи дораан-на медээлеп ыынналыр чанчыл болган.

Школада өртке удур демиселдиң тускай командазын школа совхозу эш Шойгуга баштадыр тургускан. Командаңын кежигүннери өрт өжүреринiң арга-техниказынга өөренип турар.

Өрт болу берген таварылгада школага турган кижилер команда ёзугаар шуптузу үнүптер. Чоокта чаа ол командаңын хамаарылгалыг девискээринге дөрт удаа арга өртү болу бээрге, Шуйнун кадыкшылга школазының өөреникчилери болгаш ажылдакчылары шудургу ажылдап, өрттерни өжүргеннер.

Б. БАРБА.

СЕРЕБРЯНКА КЫДЫЫНДАН

Репортаж

Республиканың Володя Дубинин аттыг пионер лагеринге бирги сезонда 263 уруглар дыштанганнар. Янзы-бүрү районнардан келген аныяк ленинчилер хөлүг походтарга, экскурсияларга, бөлгүмнерге база спортчу маргылдаалаарга киржип, канчаар ойнап хөтлевээн дээрил! Олар ам тарап чанган, ийиги сезон ажыттынганы бо.

Аяс чаагай чайгы эртен. Сернин салгын теректерниң будуктары-биле база Серебрянка дамырактың дарыг агымнары-биле сүрүүп ойнавышаан, лагерьнин спорт шөлүн, катты-хөг, ыры-шоор үзүлбес майгыннарны, столованың болгаш верандаңы кызыл чайт кылыр каастап шимээн улуг, бичe туктарны даяар бырланнадып турган.

Эртенги чем соонда, өң-бажаын чечектер-биле шыптынган ногаан хевис дет шөлде шалын кургай берген. лагерьнин төп шөлүнге аныяк пионерлерниң отрядтары чыскаал-биле кээп эгелээн. Оларның чамдыызы ам-даа пионер назыны четпээн бичилер. № 6 отрядты Женя Альбанов баштап чор. Оон хары ам-даа он четпээн. Ынчалзадал оон улуг кижизиг болуп көстүрүп кызып чоруурун илден болду. Оларның соон дарый уруглар хоорайгажыынын эң-не бичии чурттакчылары—№ 7 отряд кээп турупкан.

Лагерь шупту чыскаалыпкан. Дружина советинин даргазы Виктор Дудин чыскаалды эргип көрген. Тываның янзы-бүрү бүлүннарындан келген 260 уругларны түстүе отрядтарга хуваап, чаңгыс быжыг коллектив болдурарынга хөй күш үнген.

Марш аялгазы ыынналып келди.

— Бирги отряд советинин даргазы рапортун дужаазын! Бо команда ёзугаар, үстүкү класстарның пионерлериниден Борис Бойко индирге чоокшулап кээп, холун бажының кырынга көдүртеш, рапорттаан:

— Эш дружина советинин даргазы! Бирги отрядтың пионерлери байырлалдыг шугум чыскаалынга чыскаалыпкан!

— Рапортту хүлээп алдым.

...Отрядтар советтериниң даргалары удаа-дараа рапорттап-ла турлар. Эң соолуңде № 7 отрядтан октябрятчы бичии уруг кээп ёзулаалш, рапорттаан.

Виктор Дудин индирге чедип кээп, чаңчыл ёзугаар ёзулаалш, илеткээн:

— Эш пионерниң улуг вожатыйы! Ала-чурттуң Улуг дайынында партизаны Володя Дубинин аттыг лагерьниң пионерлери байырлалдыг шугум чыскаалында чыскаалыпкан.

— Тукту үндүрер! — деп команда соонда, индир баары шөлге бөлүк уруглар үнүп келген. Тук тудукчузу Саша Утев тукту тудуп чор.

— Тукту көдүрер!

Эң дээре үшкү болгаш алдыгы отрядтарның төлээлери — Владик Колесников болгаш Женя Альбанов лагерьнин тугун көдүрүп үндүргеннер.

Лагерьнин эргелекчизи И. В. Семин лагерьни ажыттынган деп чарлааш, уругларга хөлүг дыштанылганы күүзээн. Республиканың болгаш Кызыл хоорайның хөй-нимти организацияларынын төлээлери байыр чедирип, сөс алганнар.

— Бистиң ынак ырывысты ырлажылынар, уруглар! — деп пионернин улуг вожатыйы чарлады. Арга-арыгның ары агаарынг, «Одаглар-биле чайнанар» деп уруларның ынак ырызы чангыланып үнген.

Удаваанда байырлалдың концерт эгелээн. Нимти ыр бөлүү В. И. Семинин дугайында ырны күүсеткен. Ол ышкаш «кезээде-ле хүн хүнге турзун» деп ырны ырлашканнар.

Хемертен чаңгыс келген чаашкындаа уругларның хөлүлээшкининге шаптык болбаан.

Уругларның мурнунда ам-даа хөй-хөй чаа херектер: походтар, экскурсиялар, бүдүүлгенин мурнакчылары база чогаалчылар, чурукчулар-биле ужуражылгалар. А кино! Шуптузуң саналары берге!

Чаа күштерден немеп ап, эки дыштанынар, уруглар!

Н. ПЛЯСОВСКИХ.

Редакторнуң оралакчызы Д. О. БЕГЗИ.

Антикоммунизмниң хоозураашкыны

(Төнчүзү. Эгези 3-ну арында).

тиң мурнувуска дораан-на илдең көстүп келир. Антикоммунизмниң пропагандистериниң арын-нүүр чогун болгаш хоозун мегезин фактылар сойгалап илередип турар. «Чаңгыс аай индустриалдыг ниитилелдиң» үлегер-чижээ деп империалистиг бижикчилерниң адап турары Каттышкан Штаттарны чижек кылдыр ап көрээли. Ол чуртта монополистерниң бончаа-ажыы 1962 чылда үндүрүгнү санагыже чедир барык бежен миллиард доллар болган, а ажылчыннарның ол-ла чылдың ноябрьда боттуг ажыл төлевири мурнунда чылдаазынга бодаарга чеди хуу кызырылган. Долу эвес тускай сан-медээлерни ёзугаар алырга, АКШ-та ажыл чокгарның саны амгы үеде беш миллион кижи четкен. Алдан хардан өрү назыныг 17,5 миллион американнар чаржынчыг байдалда чурттап турар дээрзин президент Беннеди боду мининп чугаалаан.

Амыдыралдың ол ышкаш ындыг чаржынчыг болгаш өөрүшкү чок байдалы капиталдың өске-даа чурттарында база бар болуп турар. «Француз кижи чежени ажылдап ап турарыл?» деп эгелиг үүлүнге Мишель Боскениң бижээни болза: «...Француз ниитилел ханызы-биле чөптүг эвес: эң-не бай кижилерни ол байдыдыл, өң-не ядыыларны улам хоозурадып, а хөй эвес болгаш ортумак ажыл төлевирлиглерге национал орулгадап оларның алыр үлүгүн бербейн турар-дыр».

Ол бүгү тодаргай фактылар турбуже, империализминиң угаан-бодал талазы-биле чалчалары эчизинге чедир ирээн капиталистиг тургузугну камгалаарының чаа-чаа овуузунуг аргаларын янзы-бүрү хевирлерге чогаадып турарлар. Күрүне-монополистиг каттыжыышкыннар социалистиг коллективтерге дөмей, чаңгыс аай организмнер кылдыр хуулуп, катап төрүттүнгеп дээр идеяжыгашты капиталистиг делегейде буржуаз пропагандистер ындыг-ла үр эвес, эрткен үеде чарлааннар болгай.

Монополистиг каттыжыышкыннарда, фирмаларны хандырар контораларда, күрүне албан черлеринде хөй мун кижилер кады ажылдап, аразында бот-боттары харылзаалыг болуп турар чоруктуң империализминиң философтары боттарының түннелдерин үндүрерине ажыглап турарлар. Ындыг болза-даа, ол ышкаш коллективтиг чоруктуң Карл Маркс «хоозун» болгаш «мөге» деп адаан, чүге дээрге, ол «коллективтиг чорук» сбир аңгының өске аңгыга удур каттыжыышкыны» болгаш ажылчы чонларга «човуланныг кинчи» болуп турар (К. Маркс болгаш Ф. Энгельс. Чогаалдар, 3-кү том, 75-ки арында).

Ирип чөнээн капитализмни антикоммунизминиң пропагандистери «идея эмнээшкининиң» дузазы-биле аныяксыдарын чеже-даа оралдашса, капитализминиң араатанзыг мөзүшынарлары эрги хевээр артар, ол дугайын В. И. Ленин кончуг тодаргай бижип чораан. Социал дешшилгениң оруунда кол моондак болуп турар капиталистиг тургузугнуң кижизиг эвес бойдузу янзы-бүрү буржуаз теориялярның болгаш философия системаларының даштыкы шөкар шырыңмазының артында чаштынып турар-дыр.

БУРЖУАЗ ХООЗУН ТООЛДАР БОЛГАШ СОВЕТ БОТТУГ ЧҮҮЛ

Советтерниң чуртту коммунизм тургузуушкунунга болгаш АКШ-биле экономиктиг чарышка улам боттуг база чайыннанчак тиилелгелерни чыл келген тудум-на чедип ап турар. Россияның үлетпүр продукциязының революция мурнундагы хемчээли америк үлетпүр продукциязының сестинң түгле чаңгыс кезинге деннежир турган, ынчаарга амгы үеде ССРЭ-ниң үлетпүр продукциязының хемчээли АКШ-тың үлетпүр продукциязының хемчээлиниң алдан үш хуузунга деннежи берген. Экономиканың бо көргүзүүнүң талазыбиле бистиң чуртувус 1913 чылда делегейге бешки черни эзлеп турганындан амгы үеде ийиги черна эзлеп турар.

Амгы үенин техниктиг депшилгезининг кол угланыышкыннарының талазы-биле Совет Эвилели амгы үеде мурнуку одуругже шүглүп үнген. Ленинизминиң Төрээн чуртту хамыктыг мурнап Октаргай делгемин штурманап эгелээн. Космос үе-чадазының эртенги хаяазы чогум-на ССРЭ-ниң черинiң кырынга чырып келген! Бистиң спутниктеривис болгаш космос корабльдеривис чүгле совет эртеминиң авторитедин эвес, харын социалистиг ниитилел тургузуунуң авторитедин болгаш күчүзүн улам бедик кодүрген.

Бистиң чуртувустуң ол бүгү чайынналчак чеднишкиннери капиталдың чурттарының хөй-нимти саналоналынга частыышкыныыг көрүүшкүнүң дорту-биле болдурган. Буржуаз идеологтар ССРЭ-де техниктиг депшилгениң боттуг фактыларын, оон экономиказының өзүлдезининң бедик темпилерин хүлээп көрбес чоруун оон ында үргүлчүлээриндең корткаш, Совет Эвилелинге удур пропагандаңың улам-на овуузунуг аргаларын бодап алганнар.

Бистиң ажыл-агый чеднишкиннеривисти, совет үлетпүрүнүң дүрген көдүрлүүшкүнүн реакцыыг чамдык экономистер «чуртту индустриализастаанының эрте чалазының кезек болгаш түр түннели», «хожудаашкывдан хөгжүлдеже оон шилчиишкининиң болуушкуну» кылдыр соора көргүзерин оралдажып турарлар. «Хожудангай чоруктуң мурнаан үе» үзүп болган түдүм-на экономиканы чаартырының чорудулгазы дээрге, кыдыкы хемчээлге чедир чыыра туткаш, хенертен салыкпан пружина ышкаш удам-на дүрген хөделир апаар деп боттарының хоозун бадыткаашкынын бүржуаз экономистер тайылбырлап турар. Буржуаз экономистериң бодалын ёзугаар алырга, чыыра туттунган пружина ышкаш хожудангай чоруктуң үези хаанныг Россияга хамааржы болгаш ол үе «совет бүдүрүгениң өзүлдезининң темпилериниң шиитпирлиг дүргедээшкининiң болдурган» ышкажыл. Империализминиң идея талазы-биле чалчалары оортан мындыг түннелди кылып турарлар: «ССРЭ-ниң индустриязы капиталдың чурттарында индустрияга бодаарга ыракта дүрген сайзыраан, чүге дээрге, ССРЭ үлетпүр хөгжүлдезининң оруунче хамыкты социал кирген».

Шак ындыг меге теорияны ёзугаар алыр болза, бистиң чеднишкиннеривис капиталистиг системадан социалистиг системаның үндезин артык күштүүнүң ачызында эвес, а «чаартылганың бүгү-нимти» кандыгбир хоозун хоойлуларының хөделиишкининiң ачызында чедип алдынган ышкажыл. ССРЭ-ниң индустриалдыг өзүлдезининң чылдагааннарын болгаш үре-түннелдерин совет тургузугдан харылзаа чокка көргүзерин империализминиң камгалакчылары оралдашпышаан, кедергей мелегей болгаш хоозун үүлдерни чулчуруп турарлар. Хаанныг Россияның хожудангай чораан чоруу болгаш хамааты дайынының база интервенциянын бистиң чуртувуска таварыштырганы ажыл-агый хоозураашкыны — халаптыг, ядаранган чорук эвес, а... Чаагай чорук. «Чаартылганың» пружиназын кыдыкы хемчээлге чедир чыыра туткаш, оон дараазында Советтер чуртунуң экономиктиг хөгжүлдезининң бедик темпилерин хандырган ындыг чылдагаан болган деп империализминиң чалчалары чулчуруп турар апарган.

Ындыг турбуже, Советтерниң чуртту кандыг-бир хуулгаазынныг мергенин күжү-биле эвес, «чаартылганың» кандыг-бир бодап каан хоойдуларын ёзугаар эвес, а ажыл-агыйның социалистиг системазының артык күштүү чоруунун ачызында ол хире кайгамчык, дүрген сайзырап турар дээрзи сарыылдыг кижи бүрүзүнге тодаргай билдингир болгай. Ажыл-агыйның социалистиг системазы — ССРЭ-ниң экономиктиг хөгжүлдезининң болгаш бистиң чуртувуста эртем-техниктиг болалдың кижи төрелгетенниң төөгүзүнде болуп көрбээн үжүүшкүнүнүң, совет үлуска эргежок чугула бүгү-ле чаагай үүлдерни алырының чогум-на үнер дүзүг-дүр.

Империализминиң хос баштыг трестилериниң чогаадып турары антикоммунистиг бүгү теорияларын амыдырал дораан-на чылча шаап, угаанбодал талазы-биле хөөржүдүп турар. Келир үези чок болгаш төөгүнүң чайлаш чок хоойлуларындан коргар аңгыларның идеологиязының, бүржуаз идеологиянын кыдыкы хемчээлге чедир хоозурап баткан дугайын монополияларның идея-политиктиг чепсээ болур антикоммунизм херечлеп турар-дыр. Бүгү чер бөмбүрзээнде тиилелгелиг нептереп турар коммунизминиң үлүг идеяларының чайынналган чалбыыжын реакцыылыг ол аңгылар боттарының «өрт өжүрер» социал-чөнгээлиг чепсээ-биле кажандаа өжүрүп шылавастар.

Н. ТАРАСЕНКО.

Кинотеатрларга

БӨГҮН

«НАЙЫРАЛ»: «Кординация билдинмес» 10, 12, «Хаанның «өршээли» 2, 4, 6, 8, 10 шактарда.

«КАА-ХЕМ»: «Хар даңгына» 11.15, 1.15, «Боду-биле барып алыр чагаа» 3.15, 5.15, 7.15, 9.15 шактарда.

«ЕНИСЕЙ»: «Туттурбас Ян» 2.30, 4.30, «Дунаймың төлү» 6.30, 8.30 шактарда.

«ВОСТОК»: «Амыдыралче утпуштур» 1.15, 3.15, «Нисковуориниң херазиннери» 5.15, 7.15, 9.15 шактарда.

ЧАЙГЫ КИНОТЕАТРГА: «Алдын Диш» 5, 7, 9 шактарда.

СЭКП кежигүнү, персоналдыг пенсионер
Иван Петрович РЕШЕТНИКОВТУҢ

үр аарааның сөөлүнде 1963 чылдың июль 10-да ынчээнгейиле хөлбаштыр Тываның ном үндүрер черинiң болгаш Обллитгин коллективи оон ыг-бүлезинге болгаш төрелдеринге ханы кажыымалын илергейлеп тур.

РЕДАКЦИЯНЫҢ АДРЕЗИ: Кызыл Шетинкин — Кравченко-күдүмүзүу, бажың № 3. телефоннары: Редакторнуң 24 — 63, редакторнуң оралакчыларының 35 — 24, 25 — 38, идеология киллизининiң 37 — 13, харыысалгалыг секретарының 23 — 35, көдээ ажыл-агый бүдүрүлгезининiң болгаш партийжи амыдырал киллизининiң 25 — 38, 23 — 54, үлетпүр бүдүрүлгезининiң болгаш партийжи амыдырал киллизининiң 22 — 64, чагаа, ажылчын болгаш көдээ корреспондентилер база совет тургузуг болгаш амыдырал киллистеринiң 21 — 27. Информация киллизининiң 20 — 60, бухгалтериянын 31 — 75, корректорларның 21 — 47, солун келбейн барганда 32 — 75 телефонче долгаар.

ТС—01273. Чагыг № 122. Культура министерствозунуң типографиязы

БҮГҮ ЧУРТТАРНЫҢ ПРОЛЕТАРИЙЛЕРИ, КАТТЫЖЫҢАР!

ШЫН

1925 чылдан үнезилеттингер

1963 ч.
ИЮЛЬ
13
СУББОТА
№ 165 (5569).

Өртээ 2 көп.

СЭКП Тыва обкомунуң, Тыва АССР-ниң Дээди Соединиң болгаш Министрлер Чөвүлелиниң органы

Улан-Баторга байырлал

УЛАН-БАТОР. (СЭТА). Моол улус бодунуң национал байырлалы — улусчу революцияның 42 чыл оюн «бодунуң чурттунга социализмни тургузарын довзар, социалистиг лагерьниң күштерин көвүдедир» деп лозуң-биле демдеглеп эрттирген.

Республиканың пайысылалы Улан-Батор байырлал шинчи кире берген турган. Бажыңнарның ханаларында Маркстың, Энгельстиң, Ленинниң, моол революциялың баштыңчызы Д. Сухэ-Баторнуң, Н. С. Хрущевтуң, МАР-ның партиязының болгаш чазаанның удуртукчуларының чурумталарын аскан. Транспарантылар социализм тургузуушкунунга чаа-чаа тиилелгелерже моол ажылчы чоннарны кыйгырып турар. Лозуңнар марксизм-ленинизмниң улуг ооредимин алгап, өвүрээп турар.

Улусчу революциялың алдарлыг маадыры Д. Сухэ-Баторнуң адын эдилээнни хөөрайның Төп шөлүнге болгаш оон чөвүнде кудумчуларга уланбаторжуларның каас-шинии колонналары эртеңден эгелээш дола берген турган. Улусчу революциялың 42 чыл оюнга турасиаал бөлдүрген хөй кижи киришкилиг митинг ажаа болган. МАР-ның улусчу шеригларының керектериниң талазы-биле министри, улусчу армияның генерал-полковниги Ж. Лхагвасүрэн байырлалдың киришкилерииниң мурнунга чүве чугаалап, байыр чедирген. Моолдуң Араттың Революстуг партиязының ТК-зының болгаш МАР-ның чазаанның даасканын ёзугаар ол, моол улустуң национал байырлалы-биле хелбаштыр чурттуң ажылчы чоннарынга болгаш дашткы аалчыларга изиг байыр чедирген.

Моол улустуң улуг чаалап алышкынының дугайын чугаалааш, министр Ж. Лхагвасүрэнниң медеглээни болза, бо бүгү чедишкиннер болгаш тиилелгелер моол улустуң маадырлыг күш-ажылының, МАРПның шын болгаш биледиг удуртулгазының, шынчы болгаш шылгатыгның оңнуу — Совет Эвилелиниң болгаш социалистиг өске-даа чурттарның бүгү талалыг дузалаачызының база олар-биле сырый кады ажылдажылганның түңнели болур.

Сухэ-Баторнуң шөлүнге шериг парады, ажылчы чоннарның чыскаалы болган. Парад болгаш чыскаал элээн каш шактарда үргүлчүлээн.

Коммунал бүдүрүлгелер— чонга бараан болур

БИСТИҢ чуртувустуң экономиктиг күчүзүнүң чыл бүрүдеги улам быжыгышкыны-биле чергелештир, совет кижилериниң уламаи-бодал болгаш культура талазы-биле деңнели бедип, чонуңуң материалдыг соңуургалдары, хереглелери болгаш негелделери чаартынып, нарыыдап бар чыдар. Ынчаарга чонуңуң чурталга-амыдырал байдалдарын чаагайжыдарынга улуг рольду коммунал ажыл-агыйлар ойнаар ужурлуг. Бистиң республиканың коммунал бүдүрүлгелери боттарының мурнунда салдынган харыы-салгалыг хүлээлгелерин канчаар күүседип турарларыл?

Коммунал ажыл-агый Министерствозунуң бүдүрүлгелериниң бирги чартык чылда ажыл-чорудулгазының нинти түңнелдерин ап көөрге, шупту-ла сан-чурагайлар чүс хуудан ажып турар. Ынчангаш бүгү-ле чүүлдер болуур-чогуурунда, менди чаагай шыкаш сагындырар. А бир эвес коммунал бүдүрүлгелериниң ажыл-агыйжы болгаш экономиктиг көргүзүглерии анализтеп көөр болза, чурттакчы чонуңуң амыдырал хандырылгазында дыка хөй четпестер бары илереп келир.

...Чунар бажың хагдынга-за үш ай ашкан, чуртталга бажыңнарының септелгези кылдынмайн турар, баш таарыыр чер чок, сайгылгаан чыры имиртин, аалчылар бажыңында орун-дөжек чедишпес, суурнуң чаагайжыдылгазы кылдынмаан... Коммунал ажыл-агый Министерствозунуң болгаш райкүүскомнарның адрестеринге чондан кээп турар шак мындыг уткалыг хомудалдар, негелделер ам-даа дыка хөй.

Республиканың үлетпүр бүдүрүлгелериниде, албан организацияга черлеринде болгаш млангыя чуртталга бажыңнарында кышка удур белеткелди амгы үеде демдии оожум чорудуп турар. Ылаңгыя чуртталга бажыңнарының септелгезии ой-шаанда чорудар чугула ажылга эрткен чылын улуг четпестер тургулаан. Чижээ, Кызылдың № 1, 2 бажың эргелелдеринде чурттакчы чонуңуң бажыңнар септелгир дугайында киирген чагыларын эмгелеп демдеглээр журналдары читкен турган. Ооң түңнелиниде Кызылга чуртталга бажыңнар септелгези организас чок байдалга эрткен. Коммунал ажыл-агый Министерствозунуң удуртукчулары эрткен чылгы чазыглардан кичээнгей албаан. Амгы үеде хоорайда кышка удур белеткелдер барык эгелевээн деп санап болур. Хоорайның коммунал ажыл-агый черииң удуртукчулары «шамааңны чайын, тергении кыжын септеп ал» деп мерген үлегер чугааны утпаза чогуур.

Республиканың болгаш Кызылдың коммунал чунар бажыңнарының ажылымда улуг четпестер мурнуку хевээр үргүлчүлеп турар. Ылаңгыя чунар-бажыңнариың септелгете ай-айы-биле хаалгыг туруп бээр чоруу чырыдай чаңчыл апарган. Ажылдап турар чунар бажыңнарның санитар байдалы куду, таатар чедишпес, суг аксыр кранныр үргүлчү үрелии турар. Кызылдың № 1 чунар-бажыңы бирги чартык чылда күрүнеге орулга киирер туржук, харын-даа карыгалыг болган. Ам ооң капитал септелгези демдии оожум чоруттунуп турар. Республиканың чурттакчылыг улуг-улуг суурларында, совхозтар төптеринге, ажылчын суурларга баш таарыыр черлерии тургузуп болур аргалар бар. Ынчалзажок коммунал ажыл-агый Министерствозу олче чогуур кичээнгей салбайн турар.

ХООРАЙЛАРНЫ болгаш суурларны ногаанчыдарын, чаагайжыдарын коммунал ажыл-агыйлар чогууру-биле үнелеп көрбейн турары шын эвес. Маңаа хамаарыштыр Чадаана хоорайны чижекке ап болур. Хоорайның санитар байдалы куду. Эрткен чылын тарып олурткан мыштарының 80 ажыг хуузу үрелген. Бо чылын олурткан мыштарның ажаалгазы база багай, чамдыктары кургап, үрелип эгелээн. Республиканың өске-даа районнарының төптеринде чаагайжыдылга болгаш ногаанчыдылга талазы-биле ажылдар кончуг саидаргай байдалга киргеи. Ооң чылдагааны болза, коммунал ажыл-агый Министерствозу районнарда коммунал ажыл-агый конторааларынга ажылын шын организастап удуртуруиче чогуур кичээнгей салбайн, ону райкүүскомнарның хүлээлгези дээш шын эвес турушту эдилеп турарында. Ол шын эвес. Райкүүскомнар коммунал ажыл-агый конторааларын удуртур хүлээглиг, ынчалза-даа министерство ол конторааларның ажыл-чорудулгазын райкүүскомнар дамчыштыр эвес, а дорт удуртуп, башкарар үшүрлүг. Амгы үеде байдал кандыгыл дээрге, министерствоиуң удуртукчулары районнарже эвээш барып, телефон дамчыштыр айтымшкын бээри-биле кызыгаарлаттынып турарлар.

Районнарда коммунал-хандырылга конторааларының ажыл-чорудулгазынга хамаарыштыр кол айтырыглар болза, районнар төптеринииң хөгжүлдези-биле холбаштыр, коммунал ажыл-агыйларның перспективтиг айтырыгларының планын чогаадыры, хоорайларның болгаш суурларның чаагайжыдылгазын план ёзугаар боттандырары, чурттакчы чонуңуң амыдырал байдалдарын экижидериниң бүгү хемчегларин алыры болур. Ол кол айтырыглар амгы үеде кичээнгейден дашкаарлап, чүгле хүнүң айтырыгларыбиле солуттуунуң турарынче министерство-даа, райкүүскомнар-даа кичээнгей салбайн турар.

РАЙОННАРДА электри хандырылгазы улуг дүрээзиниин болдуруп турар. Чадаананың электростанциязын тудуп тургускан, ажылын шуудадып чаалаан, амгы үеде ол станцияның бүгү дериягелерин адырган, дашкаар үндүрүп каапкан, муи-муң рубль өртектиг дериягелерии канчаардаа аайын тыппайн турар. Коммунал ажыл-агый Министерствозу бодунуң аппаратындан «Тывакоммунэнерго» организациязын тускайлаан, районнарда электростанцияларның ажылынче мырыңай кичээнгей салбастаан. Министерствоиуң удуртукчулары электростанцияларның ажыл-чорудулгазын таарыштыр шын организастаарының орнуига, харын-даа станцияларның ажылында четпестерии шүтүмчүлээри-биле өйлежип турарлар.

Районнарда коммунал энергетиканың хөгжүлдезиниң перспективтиг айтырыглары шинтпирлеттинмээн, ынчангаш амгы үеде бар үүрмек электростанцияларның күчүзү эвээш болгаш үлетпүрүнүң көдээ ажыл-агыйның хөгжүлдезиниге шаптыктыг, немелде күчүлерии ажыглалга киирерии мооңдантап турар апарган «Тывакоммунэнерго» бодунуң дорт хүлээлгезии күүсетпейн, а кайда-бир черде үрелген электростанция септээр аварыйжы команда хевирлиг ажылдап турар. Шынында, «Тывакоммунэнерго» дорт хүлээлгези болза, республиканың энергетиканың хөгжүлдезиниң перспективтиг айтырыглары шинтпирлээри болур. Ол айтырыглар ала-ча таарыдаашкында киргеи, а министерствоиуң удуртукчулары энергетика та чазы-биле тускай үзүг организация бар болганда, перспективтиг хөгжүлде дугайында айтырыг биске хамаарышпас дээр шын эвес хөөнүүг болуп турарлар.

Төөгүлүг чеди чыл планының бешки чылының бирги чартыы доозулган. Коммунал ажыл-агый Министерствозунуң бүдүрүлгелери чыл планын хуусаа бетинде күүседир дээш, бар четпестерии дүрген чайладып, партияның Программазында байырладыы-биле чарлаттынган «БҮГҮ-ЛЕ ЧҮВЕНИ КИЖИГЕ, КИЖИНИҢ ЧААГАЙ ЧОРУУНГА» деп принципти амыдыралга боттандырарынче бүгү күжүм, аргаларын болгаш курлавырларын утпандырар ужурлуглар.

Кремльдиң Съездилер ордузында өдүлеттиниң III Москва кинофестивалы.

Чурукта: совет режиссёр, жюриниң даргазы Григорий Чухрай биле сураглыг француз актёр, жюриниң кежигүнү Жан Маре.

Фото Е. КАССИННИН биле В. ЕГОРОВТУҢ.

(СЭТА-ның фотохрониказы).

Коммунистиг күш-ажыл дээш шимчээшкинниң мурнакчыларының чөвүлел хуралы

Дүүн, июльдуң 12-де, Кызыл хоорайга коммунистиг күш-ажыл дээш шимчээшкинниң мурнакчыларының Тыва республика чөвүлел хуралы болуп эрткен.

Чөвүлел хуралды республиканың Профэвилелдер Чөвүлелиниң даргазы эш **Т. Ч. Норбу** ажыктаан.

СЭКП ТК-ның Бирги секретары эш Н. С. Хрущевту башталдыр СЭКП ТК-ның Президиумуун хүндүлүг президиумга сонгуур деп санал үнеерге. Чөвүлел хуралдың бүгү киржикчилери бүт кырынга туруп келген болгаш диңматтыг, үргүлчүлелдиг адыш часкааннар.

Коммунистиг күш-ажыл дээш шимчээшкинниң мурнакчыларының Бүгү-эвилел чөвүлел хуралының түңнелдеря болгаш бистиң сорулгаларывыс дугайында республиканың профэвилелдер Чөвүлелиниң даргазы эш Т. Ч. Норбуиуң илеткелии үк чөвүлел хурал чугаалашкан.

Илеткелиң талазы-биле аңаа 18 кижи санал берген. Ылаңгыя коммунистиг күш-ажыл бригадаларының кежигүннери — Кызылдың электростанциязында машинист эш **Арямов**, Кызылдың пассажирлер АТК-зының хоочун чоланачызы эш **Сапогов**, «Улуг-Хая» совхозтуң саамчызы эш **Увангур**, «Тыва даг-дүгү» комбинадының арматурщиги эш **Даспан**, «Сут-Хөл» совхозта эш **Хеймер-оол**, типографияның ажылчыны эш **Блинова**, «Барлык» совхозтуң тудугжузу эш **Очур**, «Межегей» совхозтуң хойжузу эш **Сүргүнчап** болгаш оон-даа өскелер санал бергилээн.

СЭКП Тыва обкомунуң секретары эш **А. В. Анкудинов** чөвүлел хуралдың ажылынга киришкен болгаш сөс ап чүве чугаалаан.

Чөвүлел хурал республиканың ажылчы чоннарынга кыйгырыг үндүрген.

Хуралдың төөгүзүнде коммунистиг күш-ажыл дээш шимчээшкинниң мурнакчыларын шаңнаан.

Чөвүлел хурал дугайында отчёт дараазында үнер.

—□—

Атомнуг энергияны— тайбың сорулгаларга

Бот-бодунга Экономиктиг дузалажылга Чөвүлелиниң атомнуг энергияны тайбың сорулгаларга ажыглаар талазы-биле доктаамал комиссиязының эдилчеглиг хуралы июль 3-тен 9-ка чедир Ригага болган.

Болгарияның, Венгрияның, Германи Дембраттыг Республиканың, Польшаның, Румыняның, Совет Эвилелиниң болгаш Чехословакияның төлээлери хуралга киришкен.

Комиссияның даргазы, СССР-ниң төлээлериниң удуртукчузу профессор В. С. Емельянов хуралды даргалаан.

Комиссияның ажыл планынга дүүштүр ажылчыл балүктериниң белеткээн саналдарын көрген болгаш бот-бодунга чедирип бээр приборларның болгаш өске-даа кылыгларның бүдүргүшкүнүн хуваар талазы-биле алээн сүмелерни хүлээп алган.

Реактор эртемниң болгаш техниканың талазы-биле кады ажылдажылганы хөгжүдериниң айтырыгларын база чугаалажып көрген.

Латвияга чоруп турганының үезинде хуралдың киржикчилери республиканың Улус ажыл-агый чөвүлелиниң изотоптуг лабораториязынга, Рига хоорайның чамдык бүдүрүлгелеринге барып, технологтуг чорудулгаларны автоматчыдарынга радиоизотоптуг аппаратураны ажыглап турарының дүржулгазын танышкан.

Хурал бот-бодун бүрүн билчир болгаш акы-дүнма кады ажылдажылганын байгалынга эртикен.

Ыяшты республиканың чаа тудугларынга

Бызылга бо чайын чеден муң кубометр тудуг ыяжын салдадып белеткээр сорулга салдынган.

Ыяш белеткелиинин Сыстыг-Хем болгаш Сизим пунктуларының ажылчыннары июль 10-да ол планның чартык кезиин күүседип, 35 муң ажыг кубометрии салдадып киирген.

Улуг-Хем ыяш ажыл-агый черии ыяш салдадырының чартык чыл онаалдазын иинтизи-биле күүсеткен. Ынчалза-даа түс-түс пунктулар талазы-биле онаалданыр күүселдези дески эвес. Бир эвес Кызылдың ажыглал участогу сизимчилерге хомудал кылбайн турар болза, Ырбан пунктузу катерлериин хей турар чоруун үргүлчү болдуруп келген. Сыстыг-Хемниң ыяш белеткээр пунктузу (начальниги эш Артемьев) ыяш салдадырының планын үргүлчү-ле тәуп турар. Ол пунктудан кээп турар салдарның шынары чавыс.

Сөөлгү үеде салчылар ыяш салдадырының темпизин дыка дүргедеткен. Июль 3-тен 9-ка чедир үеде республиканың найысылалынга онаалда ёзугаар 4140 кубометр ыяшты экээр турган, 4189 кубометрии экпеп, планын 101 хуу күүсеткен. Ынчалза-даа салдадыышкынның иинти байдалы ам-даа дүвренчиг. Ол ажыл эгелээн үеден бээр хереглекчилер планда көрүнген чеден муң кубометриин орнунга чүгле 24,587 кубометр ыяш алган. Бир авес салдадыышкынның таарымчалыг үезии эртип турар чорукту ап көөр болза, ол дээрге кончуг эвээш сан-дыр. Болдунган четпестерии чайладыр төлээде, хүн бүрүде-ле 1200 кубометр ыяшты Бызылга экээрин чедип алыры чугула. Ам ол хире хей санныг ыяшты чүгле чамдык хүннерде экпеп турар.

Ыяшты сугдан үндүрер ажыл база-ла четпес чоруттунуп келген. План ёзугаар 25 муң кубометрии үндүрер турган, чүгле 22 муң кубометрии үндүрген. Бызылда 10—11 кезек салдар үндүрерии манавышпаан, сугда доктаамал чыып турар. Сал тургузар черлерии чогуур үезинде доставас, салдаар темир аргамчыларны агидерин саадалыр чоруктар—салдаарының темпизин ооңнуп турар. Сугдан ыяш үндүрер ажылды «Кызыл тудугнуң» дузалал ажыл-агый комбинады (директору эш Пташинский) эң-не улуу-биле саададып келген, ол комбинат 13 муң кубометр ыяш үндүрер турган, чүгле 7,5 муң кубометрии үндүрген.

Республикага ыяш хереглиг, ону чаа тудугнар манап турар. Улуг-Хем ыяш ажыл-агый черииң коллективи, ооң пунктуларының ажылчыннары, а ол ышкаш ыяш хүлээп алыр черлер ол дугайын үргүлчү бодаар ужурлуг.

ВЛКСМ ТК-НЫҢ ПЛЕНУМУ БОДУНУҢ АЖЫЛЫН ДООСКАН

МОСКВА. (СЭТА). Июль 10-да Комсомолдуң Төп Комитединиң пленумунга ВЛКСМ ТК-ның бирги секретары С. П. Павловтуң илеткелии чугаалажып көөрүн үргүлчүлээн.

Амгы үениң байдалында партияның идей-кижизидилгелиг ажылының кол соруглаларын тодаратқан СЭКП ТК-ның июнь Пленумунуң аажок улуг ужур-дузазын Латвияның ЛКСМ ТК-зының бирги секретары А. Чесновичче болгаш ССРЭ-ниң Спорт нинтилелдериниң база организацияларының Эвилелиниң Төп Чөвүлелиниң даргалы Ю. Машин, өске-даа ораторлар демдеглеп турганнар. Пленумуң шиитпири—комсомолдуң ленинчи Төп программазы.

Коммунизм тургузукчузунуң мөралыг дүрүмүнүн принциптерии школага өөренип турарындан эгелээш, совет кижи бүрүзүнүң ажылчанының хевири болган турар ужурлуг деп, РСФСР-ниң Педагогика эртемнер академиязының президентиии И. Каиров чугаалаан. Күш-ажылды мага-бөттүң хереглели кылдыр кээрүнге, чаартыкчы чорукка, билигтерии чедип алырынга кызымаккай болур чүүлүдүр, чанчылды, тапгаи туруп бээр, чүве тоовас чорукка эптешпес болуруи аныяк кижиге киржилдер ужурлуг. Бир эвес школаның, ог-буденнің болгаш хей-иинтиниң чангыс аай болур чоруун чедип алыр болзувусса, чүгле ынчаарда ол соруглаларны шиитпирлеп шыдаар бис.

Амыдыралче хынылап кирер, кижиниң сагыш-сеткилии хайыкшыр, эрес-маадырлыг чоруктарже кыйгырып турар чогаалдарны тургузар ужурлуг деп, «Мосфильм» студиязының киноресеёру Ю. Чулюкин чогаалчыларны, кинематографистерии, актёрларны кыйгырган. «Юность» деп киностудиязыи тургузар дугайында ВЛКСМ ТК-ның ажылдакчыларының саналын ол изии-биле деткип, чүүлдүгүнгеи.

Заводтарга, шелдерге, фермаларга оолдар, кыстарның ёзугуг организакчылары болган турар ужурлуг аныяктар солуннарының, радиоиуң болгаш телевидениениң харысалгазының дугайын «Комсомольская правда» солуунуң кол редактору Ю. Воронов чугаалаан.

ВЛКСМ ТК-ның секретары А. Камшалов, комсомолдуң Магадан обкомунуң секретары В. Савченко, салбыр командири, кызыгааржы С. Лыженко, СССРЭ-ниң спортунуң алдарлыг мастери Ю. Власов, Ленинградтан келген слесарь-эптечи Р. Маловемов, ЛКСМ ТК-ларның секретарылары—Таджикистанның—Г. Бобосадыкова, Казахстанның — У. Джанибеков, Грузияның—О. Черкалия болгаш өскелер-даа база санал бергеннер.

ВЛКСМ ТК-ның бирги секретары П. П. Павлов түңнел чүве чугаалаан.

Аңгыс эп-сеткил-биле хүлээп алган доктаалда чугаалап турары—чаа кижини кижизидери комсомолдуң ажылынга кезээде кол чүүл болуп келген болгаш болуп артып-даа турар. Комсомол, бүгү совет аныяктар адаларының маадырлыг салгаан алдарлыы-биле болгаш чоргааралбиле ап чоруур, партияның болгаш улустуң революстуг болгаш күш-ажылчы чаңчылдарын ыдыктыы-биле камгалаан база көвүдедир дээрзии ВЛКСМ ТК-ның пленуму Коммунистиг партияга, Н. С. Хрущевка баштатқан ооң ленинчи Төп Комитединге бүтүрелии турар.

ВЛКСМ ТК-ның пленуму организастыг айтырыгларны чугаалажып көрген. Партия ажылынче шилчээнии-биле холбаштыр ВЛКСМ ТК-ның бюро кежигүнниериниң хүлээлгезиниден М. Ибрагимов, Г. Дурова оларны пленум хостаан. ВЛКСМ ТК-ның бюро кежигүнүнге Н. Рубцов сонгуттурган.

Партия ажылынче шилчээнии-биле холбаштыр Төп ревизия комиссиязының даргазының хүлээлгезиниден Н. Петрушинии Төп ревизия комиссия хостаан.

ВЛКСМ-ниң Төп ревизия комиссиязының даргазынга Р. Мусиевский сонгуттурган.

Пленум кайгамчыктыг болгаш маглыг болуушкун-биле доозулган, чүл дээрге ужудукчу-космонавт Валерий Быковский космоска бодунуң ап чораан комсомол демдектерии С. П. Павловка дамчыдып берген. Бо демдектерии тергиннерииң тергиннери комсомолчуларга тыпсыр. «Восток-6» деп космос кораблиниң ужудуп үнериниң мурнунда пионерлерден Валентина Терешковага белек кылдыр берген болгаш космос кораблинге чораан кызыл вымпелди В. И. Ленин аттыг Бүгү-эвилел пионер организациязының Төп Чөвүлелиниге маадыр кыс түгсүп берген.

ВЛКСМ ТК-ның пленуму оон-биле бодунуң ажылын доозкан.

—□—

Дескештирбес кижилер

Шаг-шаандан бээр-ле улустарның коргуп, чүдүп «ол хемге деннежип шыдаар иинде күчү делегейде чок, ол дээрге суг-далай-дыр, ынчангаш оон дугайында улуг аас эткеп, өртем-бардам сөстер этпес» деп чугаалажып турганы Улуг-Хемни чагырып, ону кежилдир көвүрүг тудар дээн кижилер 1961 чылдың төөчүзүнде, 1962 чылдың бүдүүзүнде чедип келгеннер. Ол дээрге Ленин орденниг № 5 көвүрүг тудуунуң өөрүнга таварлашкан, улуг, биче ойларны, хемнерии база-ла кежилдир көвүрүг салып турганнар.

Материалдыг бааза, оран-бажың болган соонда база-ла тос-тостуун чыкылама соогунда күчүлүг Улуг-Хемче шавар халдаашкынны көвүрүгиүң тудугжулары эгелээн. Ол дээрге көвүрүгиүң оорганын салыр бетон адаштарны тургузар дээш Улуг-Хемниң ханы дувунче тускай эдик-хепти кеткеш, шыныы киреринии, хем дувүнде чалым-хаяларны, кадыг-быжыг сайны адаштар салыр кылдыр каш-каш он метр кылдыр ханы онгаштап казып киреринии ажылдары-дыр. Ол—эңне берге, күжениишкин үндүрер ажыл. Кайгамчык шапкын агыныг, күчүлүг Улуг-Хем баштайгы үеде «мээп-тывылап» «удурланып», чаажыгып чадаш, дыка-ла болган. Ынчалза-даа экер-эрес дидим кижилер оон дедирлениишкинниие удур шынгы демиселди маадырлыы-биле чорудуп турганнар. Оон мурнунда күчүлүг хемнерии чагырып, көвүрүг тударына киирип көрбээн чаа технологтуг арганы ажыглап, коргуш чок демиселди чорудуп турган, кыска хуусаанын иштинде эмдик, күчүлүг хемни чагырып, бетон адаштарны Улуг-Хемниң шапкын, терең суунга каш черге тургузупкан.

Улуг-Хем иштинче шыныы киирип, оон дувүнге каш-каш метр ханы онгарлар казып, бетон адаштар тургузар ажылга Дмитрий Джуганга удуртқан коммунистиг күш-ажыл бригадазының кежигүннери база-ла боттарының эрес-маадырлыг чорууи көргүзүп, шылгарап үнгеннер.

Бо чылдың чазыныидан эгелеп металл конструкциялырлыг ажылдар — көвүрүгиүң демир оорганын салыр ажыл эгелээн. Көвүрүг тудуун 1964 чылда доозуп, ажыглалга киирер ужурлуг турган. Ынчалза-даа ажыл-херекти дескештирбес кижилер ол көвүрүг тудуун айыткан хуусаазыидан бир чыл эрте—бо чылын август 11-де Совет тудугжуларының хүнүн таварлаштыр ажыглалга киирериниң кайгамчык бедиткен улуг хүлээлгезии алганнар. Ынчангаш ажыл-иш Улуг-Хемниң хайыш-мөөрээн шапкын агыныидан-даа дүрген, күштүг хайыккан. Бүгү-ажылды коммунистиг ёзу-биле көөр шак ол тудугжу өкер-эрес эрлер чамдык дыштанып хүннерде дыштанырын безин бодавайн ажылдап турганнар.

Көвүрүг тудугжулары боттарының ол соглээн сөөнге, хүлээнген хүзээлгезиниге ээ болуп, ону алдарлыы-биле күүсеидип бар чыдарлар. Бо чылдың июль 8-те Улуг-Хемни кежилдир мөге-шыырак, быжыг күчүлүг демир оорганы салдынган. Ол дээрге ажыл-херекти дескештирбес кижилериңиң кайгамчык чайынанчак тиилелгези-дир.

Шак ол демир оорганы салып эгелээн хүнден бээр ам бо хүннерге чедир Дмитрий Семенович Джуганга удуртқан коммунистиг күш-ажыл бригадазының кежигүннери, комплексилиг бригада база-ла боттарының эрес-шалыи чоруун көргүзүп турарлар. Джуганның ол бригадазы 10 кижиден тургустунган. Коммунистиг күш-ажылдың бригадазы болгаш шалыпчылары деп бедик атты чедип алыры дээш шимчээшкин бистин чуртувуска эгелээнин дыннаан дораан-на, Дмитрий Джуганның бригадазы ол бедик атты чедип алыры дээш демиселче киришкен. Ынчан олар «Найыралдың» демир оруунуң тудуунун көвүрүг кылыр черлериие ажылдап тура удам-на хей-аът киришкин-биле ажылдап турганнар. 1959 чылда Джуганның кезек күчү-күштүг, күш-ажылдың бригадазы деп бедик атты чедип алган. Ол ат дээш демисежип киришкен хүнүнден эгелээш, олар коммунистиг ёзу-биле чүрттап, ажылдап эгелээн. Оларның кижи бүрүзү-ле күш-ажылды коммунисчи ёзу-биле көрүп, ажыдыралчурталгазынга база-ла коммунисчи мөзүу-шынарлыг болуп ажылдап, чангызы шуптузу, шуптузу чангызы дээш деп принципти бедик сагып, ынчаар чүрттап, ажылдап турарлар.

Ленин орденниг № 5 тудуг отрядының Тывага ажылдап турар салбырының удуртукчузу Юрий Чепкасов дээр аныяк әр Джуганның бригадазының дугайын ынчаар чугаалады:

— Ында ажылдап турар он кижи коммунистиг күш-ажылдың бригадазы деп бедик адын төлептин-биле бижыг тудуп турарлар. Олар ай, квартал планын 160 — 180 хууларга, чамдыкта 200 хуу-даа күүседиптер улус чүве. Ол бригада комплексилиг. Олар бызанчы, арматурщик, бетончу, дашчы, дүүзаалакчы дээн ышкаш тускай мергежилдерии беш саларын ышкаш эки билир. Ынчангаш олар бүгү-ле ажылдарны эки шынарлыг кылдыр, шалыпкын кылып турарлар. Бригаданың чартыы хоочун тудугжулар, а бир чартыы аныяк тудугжулар. Хоочуннары аныяктарны боттарының деңнелиниге чедир мергежилдиг кылдыр өөредип алганнар. Ынчангаш аныяк-даа, улуг-даа назылыг тудугжулар боттарының ажылынын ёзулуг-ла мастерлери апарганнар.

Улуг-Хемни кежир көвүрүгиүң тудуун шуут доозарынга чедир ам бир ай хире үе артқан. Совет тудугжуларның хүнү август 11-де ол чугула улуг үжүр-дузалыг тудугнуң тудуун доозуп, ажыглалга киирери дээш хайыышкынныг ажыл көвүрүг тудуунуң коллективинде кайгамчык дүрген темпилиг хайыккан.

Ленин орденниг № 5 көвүрүг тудуунуң отрядының Улуг-Хемни кежир көвүрүг тудуп турар салбырының Ленин орденниг хоочун тудугжузу Дмитрий Джуганга удуртқан коммунистиг күш-ажылдың комплексилиг бригадазының кежигүннери кылыр ишке кежээ-шалып, ажылды дескештирбес, ёзулуг-ла күш-ажылчы кижилер ол. Оларның алыс-сураа № 5 көвүрүг тудуунуң отрядының бүгү кижилериниге алдаржып, сурагжаан. Кижиниң күш-ажыл кылыктаар деп чүве ол-дур ийин.

Т. КЫЗЫЛ-ООЛ.

СЭКП ТК-ның июнь Пленумунуң шиитпирлери— кижизидилгениң кол чепсээ

Кызыл хоорайның партия активи

Кызыл хоорайның партия активиниң хуралы июль 11-де болуп өрткен. СЭКП ТК-ның июнь Пленумунуң түңнелериниң болгаш хоорайның партия организациязының сорулгаларының дугайында СЭКП хооркомунуң бирги секретары эш **П. Киселев** илеткел кылган.

Эш Киселев бодумуң илеткелиниң өгезинге СЭКП ТК-ның июнь Пленумунга чугаалашкан айтырыгның бистиң чуртка коммунизм тургузарынга үнелеп четпес улуг ужур-дузалыын онзалап демделгээш, анаа эш Н. С. Хрущевтуң чугаазын болгаш эш Л. Ф. Ильичёвтуң «Партияның идеологтуг ажылының ээлчеглиг сорулгаларының» дугайында илеткелин тодаргайы-биле тайылбырлаан.

— Идеология фронтузу коммунизм тиилелгези дээш демиселге ан чугула түүлдериниң бирээзи болуп турар. Ынчангаш совет улустуң амгы үедеги шылгарангай тиилелгелери хөй талаларлыг идеология ажылын чоруттаан болза чедип алдынмас турган—деп илеткелчи чугаалаан.

Кызылдың үлетпүрү өрткен бүгү он чыдарда нийтиг продукция бүдүрелиниң планын ажыр күүседип келген. Электростанция, хлеб заводу, сүт заводу, пиво заводу дээш хөй бүдүрүлгелерни түзүп ажыглалга киирген. Үш улуг кино театрлар, хөй санныг школалар, уруглар садтары болгаш яслилер түптүнген.

Кызылда коммунистиг күш-ажылдың коллективтери болгаш шалыпчылары дээш чарыштa 2500 ажыг кижилер киржип тураралар. Бүдүрүлгенин мурнакчылары көвүдээн. Кызыл ТЭС-зиниң машинизи П. Т. Рябов, даараныкчы Р. Комбуй-оол, «Кызыл тудуг» тудуг эргелелинде бригадир С. Белоусов, ужудукчу Д. Сандрухин дээш оон-даа өске хөй мурнакчы кижилер бар.

Партия хооркому болгаш эге организациялар XXII съездиниң айтыышкынарын күүсетиишаан, идеологтуг ажылдың чамдык чугула хемчеглерин боттандырган. Коммунистерниң болгаш партия кежигүнү эвес активтерниң политиктиг өөредилгези идеологтуг ажылынга чугула деп көргеш, хоорком Кызылдың 4380 ажылчынарын, албан-хаакчыларын өөредилгеге хаара тутkан. Эрткен өөредилге чылында типографияның ажылчыннарының 80 хуузун экономиктиг болгүмге хаара тутkан. Ол эки түнелди берген, өөредилге чылы тамұп турда коллективтиң 8 ажылчыннары боттарының бүдүрүлге разрядтарын бедиткен. Коммунистиг күш-ажылдың бүдүрүлгези деп ат дээш демиселдиң ачызында типографияның (парторганизациязының секретары эш Горбунова) бүдүрүлге культуразы бедээн, продукциязының шынары экижээн.

«Сельэлектро» тудуг эргелелинде эш Нечаев, аэропортта эш Лихачев, статистика эргелелинде эш Баранов, Саң министерствозунда эш Селиванов, Күрбзикыда эш Кудрявцев, харылзаа конторазында эш Касаткин пропагандистээн болгаш өске-даа болгүмнер өөредилгезин үлегерлиг организастап чоруткан.

Эш Киселев политиктиг өөредилгеде улуг четпестерни шүүмүүлекчи өзу-биле илередип чугаалаан. Чамдык болгүмнер тараан, эртем атеизм айтырыгларының болгүмнери болгаш школалары чаңгыс-даа чок болган, коммунистиг кижизидилге школаларының дыңнакчыларының саны кызырылган.

Лекция пропагандазы сөөлгү үеде эжижээн деп болур. Чүгле «Билиг» нептередир нийтилелдиң шугумубиле хоорайга бо чылдың 6 айының дургузунда өрткен чылдың чогуур үезинден 500 лекцияны хөй-ну номчаан. Коллективтериниң шупүзүнде илеткелчилер болгаш лекторлар болүктери тургустунган.

Бо талазы-биле улуг четпестер бар. Чижээ, нийтилелдиң хоорай салбырының 546 кежигүннериниң чүгле 70-ни чон ортузунда ажылдап турар. Чамдык удуртукчулар боттарының хамаарышкан коллективтеринге безин лекция кылбас. Үзенгия калык камгалал министри Любимов, социал-хандырылга министри Даваа, респотребсоюзтуң баштаар черинiң даргазы Будегечиев олар лекция кылбайн тураралар.

СЭКП ТК-ның Пленумунуң негелдерин ёзугаар лекция пропагандазын партийжи контрольга алыр, чонның амыдыралы-биле ону сырый холбаштырар деп, илеткелчи демделээн.

Хоорай чурттакчыларының ортузунга агитация ажылының байдалын илеткелчи чугаалаан, хоорайның бүгү партия организациялары хаара туттунганын демделээн. Коммунистер Порватов, Колесников, Караваев, Фетисов оларның удуртканы агитпунктулар болгаш пединститутта, «Шын» солун редакциязында, радиокомчудылга болгаш телевидение комитединде, эртем-шинчилел институдунда парторганизациялардың агитаторлары эки ажылдап турар.

Кижилер-биле түс-түс ажылдың, өскү агитациянын шынары чүгээр эжижээнин демделээш, илеткелчи бо талазы-биле четпестерни чугаалаан. Пассажир АТК-ында өскү агитацияны ёзу барымдаалап кылган. Ында лозуннар нийти уткалыг, шупүзу хирлиг болгаш номчуур аргажок бедик кылдыр эскан. Автосептелге заводунда, № 3 АТК-да, эът комбинадында өскү агитация шуут сандаргай байдалда. Эът комбинадының парторганизациязының хана солуну бүгүн чылда 4-ле удаа, байырлалдар хүннеринде үнер. № 3 АТК-ның начальниги эш Книгин, парторганизация секретары Боронков олар ында хана солунну шуут үндүрбес кылдыр дужүрүп каан.

— Чаа кижиниң кижизидилгезинге школаның ролю улуг, ынчангаш партия организациялары школаже үргүлчү угланган турар ужурлуг—деп, эш Киселев чугаалаан.

Хоорайның школаларында уруглардың күш-ажыл кижизидилгези элээн эжижээн. Бо чылын № 2, 3 школаларны дооскан 129 өөреникчилерниң 80 ажыы бүдүрүлге мергежилиниң шыңзылгаларын алганнар.

Школалардың ажылында четпестер ам-даа хөй. Ылангыя 276 өөреникчилер ийиги чылда арткан, 350 кижи — күскү шылгалдаже шилчээн, хоорайның 720 комсомолчу өөреникчилериниң чүгле 3-жү тергиин эки өөредилгелиг. Школаны ара каар чоруктар ховар эвес. Ортумак өөредилге черлеринде четпестер база бар. Чоокта чаа көдээ ажыл-агый техникумунуң сургуулдары Бурлачок биле В. Колчанов олар арагалап алгаш кудумчуга шоп-содаа кылып турганнар.

Идей-политиктиг болгаш интернационалчы ажылдарның сөөлгү үеде кошкаанының түңнелинде чамдык аныяк кижилерниң сөөк-язы ылгаар хөөннериниң илереп турарының фактыларын эш Киселев илеткелинге чугаалаан. Механизация училищезинде (Шишигин, Кол), көдээ ажыл-агый техникумунда (Колесников, Шуманов) идей-политиктиг ажыл дыка сула тургустунганындан ыңыг чижектер оларда көстүп турар. Бистиң чурттуң күчүзүнүң үндезинин улустарның найыралын кошкадыр дээр ыңдыг оралдажышкынарны кылып турар кижилер-биле эң шиитпирлиг демисежиринiң чугулазын илеткелчи айыткан.

СЭКП ТК-ның июнь Пленуму аныяктар ортузунга идей кижизидилгелиг ажылды эжижеринiң ужур-дузазын айыткан. Ынчангаш интернационалчы кижизидилгениң кайгамчыктыг үндезиннери болур СЭКП-ниң XXII съездизиниң материалдарын, партияның Программазын ажыглап тургаш, Тывага улусчу эрге-чагырганы тургузары дээш орус-болгаш тыва улустарының кады демиселин тайылбырлап, найырал кежээлерин эрттирип, революцияның, хамаатты дайынның болгаш Ада-чурт дайынының киржикчилериниң аңгыжангы национал кижилер-биле ужуражышкынарын кылыры чугула.

Хоорайның комсомол организациязын партия организацияларының кошкак удуртуп турарын илеткелчи айыткаш, 4800 комсомолчуларга тургускан 49 политбөлгүмнериниң 38-зи ажылдавастаанының чылдагааны ол деп чугаалаан. Бо бүгүнүң түңнелинде көрүп чок кетинген аныяктар хоорайга көстүп кээп, танцыларны хажыдыр ойнап турар болгаш аныяктар ортузунда арагалаар, аморальдыг түлегдиг кылыр чоруктар бар.

Культура албан черлериниң ажылының деннели куду болуп турары бистиң идеологтуг ажылывыстың сулазының чылдагаанынарының бирээзи ол. Хоорайның 100 ажыг улуг организацияларының түгле 17-зинде бот-тывынгыр уран түүл бөлгүнери ажылдап турарын айтырга ол дугайы билдине бээр. Чамдык организацияларга мурнунда эки ажылдап турган уран түүл коллективтери ам ажылдавастааннар.

Кызыл хоорайның чамдык эки дидиртип турар ажылчыннары шажынчы байырлаалдар хүннеринде ажылга келбейн баар таварылгалар тургулаан. Ол болза бисте атеистиг пропагандаңың багай чоруп турарының херечензи-дир.

Илеткелчи оон ынай Кызылдың дыка хөй бүдүрүлгелеринде план күүсеттинмейн турарын, ында партия организацияларының организакчы болгаш идеологтуг ажылының куду деннелдиин хөй санныг чижектер-биле чугаалаан. Ол бүгү Кызылдың партия организациязының, хооркомуң болгаш оон секретарьларының идеологтуг ажылда четпестерни чедир көрбейн турганының чылдагаанары болган.

— Хоорайның коммунистери идеологтуг ажылдың бүгү хевирлерин күштелдиреринiң хемчеглерин ап турар. СЭКП ТК-ның июнь Пленумунуң шиитпирлерин амыдыралга боттандырбышаан, идей-кижизидилге ажылдарын күштелдирери чедиг чылдың бешки чылы—1963 чылдың онаалгаларын ажыр күүседиринче Кызылдың ажылчы чоннарын мобилизастаарынга улуг идиг болур.

Эш Киселевтуң илеткелиниң талазы-биле хуралдың киржикчилери делгеренгей саналдарны берген.

Политиктиг болгаш эртем билиглер нептередир талазы-биле нийтилелдиң ажылын СЭКП ТК-ның ноябрь Пленуму бедии-биле үнелээн деп, ол нийтилелдиң хоорай салбырының секретары эш **Ф. Житков** чугаалаан. Нийтилелдиң хоорай салбырында 600 чыгыы лекторлар бар. Бир эвес оларның ажылын шын организастаар болза, идея кижизидилгелиг ажылга улуг дузаны чедирер. Ам үеде бистиң лекторларывыс хоорайның бүдүрүлге, албан черлеринге айда 1—2 лекцияны номчуп турар.

Ынчалза-даа лекция пропагандазының калбарышкыны болгаш шынары амгы негелдени хандырбайн турар. Зубкова, Нестеровский, Покатило, Лавринович ишкаш удуртукчу ажылдакчылар лекция пропагандазынга киришпейн тураралар. Элээн хөй лекторлар, чижээ, Скрипов, Ванштейн, Болдур-оол, Сүрүп-оол, Карашпай болгаш өскелер-даа түгле лекция номчувайн турар эвес, харын 4—5 чыл иштинде дадывырын безин төлевейн келгеннер.

ТК-ның Пленумунуң шиитпирлеринге дүүштүр бүгү идеологтуг ажылды, оон иштинде лекция пропагандазын бедик деннелче көдүрерин хоорайның партия активиниң хуралы бүгү партия организацияларындан, удуртукчу ажылдакчылардан, лекторлардан негээр ужурлуг.

Кино ажылдакчыларының мурнунга ТК-ның июнь Пленумунуң салган бедик сорулгаларын демдеглевишаан, республиканың кинофикация начальниги эш **В. Фомин** хоорайның кино театрларының ажылдакчылары чонну багай эвес хандырып турарын чугаалаан. Кызылдың чурттакчыларының кино көргүзүүбиле хандырылгазы төп хоорайларбиле барык деңнежип турар. «Найырал», «Каа-Хем» кинотеатрлар көрүкчүлер ортузунга массалыг ажылдарны, кинофильмнерни чугаалажып көөрүн организастап, театрга дузалаар чөвүлелди хөй-нийти киржилгези-биле тургускан.

Кинотеатрларның, ылангыя клубтарга үндүрүп турар фильмнерниң репертуары кызыы, сан-хөө планы сүргеш чамдык чугула фильмнерни эвээжедип турар.

Кинотеатрларның септелге тудуунче кичээнгей кошкак. «Найырал» кинотеатрда бедии чедир кылдынмаан, эде кылыр түүлдер хөй, бо талазы-биле бистиң тудугжуларывыс сагыш човаар болза чогуур.

Культура ажылдакчыларының мурнунда турар чугула сорулгаларны ТК-ның июнь Пленуму чиге тодараткан деп, хооркүүскомуң даргазының оралакчызы эш **М. Попова** бодунуң саналын эгелээн.

Сөөлгү чылдарда улустуң культурлуг негелделерин хандырар талазы-биле хөй түүлдерниң кылдынганын Кызыл хоорайның культура албан черлери-биле четче хандыртынганы, чогаадыкчы интеллигенциянын, хоорайның ажылчын, албан-хаакчыларының бот-тывынгыр ураннүүлге идепкейлиг киржип турары хереченлеп турар. Хөй-нийтиниң шүгүмү-биле улустуң ансамбли, нийти ыры, танцы тургустунгулаан. Электростанциязында, пассажирлер АТК-зында, даараныларга комбинадында бот-тывынгыр уран түүл бөлгүмнери эки болуп турар. Хоорайның 3 кино театрларында, Крупская аттыг библиотекада хөй-нийти киржилге-биле ажылдаар чөвүлелдер эки ажылдап келген.

Культура албан черлериниң ажылының деннели амгы үениң негелделерин хандырып шыдавайн турар. Бо дээрге хөй-нийтичи киржилге-биле ажылдаар арганы чедир үнелевейн турарының түңнели-дир. Чамдык септелге заводу ышкаш бүдүрүлгелериниң удуртукчулары, парторганизация секретарьлары культура чырыдышкын хереэн түгле хооркүүскомуң, профэвилел организацияларының хереэ кылдыр көрүп турары канчап-даа шын эвес. Республиканың хөгжүм-шии театры, улус чогаадылгазының бажыңы хоорайның культура албан черлеринче, бот-тывынгыр уран түүлүнче көрүнмейн турар.

Элээди уругларың кижизидилгези, оларны ажылга киирери чугула айтырыг. Чамдык удуртукчу ажылдакчылар бо чугула хереқти тоомчага албас, оон оспаксыраар чоруктар бар. Ону соксадыр херек.

Партияның хоорай комитединиң штаттан дашкаар идеология комиссиязының даргазы эш **А. Ляпин** бодунуң саналынга чонну интернационализм ёзугага кижизидилгенин чугулазын чугаалаан. Ынчангаш чамдык садыг-кооператив школазы, көдээ ажыл-агый техникуму болгаш механизация училищезин ышкаш түскай өөредилге черлери сургуулдарны интернационалисчи, найыралчы чоруккa кижизидер ажылды кошкак тургускандың националисчи хөөн илередир, арагалаар, хулиганнаар чоруктарның бар болуп турарын шүгүмүүлээн.

Хооркүүскомуң улус өөредилге киндизининң эргелекчизи эш **З. Борисова** болгаш комсомол хооркомунуң бирги секретары эш **Ю. Путинцев** олар боттарының саналдарынга школачыларның болгаш пионерлерниң чайгы дыштанылгазының байдалын, эрткен өөредилге чылында школаларның база комсомолчу аныяктарның өөредилгезинге доктааганнар. Чаа өөредилге чылы-биле өөреникчилерге бүдүрүлге талазы-биле калбак билигни бээри дээш бүдүрүлгелерниң удуртукчулары школаларже улуг кичээнгейлиг салыры чугула деп эш Борисова саналдаан.

Күрүне банкызында партия эге организациязының секретары эш **Г. Кудрявцев** ол коллективте культура массалыг ажылды организастап турарының чижектерин киирип чүве чугаалаан. Ол коллективте 20 ажыг кижи коммунистиг күш-ажылдың бригадазы деп ат дээш демиселжип турар. Оратор саналынга Кызыл горпозу чайгы үеде чонга четчир санныг киосклер, ларёктарны организаставаанын, ол ышкаш хоорайның кино театрлары түгле план күүседиринче кичээнгей салып турарындан көрүкчүлер конференциялары, көрүкчүлерге лекциялар ышкаш массалыг хемчеглерни чоруттайн турарын ол шыгыы шүгүмүүлээн.

СЭКП обкомунуң секретары эш **К. Шойгу** болгаш партия хооркомунуң секретары эш **К. Шулуу** олар санал бергеш, Совет Эвилелиниң Коммунистиг партиязы-биле база өске-даа акы-дүмбе коммунистиг болгаш ажылчын партиялар-биле Кыдаттың Коммунистиг партиязының аразында чөрүлдээлерниң дугайын хоорайның партия активинин хуралының киржикчилериниң делгерецгейи-биле чугаалап бергеннер.

Актив хуралы хоорайның партия организацияларының моон соңгаар кылып чорудар хемчеглерин айыткан докгаалды хүлээп алган.

ОЛАР—КҮШ-АЖЫЛДЫҢ МУРНАКЧЫЛАРЫ

Мурнакчы крановщик

Петр Дюков Кызылдың бүс-турбиналыг электростанциязында крановщик болуп ажылдап турар. Күш-ажылдың бүдүрүкчүлүүн бедидери дээш оон чүткүлдүг ажылын электростанция коллективиниң ажылчыннары бедии-биле үнелээннер. Петр коммунистиг күш-ажылдың шалыпчызы деп хүндүлүг атты чедип алган. Чазактың шанналы — «Күш-ажылчы шылгарал» деп медаль-биле ол шаңнаткан.

Биче сеткилдиг, эш-өөрү-биле быжыг найыралдыг, ажыл-херек дээш кызымак аныяк ажылчынга оон коллективи ынчангаш чоргаарланып тураралар.

Чурукта: крановщик Петр Дюков.

Фото **В. Лутиовтуу.**

Саанчының сөзу

Каа-Хем районнуң «Кызыл тук» колхозунга саанналап ажылдаанымдан бээр 23 чыл эрткен. Бо чылдарның дургузунда саап турган инектеримниң саны 13—15-тен кудулаваан.

Бир инекке онааштыр 1200—1400 кг сүттү саап азы саанчылап ажылдап келген үемниң иштинде төрээн колхозумга 170—180 тонна сүттү саап берген мен. Оон аңгыда 140 бызааларны доруктур азыраап колхозка дужаадым.

— Сүт саалдазын кандыг аргалар-биле көвүдедип турар силер—деп менден болган чок-ла айтырып турар. Бол түүл болза саар инектериниң эки ажаалгазындан болгаш азыралындан хамааржыр.

Бо талазы-биле инек кадарчылары улуг рольду ойнаар. Сүт-бараан фермазында инек кадарчылары эштер Билик-оол, Болат олар инектерни дүн-хүн дургузунда кадарып турарының түңнелинде бирги чартык чылда инек бүргүзүнден сүт саалдазы көвүдеп турар.

Саанчы-даа кижи болзумза күрүнеже болгаш чонумга улуг ажылхеректи кылып чоруур кижи-дир мен. Ындыг болганда күрүнезиниң болгаш чонуның мурнунга ат-нүүрлүг болур ужурлуг. Ынчангаш кандыгдаа ажылдың чедиишкини кызымаккай күш-ажылындан хамааржыр дээрзин кезээде бодап чоруур мен.

М. САМБУУШКА.

Каа-Хем районнуң Белбейде сүт-бараан фермазының саанчызы.

Бригадир четкен тудугжу

Тожуның делгем тайгаларынга быдаргай чурттап чораан араттар колхоз болуп, күзели боттанып, күжү каттышканындан бээр түгле он ажыг чылдар арткен. Бо дээрге улуг эвес үе-дир. Ынчалза-даа ол кыска үениң иштинде анчы араттар улуг тиилелгени чедип алган. Шаанда ээн чыккан Тожуның Ий ховуүүнда Ильичниң лампазы чайнаан. «Май 1» колхозтуң төвү Ий суурда культура-амыдырал болгаш бүдүрүлге тудуглары чапты берген.

— Тыва улустуң үлегер чугаазыбиле алырга, «какkан өрген, кадаан баглаан чок» черге амыдыралдың болгаш культураның төвүн тургузарынга бистиң тудугжу оолдарывыс эрестиг-ле ажылдааннар. Ылангыя боду аныяк-даа болза, хоочун тудугжу Кол Хүлербенге чоргаарланмас аргажок.—Ол 17 харлыында, азы бистиң колхоз 1949 чылда тургустунары билек-ле балды, хирээзин холга тутkан ар чүве—деп, хоочун анчы Дарган Дажы-Серен ирей өөрүшкүлүг чугаалап орар. Аныяк тудугжу чаңгыс чер чурттугларының хүндүткелин, идегелин бодунуң могаг чок күш-ажылы-биле чаалап алган. Ол ам 14 чыл дургузунда үзүктел чок тудугжулап ажылдап турар. Бодунуң хереэнге билдилиг, тура дүшпес тура-соруктуг, организакчы Кол Хүлербенни бригадир ажылга киргенден бээр барык беш чылдар эрткен. Ол хүлээлгезин аныяк тудугжу база-ла алдарлыы-биле күүседип, чүгле тудуг эвес, а колхозта хөй-нийтиниң ажылынга база-ла идепкейлиг чоруун өөргүскен.

— Тудуг белен эвес ажыл болгай. Ынчалза-даа кижиниң бодундан хамааржыр. Эң-не баштай дуржулгалыг тудугжулар Сарыг-Хува, Дастыкай оларның дузазы-биле тудугжу болур күзелим чедип ап, тудугнуң чугула чажыдын шингээдип алган мен. Оон аңгыда «Тудугжу» деп солунну чыл бүрүде чагыдып ап турар мен. Эки-ле солун чүве, мээң башкым-на болгай. Оон тудугнуң эң-не депшилгелиг чаа аргаларын номчуп, тудугжу өөрүмге таныштырып турар мен—деп, Кол Бораевич дортубиле чугаалады. Бригадириниң оозула шын. Бүдүрүлгениң бүгү-ле адырларынга практика биле теорияны холбап, мурнакчы арга-дуржулганы Кол Бораевич доктаамал ажыглап турар.

СЭКП Тыва обкомунуң бешки пленумунуң шиитпирлерин амыдыралга күүседир сорулга-биле база Совет чазактың бөдүүн кижилер дээш кызыгаар чок ада-сагыш салыышкынынга харыы кылдыр «Май 1»-ниң тудугжулары эки ажылдаан. Чеди чылдың бешки чылында колхозтуң Куштуг-Кежиг сүт-бараан фермазынга беш чурттагга бажыннарын немей кылбышаан, ында чүнар бажынны эде кылыр, колхоз төвүнге ийи аал ишти чурттаар чурттагга бажыннарын кылыр хүлээлгезин эрестиг күүсеткен. Олар колхоз төвүнге бензин складын, школада ийи аал ишти чурттаар башкылар бажыңын болгаш колхозтар аразында септелге мастерскаязының тудугларын хүүсаа бетинде дооскулаан.

Моон соңгаар колхозтуң экономиказын быжыглаар сорулга-биле дузалал ажыл-агыйын — ыяш ажылын улам күштелдирер шиитпирни колхоз башгаар чери хүлээп алгаш, ол бүгүнү удуртуруп аныяк бригадир эш Хүлербенге дагзып, чер болганда тудугнуң, ыяш белеткелиниң, чугай кылырының бригадаларын аңаа быжыглаан. Кол Бораевич Хүлербенниң Чалыы-Чар деп черде Улачы Айыр-Санаага болгаш Ак Анчы-оолга баштаткан ийи звеноларының кыска үениң дургузунда 5100 кубометр ыяшты белеткээш, Кызылдың тудугларынче салдадып эгелээн.

Ажылдың темпизин бедидер болгаш чер-черде ажылдап турар кижилерниң негелде хереглелиин хандырар дээш бригадир Кол Бораевич Хүлербен бригадалар аразынга доктаамал чоруп турар. Ол тудугну удуртурундан аңгыда, хөй-нийтиниң ажылын база идепкейлиг кылып, солун номчулгазын болгаш лекция, бесседаны база чорудуп турар.

— Колхозтуң тудуг участогунда бригадалар 1963 чылдың 1-ги кварталында хүлээлгезин эки күүседеткен. Ийиги кварталдың түңнели база-ла эки. Ол чеднишкиннерге ооружган болбас ужурлуг бис. Республика ужур-дузалыг кадыкшылга школазын бо районга тударын көрген. Ону кылыр хүндүлүг хүлээле бистиң тудугжуларывыска онаашкан. Бо дээрге бистиң төрээн Коммунистиг партиявыстың өзүп орар чаштар дээш кызыгаар чок ада-сагыш салыышкынының тодаргай херечензи-дир. Кадыкшылга школазының баштай тутса чогуур үш бажыңнарының 600 кубометр ажыг ыяжын кезип, чонуп белеткээн бис. Ам ону сөөртүп, тудуп кириптер бис—деп, Кол Бораевич чугаалады.

Шынап-ла эки ажылдааннар. Ында мурнакчы тудугжулар: чонукчу Чыпзаа Борис, Ак Мурза 18 пагонметр ыяш чонар тургаш, 27—30 пагон-метрни чонуп, нормазын 130—150 хуу күүседип турар. Оларның одуруунга сөөртүкчү Бараан Чылбак, Ак Кушкатай, кезикчилер Бараан Чайзан, Бараан Чөкпээлең, трактористер Сайын-оол, Долгар-оол алышкылар хүн нормазын 110—150 хуу күүседип база мурнакчылар апарган.

Чонның чаагай амыдыралы, культуразы дээш күжүн, билиин харамнаннас Кол Бораевич Хүлербен ышкаш күш-ажылчы кижилерге чон чоргаарланыр.

К. СИМЧИТ.

ЛЕНИНГРАДЧЕ

Коммунистиг ёзу-биле чурттаар, өөренир эң эки группа дээш конкурсту Кызылдың башкы институдунга өөредилге чылының эгезинде-ле чарлаан. Бирги черни алган группаны чайгы дыштанылга үезинде Ленинградче халас экскурсияладыр—конкурстуң шанналы мындыг.

Ленинниң адын эдилээн, тергиин чараш хоорайларның бирээзи Ленинградче кымны барыксаваан дээр. Группа бүрүзү чыл дургузунда кызыл өөренип, хөй-нийти ажылынга идепкейлиг киржип келген. Өөредилге чылы доостурга, июни түңнелди үндүрүп көргеш, бирги черни төөгүдүл факультединиң ийиги курузунуң студентилери бистерге тывыскан.

Шупту он чеди группалардан бирги черге үнүп деп чүве белен эвес. Бистиң группавыс сессия бүрүзүнде экзаменнерни 100 хуу дужаап, спортка, уран түүл көрүлдезинге, хөй-нийти ажылынга база-ла мурнакчы болган. Институттуң шефке алганы «Тиилелге» совхозка каш удаа лекция, беседалыг, концерттерлиг аалдап бардывыс.

Бисте кол-ла чүве найыралывыста: чаңгызы хөйү дээш, хөйү чаңгызы дээш чурттаа чаңчыкканывыста.

Байгамчык үениң тургузукчу кадрлары—бистер келир үеже кезе көрген планнарлыг бис. Коммунизм үезиниң салгакчыларын кижизидер ён-не харыысалгалыг үүле бистерге онаашкан. Ынчангаш амдыгааштан эгелеп боттарывысты хаңы билиглиг, ёзулуг башкылар кылдыр белеткеп турар бис. Комсорг Тамара Монгуш, Шивидек Кызыл-оол, Седен-Хуурак Бин-оол, Монгуш Алдын-кыс, Нина Бады-Лама оларның өөредилге, хөй-нийти ажылынга кызымаан демделевес аргажок. Салчак Данзы Монгуш Зуучап, Акаажык Очур олар уран түүлге ар хейлер: сценага оларның үнү бо-ла чаңгыланы берген турар.

Эки дооскаш, дыштанып чоруптарга, сагыш-сеткилге түүден-даа артык өөрүнчүг-дүр. Бо аян-чорук бистиң найыралывысты улам быжыглаар.

К. ЧЕРЛИК-ООЛ,
группаның даргазы.

ДААРТА—КАДЫКШЫЛГА ХҮНҮ

Кадык камгалалының улус комиссариадын тургузар дугайында Декретке 1918 чылдың июль 11-де В. И. Ленин ат салган. Оон бээр ам 45 чыл болган. Бо хүнүң Совет Эвилелиниң хоорайларынга болгаш суурларынга Кадыкшылга хүнү кылдыр чыл бүрүде эрттирип келген. Чурттакчылыг черлерни арыг-шевер байдалга тургузар, чаагайжыдар, ногаанчыдар, аарыгларны болдурбас, агаарны, хемнерни, хөлдерни хирлендирбес, бүдүрүлгеге күш-ажылдың байдалын экижидер, халдавырлыг аарыгларны нептертпес, магабот гигиеназының чүрүмүн сагыыр талазы-биле чоруттунган хемчеглерни көөрүнүң хүнү кылдыр Кадыкшылга хүнүн бисте эрттирип турар.

Бистиң республиканың хоорайларынга болгаш суурларынга Кадыкшылга хүнүн бо чылын июль 14-те эрттирип турар. Кызыл хоорайның ажылчы чоннары Кадыкшылга хүнүнге үүкүштүр элээн хөй хемчеглерни боттандырып келген. Хоорайның хөй-хөй коллективтери кадыкшылга талазы-биле эки көргүзүглерни чедип ап турар.

Ындыг коллективтер бүдүрүлгеге күш-ажылдың байдалын экижидип, кижилерниң аарыырын болгаш бүдүрүлгеге бертинер чоруктарны эвээжедип, девискээрлерни чаагайжыдып, ногаанчыткан, ажылдаар черлерни арыг-шевер тургузар чижектиг хемчеглерни чоруткан. Ындыг бүдүрүлгелерге пассажирлер АТК-зы (начальниги эш Чернов), республика типографиязы (директор эш Чемков), электростанция (директор эш Асеев), харылзаа эргелелиниң гаражы (начальниги эш Кожемякин), № 1 АТБ (начальниги эш Зандеев) болгаш оон-даа өскелер хамааржыр. Чижээ, пассажирлер АТК-зы цехтер өрээлдерин болгаш ажылдаар черлерни арыг-шевер тургузар дээш чарышты цехтер аразында калбарткан. № 1 АТБ суббота салында-ла девискээр, цехтер, ажылдаар черлер аштап арыглаарының субботниктерин чорудуп турар. Садыг черлерин арыг-силиг болдурар, садыгларның девискээрин, иштин арыг-шевер тургузар талазы-биле горпонуң № 2, Тывпродснабтың № 2 магазиннери, Тывпродснабтың № 2 столовазы болгаш өске-даа черлер эки көргүзүглерлиг болуп турар. Эки көргүзүглерлиг уруглар албан черлеринге № 6 ясля, № 4 болгаш № 7 ясли-садтар хамааржыр.

КГБ болгаш Күрбанк конторазы боттарының девискээрин эки чаагайжыдып, ногаанчыткан болгаш ында хөй санныг чечектерни, чадаң үнүштерни тарыгылаан.

Бистиң хоорайның пенсионерлерни ногаанчыдылгага улуг салыышкынны киирип, Каа-Хем болгаш Ажылчын кудумчуларының аразында чаа сесерликти боттарының күжү-биле тургузуп, ону эки ажаап турарлар. Даараныларга комбинадының ажылчыннары боттарының бүдүрүлгезинин чанында чаа сесерликти кылган. Хоорайның квартал комитеттери чаагайжыдылгага болгаш ногаанчыдылгага хөй күжениишкинни киирип турар. Эш Симакова даргалаан 58-ки квартал комитединиң эки ажылын онзалап демделгезе чогуур.

Эки көргүзүглер-биле чергелештир кадыкшылга, арыг-шевер талазыбиле бисте ам-даа бар четпестерни демделээр херек.

Чаагайжыдылгага, ногаанчыдылгага, херим кажаа иштин, бүдүрүлге цехтерин, - ажылдаар черлерни арыг-шевер тургузарынга, күш-ажылдың байдалын экижидеринге хоорайның бүгү чурттакчылары шупүзү идепкейлиг киришкен болза, Кадыкшылга хүнүнге улам-на эки көргүзүглерлиг ужурашкан турар ийик бис.

Хоорайның коммунал чүнар бажыннарында арыг-шевер байдалы ам-даа четпес. Оларда арыг-шевер чүрүмүн үреп, ашталганы доктаамал кылбайн турар болгаш девискээрлери чаагайжыттынмаан, ногаанчыдылга чедир кылдынмаан, парикмахёрскааларда байдал база ындыг.

Садыг болгаш ниити чемненилге черлериниң арыг-шеверин эки сагывайн, ашталганы шынар чок чорудуп, ымыраа-сээк-биле кошкак демисежип турар чорукту айтыр херек.

Септелге заводунуң шуткулга цехинде, Улуг-Хем ыяш үлетпүрүнүң мебель цехинде, алгы болгаш түүйбу заводтарында база-ла арыг-шевер байдалы четпес, эки вентиляциялар чок, девискээрлери хирлиг, чаагайжыттынмаан, күш-ажыл байдалын чогуур деннелге чедир экижитпээн.

Хоорайның коммунал ажыл-агый кижизининң бажыннар эргелелдери аштаашкынны багай шынарлыг чорудуп, бок төгер демир хааржактарны чогуур үезинде хостадып арыглавайн турар. Автобус доктаар черлерде, сесерликтерде бок каар герметиктиг улуг демир хааржактар хоорайның хевирин үреп турар.

Оон-биле кады чамдык чурттакчылар боттарының чурттагга бажыңнарының девискээрин арыглап аштавайн, ногаанчытпайн, бокгарын кудумчуларже төп турар таварылгалар бар.

Кадыкшылга хүнү дээрге, чыл дургузунда чоруттунган ажылдарның түңнелин көөрүнүң хүнү болганда, ажылчы чоннарның кадыын камгалаарына холбаһан болгаш янзыбүрү аарыгларны болдурбас дээш баш бурунгаар чорудар хемчеглерни, хоорай, суурларның чаагайжыдылгазын, бүдүрүлгеге күш-ажыл байдалын экижидерни, чер бүрүзүнге арыг-шевер чүрүмүн сагыырын будуң чыл дургузунда хүн бүрү чорудары бистиң чугула соруглавые болур ужурлуг.

Хоорайның чурттакчы чонунга бүгү-ле таарымчалыг байдалды тургузуп, арыг-шеверни үлегерлиг тургузары, чер бүрүзүнге кадыкшыдылганың хемчеглерни чедиишкинниг чорудары бүгү хөй-нийтиниң хереэ болур. Бо чугула ажыл-херекке медицина ажылдакчылары улуг рольду ойнаар хүлээлгелиг.

Б. ЩУР,
Кызыл хоорайның кол санитар эмчизи.

ХӨЙ-НИИТИНИҢ ХЫНАЛДАЗЫ

Бистиң чораанывыс садыгда

Партия-иүрүнэ контролюнуң комитединиң, Күрсадыг инспекция эргелеминиң даалгазын ёзугаар Кызыл гэрпозунуң товароведи Н. Агапова биле мен № 13 аъш-чем магазинииҥ амыялын хынап көрдүвүс.

Аъш-чем бараанналрыныҥ садыында гастрономнуг, баналеялыг ийи салбыр бар. Гастрономнуг салбырга (эргелекчизи Е. Шилин) хыналдаан илерзини: расписанне ёзугаар магазин ажылдап турар, хүнде каш шайтан каш шакка чедир ажылдаарыныҥ чарлалы астыган, садыгныылар садып алыкчылар-биле саналыгаку шын чорудуп турар, Бараанналрны долгзыни таарычалыг.

Моҥ-биле чергелештир, ыындыг четпестер көзүгеп, чимээ, сухарейниҥ, хлебтиҥ, «Первомайское» деп печениениҥ, конфеттериҥ болгаш оон-даа өске аъш-чем бараанналрыныҥ ортээн биживээн. Чамдык аъш-чем бараанналры четче делгеттинмээн. Чүге ындыгыл?

— Күш четикпейн турар бис — деп, эргелевичи харылаан. Салбырда бараанналрны киирип, делгеп турар бир кижи бар-даа болза, ону өске ажылдарга ажыглап турар. Ол чүге бараан киирип делгээринге ажылдаар ушуруур.

Четпестериҥ бирээзи болза, магазинче хлеб совртуп эмээриниҥ тодаргай графиги чок, оон түҥнелинде магазинни ажыдыптарга, ында хлеб чок болгулаар. Чүге дизе, хлеб болгаш булка ыяылар совртулгези чамдыкта хөмүдаашкыныҥ байдалга таварыжып турар.

Садыг залындан болгаш соодукчудан 4 килограмм ажыг хөй эъдин ап алгаш көөрүвүсче, чыдый берген, садар арганок эът болган. Демир дескаарда 182 кг үнүш үзү даштын чадагай черде дескаары-биле турбушаан, ону хереглекчилерге садыгжы сатпайн турган. Оон чылдагааны түүдэн болганыла дизе, бо чылдың март 13-те чоруттунган лаборатория аналиэтеринге үндезинээш, санитария комиссиязы ону үрелип, баксыраан, чем кылдыр ажыглап болбас үстүр деп көрген. Ыындыг турбушке, ол үнүш үзү магазинде турбушаан, ону үндүр биширииниҥ талазы-биле хемчег алдынмаан. Продукт үрелип баксыраанныҥ ыым-даа дүвүревээн, ол дугайын салбырның директору эш Селигеев биляр, гөрпо даргазы эш Машовка ол шагда-ла дыңнаалган, ындыг-даа болза түҥнел чок эрткен.

Магазинде маргарин кирзе-даа, кесну кылдыр делгеттинмээн, садарыңга белем эвес болган. Садыл алыкчыларның үргүлчү-ле хереглеп бээри газировка садыгда ыырыңай чок. Магазинде ыыраа-сээктериҥ иесиулеҥи кончуг, аъш-чем продуктулары довурак-довуунуг болгулаан. Магазинде кудун чогу ажылга саатты болуп турар дээрзин техниктиг ажылдакчылар демдеглээн, олар ыран башкыдан сугну даңыглап турар. Кудук дээш гөрпоның удуртукчуларынга чеже-даа дилег киирген, ынчалза-да ол айтырыг ам-даа шиитпирлеттинмээн.

Аъш-чем продуктуларын хереглекчилерге садып турары оонуң. Прейскурантыларның чарлалы чок. Садыгныылар бир кижиге чаҥгыс үгда чеже хөмүзүдиг аъш-чем бараанналрын үндүр садып болурунуң нормаларын биживээш аспаан. Хөмүдал деп-тери кассада турар дээрзиниҥ дугайында чарлал чок. Магазинде ийи соодулга установказы тургустунгаан, ажылдавайн турар. Дүрген үреливчен продуктуларны херим иштинде тургузуп каапы эдептиг.

Бакалея салбырындан (эргелекчизи Л. Труханова) илерзини: хүнде чүгле 10 — 15 бодон сүттү хүндүскүүнүң 10, 11, 12 шактарда садып эгелээрге, чүгле ийи шак дургузунда саттыма бээр. Сүттү хөй-биле кудуп турар, оон уламыдан арыг-шеверни сагыырынга таарышпас байдал тавариың турар. Сүт болганчок-ла таптү бээр, сүттү дамчыдып кудар чаа херексел үрелик хевээр турбушаан. Салбырның арыг-шевер байдалы база багай. Продуктуларны доозум үглээн. Хөй бараанналрның вртээ айыттынмаан, бакалея бараанналрын делгээринге саазын хаптар чедишпес. Делгээн аъш-чем бараанналрында оларның деңзизи, вртээ айыттынмайн турган.

Садыг шугумунга хөй-иниитиниҥ контролю болза, оон ажылында четпестерни чайладырынга болгаш частырыгларны дүрген эдерингe улуг идигни бээр. Садыг амылдакчылары оортан чогуур түҥнелди кылгаш, ажылыкың чамдык чедишиикиннерин, дүржулгазын быжыглавышаан, илерээн четпестерни дарый чайладыр, салдынган чаа сорулгаларны боттандырар дээш, күмененишкиннииг амылдаар ушуруглуг.

Н. ВАСИЛЬЕВ.

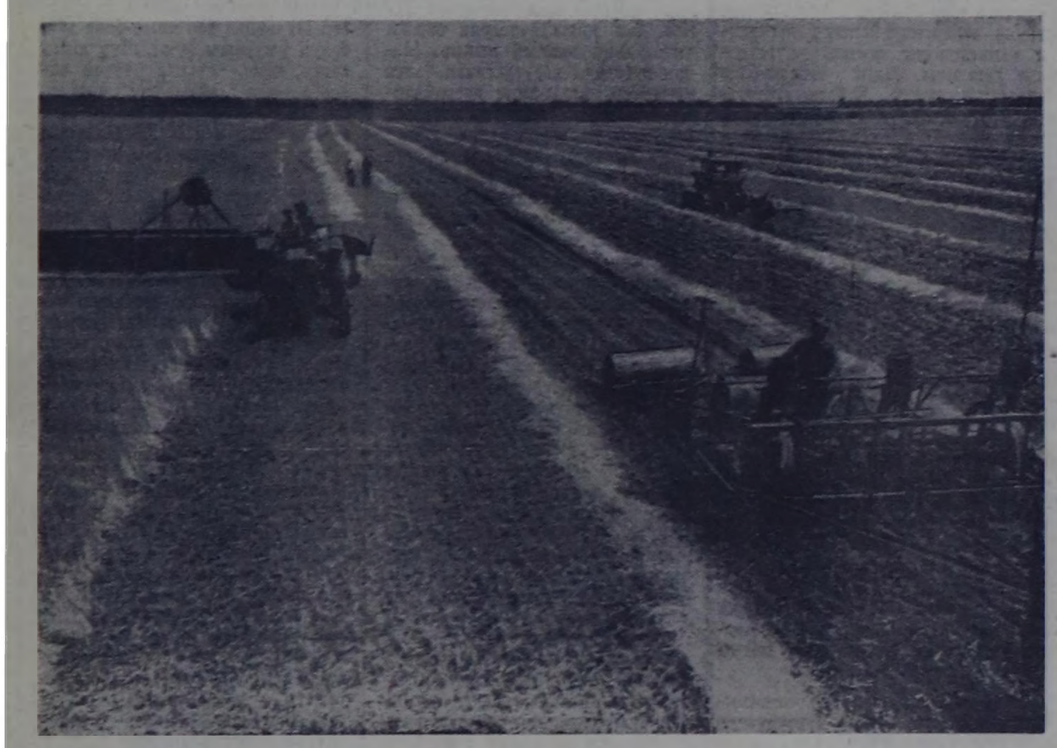

НИКОЛАЕВ ОБЛАСТЬ. Тараа культураларының ажаан алышкыны калбак фронтуга чоруттунуп турар. Сингиреск бүдүрүлге эргелелиниҥ «Прибугский» совхозунуң ийги салбырының механизаторлары гектар бүрүзүнден ортумаа-биле 18 центнер кызыл-тасты тарыр турар. Ында ажылды комплексилиг чорудуп турар. Андазын болгаш культиваторлардыг тракторлар жатказары сүрүштүр чоруп турар. Тракторлар аңгыска тарыыр кукурузаның тарылгазынга хостагган участоктарның хөрзүнүн белетеп турар. Кукурузаның тарылгазын минералдыг чемнишчидилгелерни төгери-биле харыуда чорудуп турар. Сеялкалар-биле сүрүштүр чоруп турар катоктар-биле хөрзүнү дескилеп турар.

Чуруукта: «Прибугский» совхозта тараа культураларының комплексилиг ажаан алышкыны.

Фото К. Дудченковуу. СЭТА-ның фотохрониказы.

Малчын Серээ

Барыын-Хемчик районнуң «Малчын» колхозунуң Моген-Бүренде № 1 бот-оруга-чарылгалыг хойжу бригадазының кежигүнү Сая Серээ Кара-оолович хой ажылын хөгжүдер болган оон продуктулуг чоруун көвүдедир талазы-биле эки ажылдап турар. Сая Серээ колхозка 1953 чылда киргеи.

Эрткен он чылдарның дургузунда Сая Серээ хой кадарчыларынга үөүтелиишкин чокка ажылдавышаан, колхозунуң хой ажылын хөгжүдериниҥ херээнге бодунуң төлептиг салыышкынын киирген. Ол 1959 чылда 100 баш хойга онаалтыр 134 хураганнарны камгалап ал, тергинин эки ажылдаан. СЭКП обкомунуң болган облкүүскомунуң Хүндүлел бижии-биле шаннаткан.

1963 чылда Сая Серээниҥ коданыда 299 төрүүр хой бар. Бо хүннерге чедир 297 хой төрээн, оон хураганнарын бүрүн камгалап алган. Тус черниҥ агаар-бойдузунуң байдалынга таарыштыр хой кыргылдазын июль айның 15—20 үезинде эгелеп чорудар. Хойжу бир хойдан 1,9 кг дүк кыргып алыр деп хүлээлгезин ажыр күүсеткен.

Хойну ажаарының болгаш чаа хураганнарны доруктур азыраарының бодүүн аргаларының дугайынга дүржулталыг хойжу мынчаар чугаалап турар: чаш хураганнарны баштайгы 2—3 хүннерде бир хүн дургузунда 2—3 катап наиг аа-биле эмзирер үжурлуг. Шак ынчаар азыраарга, чаш хураганнар дүрген хөөрүгар болгаш янзы-бүрү аарыгларлан аарывас болур. Оон аңгыда хураган кажаазының иштинге кургат болгаш хоюг одек төгери эргежок чутула. Хойларны эткир болгаш дүккүр кылдыр азыраарда хамыктың мурнунда иштн делгем кажаага тургузар. Бир эвес хойну дажыын кажаага тургузар болза, хойнуң эъди изип деридер болгаш дүгү хойу-биле чудунар чорук оортан тыптыр. Аргалыг-ла болза хойну чадагай кажаага кыштаткаш, кажан массалыг солдап эгелей бергеи үеде чылыг кажаага тургузары ажыктыг деп дүржулгалыг хойжу сүмелеп турар.

И. УСПУҢ-ДОРЖУ.

—□—

Чарыш сорук киирген

Улуг-Хем районда Жданов аттыг колхозтуң тараажылары дүжүт ажаалдазынга белеткелди организастыг чорудуп турар. В. Кечил-оолга удуртқан механизаторлар 4 комбайнны септеп дооскан, олар ам удавас база бир болук 4 комбайнны кылып үндүреринге чоокшулаан.

Ажылдың темпизи, эки шынары дээш чарыш механизаторларны, ховунуң бүгү ажыл-ишчилерин улам сорук киирип турар. Септекчи механизаторларда Э. Лопсан, И. Тюндешев, Д. Серенмаа ышкаш, хүнде ажыл нормазын 180 хуу чедир күүседип турарлар хөй.

А. СОСКАЛ.

ФЕЛЬЕТОН ОРНУНГА

Думчуу „дыртык“ күдээ

Ынчан Алдан-Маадыр аттыг колхоз турда. Ондар Аннаа хып дээн чалыы назыныың киижи-не чечектелиишкинниге турган. Аныяк кыс Аннаа колхозтуң трактор бригадазынга кожукчулап ажылдап турда. Ондар Успеек дээрзи ол уругга ынакшыл дугайында чечен-мерген сөстүг чагааларны улаштыр-улаштыр биижп чорудуп тургаш, оон түрээн «тудуп апкан». Ынчангаш 1954 чылда аас-кежиктиг өг-бүленя туда бергеннер. Ол үеде Успеек колхозка почтачылап тургаш, сөөк туберкулёзундан аары-биле аарый берген. Аннаа ашаан кадык кылдыр эжиртип алыр дээш кандыг хемчеглерни албаан дээр! Трактурга кожукчулап тургаш, акшаны-даа, тараяны-даа эндере ажылдап эккээр турган. Оон ашаанга акша-көпеекти арбыны-биле кармактаткаш, Балгазын санаторийинче эмнедип чорудупкан.

Успеек санаторийге бир чыл ажыг үе дургузунда эмнедип турда, кадайы акшаны почта дамчыштыр үргүлчү-ле чорудуп турган. Успеек аңаа гармошканы багай эвес ойнаптар кылдыр өөренип апкан. Аннаа оон кажан чедип кээрин четтикпейн манап турда, аңаа Успеектиҥ чагаазы ужугуп келген. Оон иштинде «Мен-даа ам экирий бердим. Мээң аарыымга дузалаанынар ужурунда четтирдим. Моон сонгаар мени ашаам диген херээнер-даа чок боор. Бодунарны бодунар-ла билип көрүнер...» диген сөстерни номчупкаш, Аннааның сагыш-сеткили каранғылап, холунда тудуп алган орган чагаазын ышкыныш бадырыпкан. Кан кадык болуп экирээн, күдер кара эрге Аннаа херек чок болганы ол ышкажыл! Успеек Балгазындан Алдан-Маадырга чедип келгеш, олче көрүнмээндээ, бажын чайгылап, эктин кыскылаап, оон чанынга-даа чагдаваан.

Кан кадык эр Алдан-Маадырга хлеб быжырыкчылап ажылдай берген. Ол-ла ынчан апнык уругларже карак албайн шыгаап чоруп турда, Успеектиҥ караанга М. Ира дээр кыс иидиге бергеи. Оон чүзү боор, хлеб быжырыкчызы эр шак ол кыстан адырылбайн-на барган. Удаваанда куда-даа дүшкеи. Бир чыл болганда, Успеектиҥ Кызыл хоорайже 6 ай хуусаалыг баяныстер курузунче чоруткан. «Мениче акшадан шылчыдып тур, ынак сарыым. Курсту доозуп баргаштын, сеҥи таптыг «чаг иштинде бүүрек, чанчык иштинде таакпы» дег азыраай мен аан» диген, чагааларны база-ла чорудуп туруп берген. Уруг база-ла ашаанның аайындан эртпейн, акшаны ай санында-ла шылчыдып турган.

Баяныстер курузуп дооскаш, Успеек Алдан-Маадыр клубун эргелекчилей берген. Танцы кежээлери болганда, баяның ойнап олура, аныяк кыстарже элдеп чиктиг чанчаалыкынар-биле көргүлеп-ле турган. Ынчап тура, чалыы кыс Д-ни бүүдү «төөрөктеп» эгелээн. Ол кысты көргээзинге киирип апкан. Бир ай иштинде Д-биле кады чоруп, бажыныга хонмайн турган, кадайы Ираның сагыш-сеткилин баксыралып, оон хөнүүн үндаратқан. Күдээзи Успеектиҥ шак ынчаар «думчуу дыртыя» бергенин Ираның төрел-дөргүлү дораан-на билип каан.

«Думчуу дыртыйган» күдээ кадайы Ираны каапкаш, ажылын база каггаштың чоруткан. Бир дыннаарга, Суг-Аксының Культура бажының директорлай берген сураглыг болган.

Аннаа турган, кожазында Кара-Чыраа суурдан чаш уруглуг бот-не О. Фаяны «аас-кежиктиг өг-бүле туда чурттаалы» диген, уруу-биле ийилдирии бажынынга экке апган. Оон-биле үш ай чурттаан: «Сеҥен хөнүүм халып, эримин калдым, ам сени көөр хөнүүм чок апаарды» диген. Ол-ла ынчан апнык уругларже карак албайн шыгаап чоруп турда, Успеектиҥ караанга М. Ира дээр кыс иидиге бергеи. Оон чүзү боор, хлеб быжырыкчызы эр шак ол кыстан адырылбайн-на барган. Удаваанда куда-даа дүшкеи. Бир чыл болганда, Успеектиҥ Кызыл хоорайже 6 ай хуусаалыг баяныстер курузунче чоруткан. «Мениче акшадан шылчыдып тур, ынак сарыым. Курсту доозуп баргаштын, сеҥи таптыг «чаг иштинде бүүрек, чанчык иштинде таакпы» дег азыраай мен аан» диген, чагааларны база-ла чорудуп туруп берген. Уруг база-ла ашаанның аайындан эртпейн, акшаны ай санында-ла шылчыдып турган. Баяныстер курузуп дооскаш, Успеек Алдан-Маадыр клубун эргелекчилей берген. Танцы кежээлери болганда, баяның ойнап олура, аныяк кыстарже элдеп чиктиг чанчаалыкынар-биле көргүлеп-ле турган. Ынчап тура, чалыы кыс Д-ни бүүдү «төөрөктеп» эгелээн. Ол кысты көргээзинге киирип апкан. Бир ай иштинде Д-биле кады чоруп, бажыныга хонмайн турган, кадайы Ираның сагыш-сеткилин баксыралып, оон хөнүүн үндаратқан. Күдээзи Успеектиҥ шак ынчаар «думчуу дыртыя» бергенин Ираның төрел-дөргүлү дораан-на билип каан.

«Думчуу дыртыйган» күдээ кадайы Ираны каапкаш, ажылын база каггаштың чоруткан. Бир дыннаарга, Суг-Аксының Культура бажының директорлай берген сураглыг болган.

Аннаа турган, кожазында Кара-Чыраа суурдан чаш уруглуг бот-не О. Фаяны «аас-кежиктиг өг-бүле туда чурттаалы» диген, уруу-биле ийилдирии бажынынга экке апган. Оон-биле үш ай чурттаан: «Сеҥен хөнүүм халып, эримин калдым, ам сени көөр хөнүүм чок апаарды» диген. Ол-ла ынчан апнык уругларже карак албайн шыгаап чоруп турда, Успеектиҥ караанга М. Ира дээр кыс иидиге бергеи. Оон чүзү боор, хлеб быжырыкчызы эр шак ол кыстан адырылбайн-на барган. Удаваанда куда-даа дүшкеи. Бир чыл болганда, Успеектиҥ Кызыл хоорайже 6 ай хуусаалыг баяныстер курузунче чоруткан. «Мениче акшадан шылчыдып тур, ынак сарыым. Курсту доозуп баргаштын, сеҥи таптыг «чаг иштинде бүүрек, чанчык иштинде таакпы» дег азыраай мен аан» диген, чагааларны база-ла чорудуп туруп берген. Уруг база-ла ашаанның аайындан эртпейн, акшаны ай санында-ла шылчыдып турган.

Чоннуң тура-соруун хүндүлээр

Италияда иштики политиктиг байдалдың чидигленишкини улам кедереп, чагырыкчы бөлүктериниң улуска удур политиказынга массаларның таарыжымас чоруу болгаш киленнээшкини кажангызындан-даа артых улуг хемчээлдиг апарган.

Апрель 28-те парламент соңгулдаларының үезинде христиан-демократтыг партия аштырышкынга таварышкан. Бодунуң талалакчыларының санын 8 миллион кижи чедир көвүдеткеш, компартия улуг тинилелгени чедип алган. Коммунистиг партия чүртүн политиктиг угланышкынын үндезини-биле өскертириниң массаларның түткүлүн чайгылыш чок илередип, боттарының амыдыралчы негелделерин дээш, ытали ниитилелди чаартыры дээш демиселге ажылчын болгаш улусчу массаның чангыс эвин камгалап турар карачангыс партия болганы-биле ол тинилелге чедип алдынган.

Бодунуң тергиндекчи байдалын хевээр артырып алыры-биле христиан-демократтыг партия ону кризиске чедирип келген ол-ла угланышкынын чорударын үргүлчүлевишаан. Чогум утказы-биле алырга, итали реакциянын ол угланышкыны оон чазак программазының ийи түүлдеринде мөөнеттинген: ол дээрге даштыкы талазы-биле алырга, «атлантикага шынчы чорук» база иштики талазы-биле алырга, компартияга удур демисел болуп турар.

Депшилгелиг парлалганың демдеглээнін ёзугаар алырга, бирги түүл бот-тускайлан даштыкы политиканың чогун, НАТО-нуң чагырыкчыларының агрессчи бодалдарынга оон чугаажок чагыртып турарын, а алызында кээп—тайбычне итали улустуң түткүлүн херекке албас чорукту бижыглап турар.

Ийиги түүл дээрге, Италияның ажылчын шимчээшкинниңге хамаарыштыр чагырыкчы буржуаз ангының төлевилел алганы хөделишкиннериниң адырыкталчак планындан көстүп турар. Шак ол планны эш П. Тольятти шуут эчизинге чедир сойгалап илереткен. Оон бижээни болза: «Ында ажык демиселдиң шугуму ажылчын шимчээшкинин оон эчис соруглаларының хажыызынга тургузарынче, экономиктиг болгаш социал харылзааларның алыс утказынга дегбейн, ону өскертпейн барып болгу дег, эргелелдиң ындыг системазынга чагыртқан байдалды ээлеп алыр кылдыр ол шимчээшкинни албадаарынче угланган элээн бодамчалыг болгаш кажар шугум-биле холуп турар; ол шугум хамыктың мурнунда ажылчын шимчээшкинин башкаландырарынче, бодунуң көдүрлүүшкүнүн, бодунуң хөөнүг чорууп, бодунуң амгы ниитилелди чаартып болгаш чаа ниитилелди тургузуп шыдаар аргазын чидирер кылдыр ону албадаарынче угланган».

Ол план ам безин күүсеттинип турар. Чамдык чаартылгаларны алзап турар чоруктары-биле, чазактың ажыл-чорудулгазынга киирер деп овузуннары-биле христиан-демократтыг партия бодунуң талазынче Италияның социалистиг партиязын хандыкпыдып алырын кызыдып турар.

Соңгулдалар соонда башгайы чазакты тургузарының дугайында даалганы алган христиан-демократтыг партияның секретары Моро, чогум утказы-биле алырга, ол соруглаларны болгаш оларны чедип алырының аргазын ажыы-биле чарлап үндүрген. Ынчаарга ол соруглалар илергей-ле хоралакчы шынар-бүдүштүг түрбүже, Неннии болгаш социалистиг партияда оон болүү түүле христиан-демократтар-биле чазакка эвилелдежип киреринге эвес, харын консерватитиг буржуазия-биле кады ажылдакылганың оруунче бодунуң партиязын хандыкпыдарынга база чөпчээшкен. Ажылчын ангының эргеажыктарын оон херекке албаан чоруу кедергей-ле иле болган. Неннииниң бодунуң бөлүүнде безин чөрүлдээлер дыка чидигленген. Хереткиң ужуру дээрге, Неннии баштаан партияның удуртулгазын шинтпирлээринге, албан-дужаалдан үнер деп айтырыг тургузарынга безин четкен. Италияның социалистиг партиязының Төп Комитединиң хөй нуруузу Неннииниң туруш-бодалын бүрүү шапкан, удуртулгадан үнер дээнин хүлээвээн болгаш дем кадып ажылдап кылган шинтпирлерни хүндүлеп көөрүн оон негээн.

Морону деткиниринден социалистиг партияның ойталаны, оон министрлер кабинединиң тургузар чоруун болдурбайн барган. Ынчалзажок христиан-демократтыг партияның удуртукчулары саат чокка чаа кажырлаашкын кылып, чазак кризизин үзе шинтпирлээриниң мурнунда бюджетти бадылаарының болгаш агар-ажылхеректерни чорударының эргежок чугулазы деп чылдык-биле, депутаттар палатазының даргазы чоруан Леоне баштаан чангыс партияның «ажыл-херекчи» чазаа джигир үвени тургуза тыртып алганнар. Ындыг шинтпириниң сурагжын шыдавазын өөренип көргеш, демохристианнарның удуртулгазы чаа чазакка бүзүреп шыйзыгар чоруктан быладаашкын болган таварылгада парламентини тарадыр болгаш чаа соңгулдаларны чорудар түве деп кыжанган.

Чагырыкчы партияның ол чаа коргудушкунунга даянып, парламентини дүжүрериниң болгаш «чүртта политиктиг байдалдың кедергей чидигленириниң» аргазын дилеп тывар дээш бодунуң партиязын коргутпушпан, Неннии социалистиг партияның Төп Комитединиң дагын чыылдырган пленумунуң киржикчилериниң хөй нуруузу Леонениң чазаанга бүзүрээр бе, бүзүревес бе дээрзиниң дугайында бадылаашкын үезинде дадагалзаар деп шинтпирни чедип алган. Ол чорук эрге-чагыргага киреринин оруун чаа чазакка херек кырында ажыдып берип турар-дыр, чүге дээрге ол ам ийи палаталарга бодунга эргежок чугула бадылаашкыннарның хөй нуруузун ап шыдаптар.

Партияның чөөн үзелдиг бөлүү Неннииниң кажарлаашкыннарын шынгы шүгүмчүлээн. Партияның иштики демисели чидигленген. Социалистер итали ажылчын шимчээшкинининң эрге-ажыктарынга таарыштыр шын орукту тып шыдаар бе дээрзи Италияның социалистиг партиязының октябрьның төнчүзүнде болур съездизинге ол демиселдиң түннелинден дыка хамаарыжыр.

Леонениң чазаанга бодунуң оппозициязын Италияның коммунистиг партиязы эң-не шинтпирлиг болгаш чугаажок деп медеглээн. «Ажылхерекчи кабинет, тодаргайлаарга күрүненниң күүсекчи эрге-чагыргазының бажында долу эргелиг политиктиг органның чогу дээрге-ле чүртүн бүгү амыдыралын шуут удуртурун оон экономиказын контрольдап турар ындыг күштерге дамчыдып бээр дээни ол-дур, ынчаарга ол дээрге консерватитиг, реакцылыг күштер дээрзин билир бис. Административтиг чазак дээрге-ле барыын үзелче чайгылышкын, барыын үзелдиг чаа авантюраларга белеткел-дир»—деп, П. Тольятти тайылбырлаан.

Массаларның идепкейлиг демиселин организастап, бүгү демократтыг күштериң чангыс эвин, база хамыктың мурнунда ажылчын ийи партияларның—коммунистиг болгаш социалистиг партияларның хөделишкиннериниң чангыс эвин быжыглавышаан, коммунистер болза реакцияның планнары үстүр чорукту, бүгү итали политиканың чөөн үзелче шинтпирлиг болгаш бүзүлүг эргилдезин чедип алырын оралдажып турар. «Барыын үзелче чайгылышкынның айылын реакцылыг күштериң коргудушкунунга болгаш негелделеринге дүжүп бериишкинниң дузазыбиле үзүткап болбас; тайбынның болгаш хосталганың байдалында чүртүн чаартылгазының болгаш депшилгезининң чорудулгазын үргүлчүлээрин күзеп турар бүгү улусчу күштерниң бөлчүринин, чангыс эвинин болгаш дайынчы угаан-бодалының аргазы-биле ол реакцылыг күштерге удурланыышкын кылыры эргежок чугула»—деп, Италияның коммунистиг партиязының чиңгине секретарының оралакчызы Луиджи Лонго чоокта чаагы чугаазынга онзалап демделээн.

«Улустуң тура-соруун, апрель 28-те парламент соңгулдаларының үезинде чөөн үзелче чоннуң илергейлеттинген түткүлүн хүндүлеп болгу дег ындыг чазакты тургузарын» боттарының резолюцияларынга негевишаан, Италияның фабрикаларының болгаш заводтарының ажылчы чоннары, тараачыннары болгаш албан-хаакчылары бүгү чүртта митингилерни, хуралларны эрттирип турар.

А. ДЬЯКОВ.

ХАБАРОВСК КРАЙ. Охот далайның эриинде балыкчаашкын үези үргүлчүлевишаан. «Рассвет Севера» колхозтуң балыкчылары чедиишкинниг ажылдап турар. Г. Т. Майбороданың бригадазы (чурукта) балык тывыжынын чыл планын ажыл-агыйда баштай ажыр күүсеткен бригадаларының бирээзи болуп турар. 8.050 центнер балык тудар планның тургаш, 10 мун центнерден хөй балыкты туткан.

Фото Г. ХРЕНОВТУУ

СЭТА-ның фотохрониказы.

Экономиктиг бүзээлээшкин буза шаптырар

ГАВАНА. (СЭТА). АКШ-тың банкызында чыдары Кубаның акша-хөрөнгүлерин хүүлегпес дугайында. Куба-биле акша саарылгазын хоруур дугайында АКШ-тың чазаанын шинтпиринге Кубаның хөй-ниитизи киленнээшкин-биле харылаан. Кубаның парлалгазы бо хемчеги куба улуска удур чаа агрессчи үүлгедиг кылдыр көрген.

«Нотисиас де Ой» солунун «Кеннединиң чаа агрессиязы» деп агелиг түүлүнге айытканы болза, АКШ-тың күрүне департаментизиниң шинтпири капиталистиг чамдык чүрттаргбиле даштыкы садыг талазы-биле бергедеишкинни Кубага тургузарынче угланган, доллар зоназында турар чүрттарга куба дипломаттарның ажыл-чорудулгазын бергедедир соруглалыг. Вашингтон Кубага удур калчаараашкынны база катап өөскүдүп үндүрериң оралдажып, куба бассейнинин суун база катап бокталдырарын, делегейниң дүшкүүрлүг чоруун күштелдирерин болгаш куба революцияга удур чаа крест походун организастаарын чүткүп турар-дыр деп солун демделээн.

Империалистер төөгүнүн дүржулгазын өөренип албаан болгаш экономиктиг агрессиянын дузазы-биле иштики контрреволюцияны база катап кедүрүп үндүрериң, ынчангаш хөлеэкиленикчилериниң халдап киреринге таарымчалыг байдалдарны тургузарын кордап турар дээрзин «Нотисиас де Ой» солун оон ынай бижээн.

Сан-хөө талазы-биле «бүзээлээшкин» Кубага далай бүзээлээшкининиң организастааны буурап дүшкени дээш империалистерниң өжээн негээниниден өске чүү-даа эвес-тир деп ол солун айыткан.

АКШ-тың чазаанын айтыышкыныбиле холбаштыр бистиң чүртүвүстүн мурнунга тургустунун келир бергелер ажып эртинген турар деп «Нотисиас де Ой» солун демделээн. Куба революциянын өөнүктери дайынардан дыка артык күштүг.

Аяа долган, КИНО ажыы-биле билинген

Москва хоорайга делегелгенин хөй-хөй чүрттарындан фестивальга киржир дээн аныктар төлээлекчилери чыглып кээрге, найысылалдын чүрттакчылары оларны ээдек, чылыы-биле үткүп хүлээп ап турган. Ол байырлалдын хүннериниң бир-ле кежээзинде Москва чоогунда болчашкан бажыныңга чүртүн улуг-улуг хоорайларындан эң оптуг-кажар, дуржулгалыг оорлар болдунчуп турар...

...Бо бүгү түүлдерни: оорунчүг байырлалды, бужар-бак үүлгедиг кылыр деп турар карман оорларының белеткелин «Тулуш реакция» деп кинофильмнин эге кадрларында тодаргай көргүскен. Бо кино ам бистиң республиканың киноэкраннарында үнүп эгелээн. Ында чогум чүнүң дугайын көргүзүп турарыл?

Бистиң кайгамчыктыг Төрээн чүртүвүста коммунизминиң материал-техниктиг базазының хайнышкынынын ажылнажы чоруп турар. Бүгү совет улус кижи төрелгетеннин шагшаандан тура бодап чораан күзелин—чырыткылыг келир үени тургузар дээш сорук киришкининиг ажылдап, хүн, шак келген түдүм-на улам улуг тинилелгени чедип ап турар. Ынчалза-даа эргинин артышкыннары—ажыл кылбас маңгыстар, оорлар, чалгаалар, арагачылар, булгамыктар биске эвээш эвес доктарны таварыштырып турар. Л. Шейниниң рассказынга үндезилээш, «Мосфильм» киностудиязының бүдүрүп үндүрген бо кинофильминде ындыг теманы көргүскен. Ол болза эргинин бужар артышкыны—оорлар дугайында сойгалаашкынныг чогаал болур.

...Шаандан тура-ла таныш оорлар фестивальды ажыглап алгаш, оон киржикчилерин оорлап үптээриниң планын кылыр. Ынчан туттуруп хоруглаттаан бөлүк идегеттер анга-аңгы хоорайлардан четкилеп келирге, оларның баштыны Кардинал мынча дээр:

— Бо онза чыышты кылган ужуру мындыг—ам делегей фестивалы ажыттынар-дыр. Айтырыг чангыс: фестивальды канчаар үткүп хүлээп алыры...

Оорлар дораан-на хөлзеп, оонмоон саналдарын киирип эгелээрлер. Бөлүк оор идегеттер канчаар үүлгедиг кылырын дугуржуп турар аразында, оларның чыжынга келбейн барган шаандакы эжи—Сенька-Мороз көстүп келир. Ол, эрги өөнүктериниң кем-бүрүүлүг үүлгедиин соксадыр бодаан. Чүге дээрге, Сенька-Мороз шагда-ла эттинген, ам заводта ажылдап турар, мурнакчы бүдүрүлгечи болгаш сагыш човангыр өг-бүле ээзи болу берген. Ынчангаш ол ак-сеткилдии-биле бүгү үүлдү тайылбырлаар бодаан. Ынчалза-даа дуржок оорлар ону тоовайн баарлар.

Бо кинофильмде кажар оптуг ол оорларның парлалга ажылдакчызы, тайылбырлакчы азы төлээлекчи кижилер болуп алгаш, оор үүлгедиглер кылып чоруп турарын база тодаргай көргүскен. Ынчалза-даа фильмниң кол темазы—ак-сеткилдиг совет кижилериниң чаагай амыдырал-чуртталгазын көргеш, бөлүк оорларның баштыны Кардиналдың миниишкини деп чугаалаан болур. Кардинал болза, хөй санныг барман оорларының аразынга алдаржаан, бо бүжар чорукка хөй кижилерни өөреткен кижи чораан. Ол бичизинде-ле бажыныңдан дургуннап чоруткан, оорлар холунга кирип, оларга көгүттүрген, чаагай оруктан тайын бүдүргэн. Баштайгы үдаала-ла акша оорлаан, улам амдажаанын, канчаар туттуруп кезеичеге киргенин ол ажыы-биле чугаалап олурар.

Кардинал Москвага чедип кээрге, оон мурнунда таныш чораан хөй оору шын орукче кирип, аксеткилдиг чурттай берген болган. Кажараан оор ынчан хандыр боданыш эгелээн. Эң ылангыя ол бодунуң мурнунда кымдан-даа артык мергежилдиг кылдыр өөредип каан оорлуу—Сенька-Мороз-биле ужуражып, оон кадайыбиле чугаалашкан.

Мурнунда Сенька-Мороз шоолыг оор чораан, ам ол ак-сеткилдиг мурнакчы ажылчын фестиваль үезинде кижилериң карманнарындан, сумкаларындан хөй акшаны таныыр оорлары оптуг кажар аргалар-биле канчаар ушту ап турарын көрүп каап, оларны соксадырын ораллажыр. Чогум-на оон ужурундан ол, Кардиналды—шаандакы башкызын бодунуң бажынына аппаар. Оорларның баштыны өөреникчизининг чүү хире аас-кежиктиг чурттап, ниитилелге кандыг ажыктыг чүүлдерни берип турарын караабиле көрүп, кулаа-биле дыңнаар.

Оон ак-сеткилдиг кижилер-биле ужурашканы анза улуг ниг болур. Кардинал ол-ла чоруп тургаш, дуне апарганда профессор Муромцев деп кижи-биле душ болуп ужуражы бээр. «Чүү кижи силер, чүнү кылып турар силер?»—деп айтыраргга, профессор ажыы-биле чугаалаар:—Мен эмчи кижи мен... Ынчалза-даа болум, база аарыг—ракетыг апардым. Ам чонга ак-сеткилдиг-биле бараан болуру дээрге, эң чаагай үүле болдур ийин... Мен ам таптыг-ла бир ай чурттаарым арткан. Дан адып, чаа хүн үнүп келди. Барып ажылдаар херек. Дораан барып, 42 харлыг кижи кезер мен. Оон улуг-хырны ракетыг. Ынавыла оон тыныш алыр мен... Сен база чаагай үүлени кылырынче далажып көр, ам-даа орай эвес...

Оон соонда Кардинал мырынай чаа, кайгамчыктыг делегейни көрген ышкаш сакты берген. Ынчангаш ол бодунуң 30 ажыг чылдарының дургузунда оор үүлгединиктиннерин соксаткаш, ол бүгүнү ажыы-биле төөгүп бээр. Оон ала-даа долган, оон ужурундан ажыы-биле билинген-даа.

Бо фильмни көргүчүлер улуг сонуургал-биле көөрлер. Бистең эргинин эң бужар артышкыннарының бирээзи—оорлаар чоруктуң таварылгалары ам-даа бар. Оон-биле демисел—хүннүң чугула айтырыгларының бирээзи.

М. ТОПЧА.

Расистериң калчаараашкыны негр улусту сый шаап шыдавас

НЬЮ-ЙОРК. (СЭТА). Чоокта чаа Торранс хоорайга (Калифорния штат) сөөк-язы ылгаар чорукка удурланыышкынның чыскаалынга киришкен 45 харлыг негр кижини аарыбиле дыңнаткан каан чытканын кудумчудан тып алган. оон фамилиязын билип алыры ам дээрзинде бүтпейн барган дээрзин информас агентилелдер дыңнаткан. Расистер ол негр кижиниң чүшкүүзүнче боолаан болган. Негр демиселчининг байдалы идегел чок деп, эмнелгениң эмчилери медеглээн.

Ол-ла хоорайга эрткен воскресеньеде расис өлүрүкчүлер сөөк-язы ылгаар чорукка удурланыышкынның олура эрттирер ажыл сокседыышкынынга киришкен ийи негрлерни — сөөк-язы талазы-биле дең болур чоруктуң конгресс организациязының бежингүнерин автомобиль-биле бастырып каарын оралдажып турган.

Штаттарның эрге-чагыргаларының өмээржилгезин ажыглап алгаш, расистер улам калчаарап турар. Куклукскланчыларның баштыны Калвин Ф. Брейгтин Атланта хоорайга (Джорджия штат) расистериң чыжынга чүве чугаалап тургаш, медеглээни болза, куклускланчылар боочепсекти холга алыр ужурлуг, чүге дээрге, «ажык раса дайының бис эгелевээн шазвыста кара кештиглер оожургавас боор». Июль 20-де Савинна хоорайга (Джорджия штат) куклускланчылар ак кештиг кижилерден негрлериң башкаланыры дээш турүүп турар кижилериң чыскаалын организастаар деп ол идегет ажыы-биле медеглээн.

Колониалистиг федерация

ЛОНДОН. (СЭТА). Малайяның, Сингапурунуң, Соңгу Борнеонуң болгаш Саравактың, а ол ышкаш англи чазактың төлээлекчилери июль 8-тен 9-че дүнезинде Лондонга Малайзияның федерациязың албан ёзузу-биле тургузуп турар дугуржулгага ат салгаанзар.

Чаа федерация бо чылдың август 31-деп күштүг болуп эгелээр. Чаа федерацияны тургузар дугайында чугаалажыышкыларга киришкен оон киржикчилериниң бирээзи болур Бруней дугуржулгага ат салбайн барган.

Мурнуу-Чөөн Азияда национал-хосталгалыг шимчээшкинге удур демиселге британ империализмниң туруштарын камгалаарынга чаа федерация чепсек болурунга Макмилланның таазаа кордап турар. 1957 чылда Малайя федерациязынга Англияның дөгээни «камгалал болгаш бот-бодунга дузалажыр дугайында» керээ ам Малайзияның федерациязының бүгү деваскээринге күштүг болур. Бо керээ болза, ылангыя ол районга бодунуң шериг баазаларын тургузар арганы Англияга берип турар.

Кенияга парламентиге болгаш провинциал хуралдарга бирги бүгү-ниити соңгулда болуп эрткен. Бадылаашкынга үш миллион африканнар болгаш алдан муц европейжилер киришкен. Ол болган соңгулдага Кениянын Африка национал эвилели тинилелгени чедип алган.

Чурукта: Найробинин чурттакчылары эвилелдиң баштынчызы Джомо Кениатунага байыр чедирип турары.

Фото ЮПИ—СЭТА.

Эквадорнуң ажылчы чоннарының хоозуралы

ГУАЯКИЛЬ. (СЭТА). Албаның статистика сан-медээлерин ёзугаар алырга, сөөлгү 17 айларның дургузунда Эквадорга амыдырап чурттаарының үнези 16,2 хуу аартаан. Амыдырап чурттаарының үнезинин аартааны ажылчы чоннарның ажыл төлевириниң доктаамал кудулаашкынында болгаш чүртүн улус массаларының ниити хоозуралында онза илерип турар. Битода үнүп турар «Сабадо» журналдың айтыш турары болза, эквадорларның 78 хуузунуң хүн бүрүде чарыгдалы 55 сентаводанн 3 сукре 50 сентавога чедир кудулап балып турар, ол болза ортумаа-биле 2,6-дан 17,1 чедир америк центага ден.

Чүртта аш болгаш хоозурал неперээн, ылангыя уругларның ортузунда өлүр чорук кончуг хөй. Планнаашкынның национал хүнтазының техниктиг директору Сальгадонун билингени болза, чүртүүн чонунун хөй нуруузу янзы-бүрү аарыгдардан качыгдап турар.

Контрреволюстуг идегеттерниң бир баштыңчызы туттурган

ПАРИЖ. (СЭТА). Куба эмигрант-контрреволюстуг идегеттерниң база бир баштынчызы Фернандо Мартин Иасетти Мексиканың эрге-чагыргаларының тудуп хоруглаан. Франс Пресс агентилелдиң корреспондентизиниң Мехикодан дыңнатканы-биле алырга, Веракрус портка куба садыг суднозун сугже дүлүп киирер дээр оралдажышкынны кылганы дээш Мартин Иасетти бүрүүдадып турар. Бо херектиң талазы-биле сес куба эмигрантыларны тудуп хоруглаан.

Иван Петрович Решетников

1931 чылдан бээр СЭКП кежигүнү Иван Петрович Решетников 1963 чылдың июль 11-де мөчээн.

Иван Петрович Решетников 1909 чылда Алтай крайның Шелаболиха суурунга төрүттүнген. Ол, бодунуң күш-ажылчы ажыл-чорудулгазын 1925 чылда Бийск хоорайның пөстаавы фабриказынга аргычы болуп эгелээн.

Москваның педагогика институдуң дооскан сөөлүнде 1933 чылдан эгелээш И. П. Решетников үжен чылдарның дургузунда педагогика фронтузунга: дыл болгаш литература башкызы, Барнаулдуң педучилищезиниң директорунуң оралакчызы болгаш директору болуп ажылдап келген.

1948 чылдан эгелээш И. П. Решетников СЭКП Тыва обкомунуң партшколазының болгаш совпаршколазының директорунуң өөредилге тазлазы-биле оралакчызынга ажылдап турган. Сөөлгү дөрт чылдарда—Тыва респотребсоюзтуң кооператив профессионал-техниктиг училищезиниң башкызынга ажылдап турган.

И. П. Решетников педагогика коллективтериниң болгаш хоорайның партия организациязының хөй-ниитичи-политиктиг амыдыралынга идепкейлиг киржип келген. СЭКП Кызыл хооркомунуң кежигүнүнге ол каш удаа соңгуттуруп турган.

Төрээн чүртүнүң мурнунга ачы-хавыязы дээш Иван Петрович Решетников «1941—1945 чылдарда Ада-чүрттуң Улуг дайынынга Германияны ашкан тиилелге дээш» деп медаль-биле шаңнаттырган.

Иван Петрович Решетников арыг болгаш шынчы коммунист, бөдүүн болгаш дыңнангыр эш чораан.

Оон дугайында турасказал ону билир бүгү кижилерниң чүректеринге кезээде артар.

Белүп эштери.

Редакторнуң оралакчызы Д. О. БЕГЗИ.

Кинотеатрларга

БӨГҮН

«НАЙЫРАЛ»: «Хайгылда» 10, 12, «Хаанның өршээли» 2, 4, 6, 8, 10 шактарда.

«КАА-ХЕМ»: Уругларга программалар 10, «Боду-биле барып алыр чаагаа» 11, 1, 3 болгаш 9 шактарда. «Аас-кежиин үнелээр» 5, 7 шактарда.

«ЕНИСЕЙ»: «Даарта келиидер» 12.30, 4.30, 6.30, 8.30 шактарда.

«ВОСТОК»: «Ыраккы ортулукта» 1.15, 3.15, «Дунайның төрүү» 1.15, 7.15, 9.15 шактарда.

ЧАЙГЫ КИНОТЕАТРГА: «Ийилээн эрлер-дир бис» 5.15, 7.15, 9.15 шактарда.

Июль 14—кадыкшылга хүнү

ЭРГИМ ЭШТЕР!

1963 чылдың июль 14-те культураның болгаш дыштанылганың Гастелло аттыг парыгынга кадыкшылга хүнүн чорудар.

Кадыкшылга хүнүнде күш-ажылдың байдалын экижидеринин болгаш коммунистиг амыдырал дээш демиселдиң талазы-биле ажылдың түннелин кылыр.

ПРОГРАММАЗЫ

1. Ногаан театрга:

а) Кадыкшылга хүнүнге холбаштырган байырлыг хурал. (Иделкелчи — кадык камгалал министри эш Любимов).

б) Эстрада оркестриниң байырлал концерти.

Эгелээри хүндүскүнүң 12 шакта.

2. Медицина темазынга айтырыглар болгаш харылар номээзи. Кинофильмнер көргүзер.

Эгелээри кежээкиниң 8 шакта.

Ол хүн паркка флюрографтыг установка, хан шинчилээр талазы-биле пункт, эмчилер болгаш юристер консультацияларының столу (лекторий бажыңынга), уруглар кадыкшыдылгазының ерээли ажылдаар.

Лекторий бажыңынга: эмнерниң болгаш санитария, гигиена делгелгези болур.

Күш-культура маргылдаалары чоруглар.

ШУПТУ КАДЫКШЫЛГА ХҮНҮНЧЕ!

СЭКП-ниң Тыва обкому болгаш Кызыл хооркому СЭКП кежигүнү ИВАН ПЕТРОВИЧ РЕШЕТНИКОВТУН

55 харлыында, бо чылдың июль 11-де, алекке мөчээнин ханы кажыдал-биле дыңнадып, мөчээн кижиниң ат-бүлезинге кажыылалын илергейлеп тур.

РЕДАКЦИЯНЫН АДРЕЗИ: Кызыл Щетинкин — Кравченко-кудумчузу, бажын № 3. телефоннары: Редакторнуң 24 — 63, редакторнуң оралакчыларының 35 — 24, 25 — 38, идеология кылдызының 37 — 13, харыысалгалыг секретарының 23 — 35, кедээ ажыл-агый бүдүрүлгезиниң болгаш партийжи амыдырал кылдызының 25 — 38, 23 — 54, улетпур бүдүрүлгезиниң болгаш партийжи амыдырал кылдызының 22 — 64, чагаа, ажылчын болгаш кедээ корреспондентилер база совет тургузуг болгаш амыдырал кылдыстеринин 21 — 27, Информация кылдызының 20—60, бухгалтериянын 31—75, корректорларның 21 — 47, солун келбейн барганда 32 — 75 телефонче долгаар.

ТС—01276.

Чагыг № 122. Культура министерствозунуң типографиязы

БҮГҮ ЧУРТТАРНЫҢ ПРОЛЕТАРИЙЛЕРИ, КАТТЫЖЫҢАР!

ШЫН

СЭКП Тыва обкомунуң, Тыва АССР-ниң Дээди Советиниң болгаш Министрлер Чөвүделиниң органы

1925 чылда үндезилеттингеш

1963 ч. ИЮЛЬ 14 ВОСКРЕСЕНЬЕ № 166 (5570).

Өртээ 2 көп.

Коргунчуг ужарларны дамчыштыр

БРАТСК. (СЭТА). Братскиден 250 километр ырак турар, Ангара кавызының үшүү гидроэлектростанциязы—Усть-Илимск ГЭС-тиң тудуунга белеткел калбарган. Ол тайгаже чедери безин берге: автомобиль оруун чаа тудуп турар, а суг-биле баар орукту ужарлар моондактап турар.

Ында Ершовск ужар онза аймылдыг. Ону эртип болбас ужар деп үр үеде санап келген. Ангараның чоогунда көдээ черлерниң чурттакчыларын кайгаткан кайгамчык болуушкун болган: ийи улут ужарларны аар судиолар эртип келген. Олар чаа гидроэлектростанцияның тудуглаларынга чер буза тепсир снарядтарны, экскаваторларны, автомашиналарны, көдүртүр кранларны болгаш өске-даа техниканы чедирип келген.

Ершовск ужарны эртип болбас дугайында хоозун чугаа хүл ыяланган. Ленинградтың «Гипроречтранс» деп институдунуң гидрографиктиг экспедициязының үш чылда чорудуп келген ажылы ол ужарны эртеринге дузалаан. Институттуң тускай эртемниглери Братскиден Усть-Илимск ГЭС-тиң турар черинге чедир судиоларның чоруп болур аргазын шинчилеп көрген. Радиометриктиг приборларның дузазы-биле хемниң унуп калбаа-биле хемчээп, судно чоруур орукту чогумчулаадыы-биле хынап көрген. Ол медээлерин удуртулга болдурбушаан, капитан Владимир Савенков аар судиоларны Ершовск ужарны дамчыштыр эрттирип келген.

Усть-Илимск ГЭС-тиң турар черинге чедир суг оруу ажыттынган.

Санитар культуразын бедик деңнелче

Бистиң чуртка чонуңуң кадык камгалалыныңм херээн күүркениң эргелиинге алыр сорулга-биле кадык камгалалыңың улус комиссариадын тургузар дугайында Совет чазактың декрединиге 1918 чылдың июль 11-де В. И. Ленин ат салган. Ол ленинчи декретти бистиң чуртка боттандырып ангелээнден бээр ам дөртен беш чыл болган. Ол хүнүң бистиң чуртка Кадыкшылга хүнү кылдыр чыл бүрүде эрттирип турар апарган. Бо чылын Тыва республикага Кадыкшылга хүнүн бөгүн, дыштанып хүнде, эрттирип турар.

Кадыкшылгя хүнү — медицина хөй-нинтизиниң баймралы, күш-ажылга болгаш амыдыралга бедик санитар-культура дээш демиселче бүгү чонну, хөй-нинтинн мобилизастаарының хүнү болур. Күш-ажылдың болгаш амыдыралдың санитар-культуразын экижидер, чурттакчылыг черлерни арыг-шевер тургузар, чаагайжыдар, ногаанчыдар, бот-гигиеназының чурумун сагыыр, санитар-чырыдмышкын пропагандазын калбартыр талазы-биле чоруттунган ажылдарның түңнелин көөрүнүң хүнү кылдыр Кадыкшылга хүнүн чер бүрүзүнге эрттирери чаңчыл болуп келген.

Кадыкшылга хүнүнге демдеглээр ужурлуг хемчеглериниң иштинден санитар-культуразының ажылы бистиң республиканың байдалынга чугула айтырыгларның бирээзи болур. Хоорай, суурларның, өг-бүленнің болгаш боттуг санитар-культуразын бедидер чорук—коммунизим тургузуукчузу совет кижиниң кадыкшылы, оң ажылгар арганы болурунуң чугула айтырыы, аарыгларны болдурбас болгаш кедизинде барып аарыглар нептерээр чорукту узуткаар хемчеглериң чамдык кеззэ болур.

Бо ажылды бүгү талазы-биле калбартырының аргалары, материалдыг баазазы, шимчедир күүжү бистиң республикада четчир санныы-биле бар. Ажылчы чоннарның кадыкшылы дээш ажылдап турар эмнелге черлери, медицина пунктулары барык бүгү чурттакчылыг черлерде бар, дөрт чүс чыгыы дээдэн эртемниг эмчилер, бир муң чыгыы ортумак эртемниг медицина ажыдакчылары чон ортузунда ажылдап турар. Оон аңгыда республиканың санитар-чырыдмышкын бажыңы, кадык камгалалының органнары, Кызыл крест нинтилелиниң организацияларының, чер бүрүде санитар комиссиялары, Советтерниң кадык камгалалының талазы-биле доктаамал комиссиялары, санитар постулары, төлээлекчилери, инспекторлары дээн чижектиг улуг күш бар. Хамык ужур бо улуг күштүг бүрүн ажылдадыры, кол сорулгаже угландыр таарыштыр ажыглаары болур.

Кадыкшылга болгаш санитар-чырыдмышкын дуржулгазын чер бүрүзүнге нептередип болур чижектер республикада хөй. Чөөн-Хемчик районнуң, ылаңгыя Чадаана хоорайның медицина ажылдакчылары Кадыкшылга хүнүнге уткуштур медицина болгаш санитар-чырыдмышкын билиглери пропагандалаарының тускай айын чоруткан. Эмчилер, медицина ажылдакчылары кино үндүрер черлерге кино көргүзүп эгелээр мурнунда бесседалар кылып, районнуң радио дамчыдылгазынга лекциялар номчуп, чер-черге барып санитар-кадыкшылга дугайында таймылбыр ажылы кылып, чурттакчылыг черлериң арыг-шевер байдалынче кичээнгей салып, өске-даа чугула хемчеглерни чорудуп турар. Тус-тус будүрүлге черлеринде тускай булуңнарны организастаан. Чижээ, Чадаананың үлетпүр комбинадының даарнылга цегинде «Херээженнер гигиеназы», столованда «Арыг-шевер—кадыкшылдың үндезини», АТК-да «Таапкы болгаш арага — кадыкшылдың дайзыны» чижектиг булуңнарны организастаан. Бо хемчеглерни түр үеним эвес, а үргүлүүн болдурары эргежок чугула.

Район бүрүзүнүң, эмнелге болгаш медпункт бүрүзүнүң медицина ажылдакчылары шуптузу ындыг хемчеглерни ап болур аргалыг. Кол-да чүве ажылдакчыларның чогаадыкчы инициативазындан хамаарыжыр. Ынчалзаада чамдык черлерде медицина болгаш санитар-чырыдмышкын пропагандазы четпес чорул турарын демдеглеп чогуур. Республика эмнелгезиниң салбырлар эргелекчилери А. И. Канунников, А. Л. Спиридонов, В. А. Верещагин чижектиг байлак дуржулгалыг болгаш билиглиг эштериниң үнүү чөөн мурнунга сөөлгү үеде дыңналбайн турар деп, эпидемолог эш Т. Парунинаның чемелеп турары чөптүг. Барыын-Хемчик районнуң «Большевик» колхозунуң төвүнде, Улуг-Хем районнуң Ак-Туругда медпунктуларның эмчи ажылдакчылары чок болуп турарындан хаалгыг турун турарының дугайын колхозчу К. Сыргымай, ажылчыннар Д. Шынарап, К. Доржу олар редакцияга бижип турарлар. Медицина ажылдакчылары чок болганда, ол суурларга медицина болгаш санитар-чырыдмышкын пропагандазын, санитар-культура хемчеглерни билдилии-биле кым эргелеп башкарарыл деп айтырыг чаягаар-ла салдынар.

Чон ортузунга медицина болгаш санитар-кадыкшылга билиглерни нептередир төлээде, республиканга кадыкшылга университеттерни болгаш школаларын организастаары ам үеде чугула айтырыг болуп турар. Бо талазы-биле баштайгы базымнар кылдынып турар. Чижээ, Каа-Хемниң «Совет Тыва» колхозунда эш Попова баштаан кадыкшылга школдзы ажылдап турар болгаш ындыг школаларны Таңдының Бай-Хаак, Балгазын суурларга болгаш өске-даа черлерге тургузар деп турар. Бо чаа түүлду чер бүрүзүнге деткинри эргежок чугула.

Кадыкшылга университедин Кызылда безин организаставаанны республиканың Санитар-чырыдмышкын бажыңының бир чедир кылбаан түүлү болур. Черле ынчангаш Санитар-чырыдмышкын бажыңы хуудустар парлап тарадырындан, чер бүрүзүнге плакат көргүзүглер кылырындан аңгыда, санитар-культуразын нептередир талазы-биле боттуг ажыл чорутпайн турар. Санэпидстанция, «Билиг» нептередир нинтилелдиң салбыры, Кызыл крест болгаш өске-даа ол чижектиг организациялар-биле Санитар-чырыдмышкын бажыңы бир деминг ажылдаар болза, оон ажылы ам дээштиг болгаш чедишкинниг болур.

Чонның санитар-культуразын бедидерине хоорай, суурлар чаагайжыдылгазы, ногаанчыдылгазы, арыг-шевер, культурлуг чурттакча дээш демисел чугула ужур-дузалыг. Бо чорук чүгле медицина талазы-биле ужур-дузалыг эвес, харын-даа политиктиг, идеологтуг ужур-дузалыг. Ынчангаш чон ортузунга санитар-культуразын, медицина пропагандазын күштелдирери — СЭКП ТК-ниң июнь Пленумунуң доктаалын боттандырарының, идеологтуг ажылды калбартырының база чугула кезээ болур.

Ажылчы чоннарның кадыын камгалаары, медицина болгаш санитар-кадыкшылга билиглерни нептередири, санитар-культуразын бедидери — медицина ажылдакчыларының, бүгү хөй-нинтиниң ынчээнгейниниң төвүнге турар болгаш оларның чугула хүлээлгези болур ужурлуг.

СЭКП ОБКОМУНУҢ БЮРОЗУНДА БОЛГАШ ТЫВА АССР-НИҢ МИНИСТРЛЕР ЧӨВҮЛЕЛИНДЕ

Көдээ школалар тудуунун чоруп турарының болгаш оларның материалдыг баазазын быжыглаарынын дугайында

1959 — 1962 өөредилге чылдарының дургузунда 11,7 муң өөреникчи өөренир чаа школаларны түлүп ажыглалга киргенин, оон иштинде 6,8 муң өөреникчи өөренир школаларны көдээ черлерге тутканын, 2130 өөреникчи өөренир школаларны колхозтарның акша-хөрөнгизи-биле тудуп ажыглалга киргенин СЭКП обкомунуң бюрозу болгаш Тыва АССР-ниң Министрлер Чөвүдели демдеглээн.

Оон-биле чергедештир республиканың көдээ черлеринде школаларның материалдыг баазазын быжыглаар талазы-биле ажылдарның эң-не багай чорун турарын, ол чорук «Школзның амыдырал-биле харылзазын быжыглаарының болгаш улус өөредилгезинин моон соңгааргы хөгжүдезинин дугайында» Хоойлуну күүседип боттандырарында улуг шаптыктаашкынны болдуруп турарын база демдеглээн.

Школалар тудуунга чарыгдаарыбиле күргүнеден үндүрген акша-хөрөнгини чогуур үе-шаанда долузубиле шын ажыглавас чоруктар кайы хөй. Школалар тудуунун талазы-биле бо 1963 чылдың эрткен беш айларының планы түгле 26,9 хуу күүсединнген. Школалар тудуунун планын күүседир талазы-биле ажылдар иланғыя Каа-Хем, Чөөн-Хемчик, Улуг-Хем районнарда болгаш Кызыл хоорайда эң-не багай чорун турар.

Чамдык партномнарның болгаш райкүүскомнарның талазындан школалар тудуунче хүн бүрүнүң кичээнгейин кошкаткан. Ылаңгыя Барыын-Хемчик, Улуг-Хем районнарда бо талазы-биле ажыл эң-не багай. Барыын-Хемчиктиң Шуй, Улуг-Хемниң Чааты, Иштин-Хем суурларында амдыгаа дээр башкылар чурттаар чангыс-даа бажың туттунмаан. Колхозтарның боттарының идепкейлиг чоруу-биле күрүнеден акша-хөрөнги чарыгдавайн тургаш школалар тудуп бээр ажыл сөөлгү үеде бага-ла кошкаан.

Тыва АССР-ниң Министрлер Чөвүделиниң капитал тудуг киадызынын (эш Иванов) талазындан школалар тудуун чорударының удуртулгазын кончуг багай чорудуп, планныг онаалгаларны ай сайында-ла күүсетпейн турар. Уруглар садтарын тударының талазы-биле ажыл база-ла багай.

Көдээ черлерде ниити билигнин школаларының материалдыг баазазы шак мындыг кончуг багай байдалда турда, дыка хөй партномнар, райкүүскомнар, республиканың Чырыдышкын министерствозу чугула хемчеглерни ап чорутпаан, ол ышкаш СЭКП ТК-ниң болгаш ССРЭ-ниң Министрлер Чөвүделиниң 1960 чылдың июнь айның 22-де үндүргени «Школа тудуунун болгаш оларның материалдыг баазазын быжыглаарының хемчеглериниң дугайында» доктаалын күүсетпейн, бо чугула участокту чедир үнелевейн, школалар тудуун айыткан хуусазында эки шынарлыг кылдыр доозаар, ажыглалга киргеринче удуртулганы көшкаткан болгаш контроль кылбайн турар.

СЭКП ТК-ниң РСФСР талазы-биле Бюрозунун болгаш РСФСР-ниң Министрлер Чөвүделиниң 1963 чылдың майның 21-де үндүргени «Школларның материалдыг баазазын моон соңгаар быжыглаарының сорулгаларының болгаш школа тудуунун талазы-биле удуртулганы эжижиринең дугайында» доктаалынга үндезилээш, СЭКП обкомунуң бюрозу болгаш Тыва АССР-ниң Министрлер Чөвүдели бо талазы-биле доктаалды хүлээп алган.

Ол доктаалда моон адаанда чугула сорулгаларны салган:

1963 чылда планда айытканы 2 муң өөреникчи өөренир база 5746 дөрбелчин метр хемчээлиг ниити чурттагга бажыннарының тудугларын ажыглалга киргеп турарын партномнардан болгаш райкүүскомнардан негээн.

1964 — 1965 чылдарда көдээ черлерге 1680 өөреникчи өөренир ниити билиглериниң школаларын, 920 дөрбелчин метр хемчээлиг чурттагга шөлүн тудуп ажыглалга киргеринин дугайында Тыва АССР-ниң Чырыдышкын министерствозунуң киирип келген планын чүүдүт деп көөр болгаш школа тудуунга болгаш сеңгелгелиинге үндүрген акша-хөрөнгини чогуур ой-шаанда долузу-биле шингээдип алырының дугайында негелдени чер-черде улус өөредилге органнарындан күштелдиреринде база школаның болгаш интернаттарның бажың-балгадын, оон өнүү-хөрөнгизиинге каныыт болурунга өөреникчилерни кижизидерин чер-черде улус өөредилгезиниң органнарының удуртукчуларындан шынгыы негээрин республиканың Чырыдышкын министерствозунга (эш Болдур-оолга) даасКан.

Моон мурнунда школаларга азы интернаттарга хамааржыр турган кичээл эрттирип болур болгаш өскелээ чүүлдерге ажыглап болур оранбажыңнарны катап школаларга, интернаттарга эгидерининң дугайын парткомнарга болгаш райкүүскомнарга сүмелээн.

Көдээ черлерде школа тудугларын чогуур ой-шаанда ажыглалга киирерин боттандырар төлээде, оларга хереглеттүгүлә тудуг материалдарын, дериг-херекседдерни, мебельдерни, фондулуг тудуг материалдарының иштинден бар аргаларны хереглеп тургаш үндүрүп берип, хандырарын республиканың Күрпланынга (эш Томилинге) болгаш республиканың Министрлер Чөвүделиниң Хандырылга болгаш сайгарылга эргелелинге (эш Цеменко) даасКан.

ВЦСПС-тиң ПРЕЗИДИУМУНДА

Чурттагга шөлүн хуваарын экижидер

Ажылчы чоннар депутаттарының чер-чер Советтериниң бажыңнарында чурттагга шөлдерин тыпсырын хөй-ниитги организацияларының төлээлекчилериниң киржиргези-биле чер-чер Советтериниң күүскомнары чорударын ССРЭ-ниң болгаш эвилелдешкен республикаларның негелде хөй-луларының үндезиннерин ёзугаар доктаатКан. Күрүче, кооператив болгаш хөй-ниитги организацияларының бажыңнарында ону администрацияның болгаш профэвилелиниң фабрика, завод, чер-чер комитединиң кады үндүрер шиитпирин ёзугаар кылыр, ол шиитпирни ажылчы чоннар депутаттарының Советиниң күүскому бадылаар.

Ындыг болза-даа доктааттынган чурумну чамдык черлерде сагывайн турар. «Чурттагга шөлүн хуваар талазы-биле Россия Федерациязының профэвилел организацияларының ажылын экижидер дугайында» айтырыгны чугаалажып көрген ВЦСПС-тиң президиумунуң хуралынга ол четпестерни демдеглээн.

Бо талазы-биле профэвилелдиниң фабрика, завод болгаш чер-чер комитеттериниң ажылын экижидеринче угланган хемчеглерни алырын РСФСР-ниң профэвилелдиниң чөвүделдеринге, крайлар, областар комитеттеринге ВЦСПС-тиң президиумуу бодуиун хүлээп алган доктаалы-биле хүлээткен. Бүдүрүлге, албан чери, организация бүрүзүнге чурттагга шөлүн алырының эдлчээн тургузары, ону сагып турары дээш шыңгыы контрольду хандырары эргежок чугула. Төп албан черинин ажы будүрүлгеге, албан черинге тускайлап берген чурттагга шөлүнче көжүрүп киирерлериниң ат-даңзызын бадылаар үезинде профэвилелдериниң фабрика, завод болгаш чер-чер комитеттериниң эргелерин үрээр чорукту болдуруп болбас ужурлуг. Ажылчы чоннар депутаттарының хоорай, район болгаш суур Советтериниң күүскомнарының чанында организастаар ужурлуг чурттагга айтырыгларының талазы-биле комиссияларга боттарының төлээлерин чорудуп бээрин профэвилелдерининң чөвүделдеринге даасКан.

(СЭТА).

ВЕНГР ПАРТИЯ-ЧАЗАК ТӨЛЭЭЛЕРИ МОСКВАДА

Венгриянын Социалистиг ажылчын партиязының ТК-зының Бирги секретары болгаш Венгр революстуг ажылчын-тараачын чазактың Даргазы Янош Кадар баштаан Венгр Улус Республиканың партия-чазак төлээлериниң кежигүннери июль 12-де коммунистиг күш-ажылдың бүдүрүлгези—Москваның ужар чүүл заводунга чораан.

ССРЭ-нин Даштыкы хереглер министриниң оралакчызы Н. П. Фирюбин, Совет Эвилелиниң Венгр Улус Республикада элчини Г. А. Денисов, ССРЭ-нин ДХМ-ниң килдистер эртелекчилери С. Т. Аставин, Ф. Ф. Молочков болгаш албаннын өске-даа кижилери венгр өнүктерни үдеп чораан.

Заводка ажылчыларны ССРЭ-нин ужар чүүл талазы-биле Күрүне комитединиң даргазы, ССРЭ-нин министри П. В. Дементьев, СЭКП-нин Москва хоорай комитединиң секретары В. И. Туровцев, Москва хоорай совнархозунуң даргазы В. Доенин үткүп алган.

Будүрүлгенин директору И. А. Воронин заводтуң коллективи улуг челиишкиннерни каанчап чедип алганының дугайын ажылчыларга чугаалап берген.

Венгр партия-чазак төлээлериниң кежигүннери цехтерни көрүп, «Ил-18» деп турбовинтилиг пассажир самолеттарын будүрүп турарын улуг сонуургал-биле танышкан.

Венгр төлээлериниң кежигүннериби-ле коллективтиң ужуражышкынының тураскаал болдурган хөй кижи киржишкинниг турган. Будүрүлгенин чаартыкчызы Н. П. Постников, цех начальнигы Н. С. Козлов, аныяк ажылчын Зоя Никифорова, заводтуң директору П. А. Воронин олар чүве чугаалаан.

Митингиге Янош Кадарның делегеренгей болгаш чайынналчак чугаазын оон киржикчилери чылыбиле үткээн.

Митинг совет болгаш венгр улустарның аскы-дүнүз найырадынын чайынналчак көргүзүү болуп эрткен.

(СЭТА).

Ю. Цеденбалдың болгаш Ж. Самбунуң өөрүп четтириишкини

Моолдуң Арагтыг революстуг партиязының Төп Комитединиң бирги секретары, МАР-ның Министрлер Чөвүделиниң даргазы Ю. Цеденбал, Моол Арат Республиканың Улустуң Улуг хуралының Президиумунуң даргазы Ж. Самбу олар Н. С. Хрущевтиң болгаш Л. И. Брежневтиң адынга телеграмма чорудуп, моол улустуң национал байырлалы—улусчу революциянын 42 чыл ою-биле холбаштыр чүректиг ханызындан байыр чедириишкини болгаш эң аки күүзәшкиннери дээш, чүректиг ханызындан өөрүп четтириишкинни ында илерГейлеп турар.

Бо байырлал болза социалистиг чурттарның улустарының найырадыны база байырлалы, чаа социалистиг делегейниң ханызында генералдыг Ленининиң болгаш коргуш чок Сухэ-Баторунуң үндезилээни бүзүлбас улуг аскы-дүнүз моол-совет найырадының чырыткылыг, чанчыл болган байырлалы болур дээрзин телеграммада чугаалап турар. Коммунистиг тургузуушкунуңуң улуг программазын амыдырала боттандырып турар херекте аскы-дүнүз совет улустуң өндүр улуг чедишкиннери, совет эртемниң болгаш техниканың чаа тиилелгелери, космосту шингээдип алыр талазы-биле совет кижилерниң чижеглээр чүве чок эресмаадырлыг чоруктары МАР-ның ажылчы чоннарынга чүректин ханызындан магадаашкыныңың болгаш аажок улуг өөрүшкүнүң сагыш-сеткилин өөскүдүп, социализмниң тиилелгели дээш демиселге оларны соруук кирип турар.

ССРЭ-ге коммунизмни тургузар дээш чаагай күш-ажылга база улустар аразынга быжыг тайбың болган найырал даңзы ногаг чок демиселге чаа чайынналчак чедишкиннерни чедип алырын Совет Эвилелиниң аскы-дүнүз улустарынга, Совет чазакка болгаш Совет Эвилелиниң Коммунистиг партиязынга Ю. Цеденбал, Ж. Самбу күзеп турар.

(СЭТА).

Чечен-Ингуш АССР. Республиканың колхозтары болгаш совхозтары арбайны ажаап алырын дооскаш, кызыл-тасты ажаарынче киришкен. Бүгү-ле элеваторлар болгаш тараа хүлээп алыр черлер чаа дүжүттүң тараазын хүлээп ап турар.

Чурунта: чаа дүжүттүң тараазын сөөртккен автомашиналар Арунуңң тараа хүлээп алыр черинче бар чорлар.

СЭТА-ның фотохрониказы.

Дүжүт ажаалгазынга

* * *

Белеткел эгелээн

«Большевик» колхоз Чөөн-Хемчик районда мурнакчы ажыл-агыйларның бирээзи. Часкы хову ажылын агротехниктиг негелде ёзугаар чоруткан, чайгы ажаалданы эки организастап турар. Колхозтуң шөлдеринде тараанның амгы үнүжү чаагай.

Дүжүттү чидириг чокка ажаап алыр, күргүнеге улам-на хөй болгаш эки шынарлыг тараазаны белеткээри дээш чарыш ховунуң ажыл-ишчилериниң ортузунда калбарып, кижилерни күш-ажылче улам соруук кирип турар. Сентелгеде 22 механизатор-ларны быжыглаан.

Колхоз 10 комбайндан 7 комбайны бүрүн септээн, «СК-3» маркалыг ийи комбайнны немей садып алган. Амгы сентелгеде 5 жатка, 3 силос комбайны база доостур четкен. Ажылдың бүдүнгүрү, эки шынарлы дээш чүткүл кижи бүрузунуң сагыш-сеткилин улам хайныктырып турар.

РЕСПУБЛИКАДА КОМБАЙННАР СЕНТЕЛГЕЗИНИҢ ЧОРУП ТУРАРЫ

(1963 чылдың июль 10-га чедир медээ ёзугаар)

Районнар:	Септээнни хуу-биле		
Чөөн-Хемчик	56,1	«Чыраа-Бажы»	67,9
Улуг-Хем	42,3	«Сут-Хөл»	55,6
Барыын-Хемчик	38,7	«Найырал»	52,3
Чөөн-Хемчик эргелелиниң түңү	**45,8**	«УТКА 25 чылы»	48,4
		«Шекпээр»	42,3
Бии-Хем	42,1	«Өөк»	30,8
Таңды	23,3	«Улуг-Хая»	30,2
Каа-Хем	17,7	«Тинилелге»	30,0
Тожу	—	«Көк-Тей»	26,7
Таңды эргелелиниң түңү	**25,3**	«Межегей»	26,1
Тес-Хем	8,7	«Барлык»	25,0
Өвүр	—	«Тес-Хем»	25,0
Тес-Хем эргелелиниң түңү	**6,9**	«Элегес»	13,3
		«Тээли»	13,0
Оон иштинде совхозтар:		Дуржулга станциязы	—
«Сукпак»	78,6	«Тыва»	—

Төрээн чуртувустуң тараа шөлдеринде

«ТЕМИЖБЕКСКИЙ» совхоз (Ставрополь край). Темижбекский совхозтуң тарылга шөлдеринче июль 12-ниң хүнүнде тараа ажаап алыры-биле хары угда 105 комбайн болгаш барык 200 автомашина үнүпкен. Кезиишкин үезиндээли-биле бир дөмей, чарышка аныяк коммунист Николай Рыжков мурнакчы болуп, тавычаны бир гектар норманың орнунга ийи гектарны бастырып турар. Иван Пониматт база ынчаар ажылдап турар. Оон өске комбайнерлер бүдүн чартык нормаларны күүседип туралар. Дүрген ажаар чорук тараа бастырыышкынының хуусазын кызырар, тараанның төглап хораарын эвээдедир, гектар бүрүзүнден 10—15 пуд тараанны камнап алыр арганы бээр дээрзин механизаторлар билирлер.

«Темижбекский» совхозтуң тараанны дүрген арга-биле ажаап ап турарының дуржулгазын өөренип алыры-биле Чита, Омск болгаш Сибирьнин өске-даа областарындан тускай эртемниглер ында чедe берген. Моол Арат Республикадан безин чагаа чедип келген.

• • •

САРАТОВ. Саратовчулар бо чылын 5 миллион гектар тараанны ажаап алыр ужурлуг. Калбак алышкынның болгаш көжүп каан жатказарны чер болганда ажыглап турар, оон-биле кады олардың дүргедээшкинин көвүдедип тургаш, дүжүт ажаап алышкынын олар калбартып туралар. Чуртка 200 миллион пуд тараанны бээр деп—алган хүлээлгени күүседири дээш чарыш калбарган.

«Красиянский» совхозтуң курчжилери эки дүжүттү өстүрүп алгаш, моон мурнунда алган хүлээлгелерин эде көрүп, күргүнеинин шыгжамырынче шилиттингген 2 миллион пуд тараанны—планнаныңдан 2,5 катап хөйнү урар деп шиитпирлээннер. Ол совхозтуң ажыл-ишчилериниң эгелээшкинин областың тараажылары деткээн. Новоузенск эргелелиниң ажылагыйлары боттарының хүлээлгелерин база эде көрген. Олар күргүнеге 10 миллион пуд тараанны—мурнунда планнап турганынга бодаарга бүдүн чартык миллион пуд дөй тараанны садар деп шиитпирлээн.

Ол эргелелде Радищев аттыг ён улуг кур чер совхозу тараа саларын 2 миллион пуд чедирер деп шиитпирлээн. Ол совхозта 10 муң гектар, күзүн чажыт тараын тараанның кезиишкинин 60 шак иштинде доозаан.

• • •

ПОЛТАВА. Полтава черинин ковуларында дүжүт ажаап алышкынының фронтузу хүн бүрүде калбарган. Ында чочак-тараанны болгаш күзүн чашкан тараанны кестирип турар.

«Козельщинский» совхозта тараа кезиишкини организастыг чорун турар, ында машиналарны белүк аайы-биле ажыгаарының аргазын неперетКен. Ында бүгү ажыдды комплексиниг чорудуп турар. Чочак-тараанның тавычазын бастырган соонда, оон савазын дөрагылаан, фермалар чоогунда участоктарга сараатган туралар. Дүжүттү ажаап апкан соон дарый хоорузунну ол-ла дорзан андарып киришпитер.

Глобинск, Лубенск, Кобеляковск, Хорольск болгаш Карловск будүрүлге эргелелериниң ажылагыйлары дүжүт ажаап алышкынынга дүргени-биле киришкеннер. Тараанны күргүнеге садыры эгелээн.

• • •

ВОЛГОГРАД. Волгоград областың колхозтары болгаш совхозтары тараанның массалыг кезиишкининче киришкен. 200 муң гектар ажыг кызыл-тасты, көк-тараанны, арбайны, чочак-тараанны шагда-ла кестирген. Ам тавычаларны бастырары эгелээн. Белеткел черинче баштайгы 100 муң пуд тараа киргеп.

Бо чылын агаар-бойдустуң байдалы таарымча чок болган болзада, Октябрь будүрүлге эргелелининң «Россия» көдээ ажыл-агый артелининң колхозчулары эки дүжүттү өстүрген. Ында гектар бүрүзүнден күзүн чажып тараан кызыл-тасты чүс пудту бастырып ап турар. Ол-ла эргелелдиң Брусская аттыг колхозунда улуг шөлден гектар бүрүзүнге онзаштыр күзүн чажып тараан кызыл-тасты 150 пудту ап турар.

• • •

ТАШКЕНТ. Узбекистанның бүгү областары кукурузаны механизастыг ажаап алырынче киришкен. Ховударже бедни дөрт метр болгаш оон-даа бедик сыптарны ажаап ап шылаар силос ажаап алыр машиналар үнүпкеннер.

Узбекистанның мурнуу талазында—Сурхандарьинск областың механизаторлары дүжүттү бедик темп-биле ажаап ап эгелээн. Быска хуусаа иштинде олар кукурузаны 3,5 муң гектарны кестирген болгаш 30 муң ажыг тонна силосту белеткээн.

Кидин түңүк үеде республиканың кукуруза шөлдеринге 2300 кукуруза комбайнизры ажылдаар.

КОММУНИЗМ ТУРГУЗУКЧУЛАРЫНЫҢ ШАЛЫПЧЫ ОТРЯДЫ

Келир үеже орук айтыкчыларының республика слёдундан

Коммунистиг күш-ажыл дээш шимчээшкинниң мурнакчыларының Бүгү-эвилел чөвүлел хуралының түңнелдери болгаш бистиң сорулгаларывыс

(Профэвилелдериниң область чөвүлелиниң даргазы эш Т. Ч. Норбунуң илеткелинден)

Бөгүнгү бистиң слёдувус чурттуң болгаш партияның амыдыралынга чугула болуушкуннар — коммунистиг күш-ажыл дээш шимчээшкинниң талазы-биле Бүгү-эвилел чөвүлел хуралының база СЭКП ТК-ның июнь Пленумунуң соон дарый эртип турар-дыр — деп, эш Норбу илеткелин эгелээш, бо ийи болуушкуннар болза, бүгү совет улустуң коммунизм дээш мазыралыг демиселинң түңнеп, чаа, залчегліг сорулгаларны салган, ол сорулгалар ажылчыннарның, колхозчу тараачыннарның, улусчу интеллигенциянын ортузунга политиктиг болгаш күш-ажылчы улуг көдүрүлүшкүнүн өскүткен, оларның чогаадыкчы идепкейин улам хайындырган — дээн.

Оон ынай эш Норбу, коммунистиг күш-ажыл мурнакчыларының Бүгү-эвилел чөвүлел хуралының түңнелдеринге элээн доктаараан. Келир үеже орук айтыкчыларының өл улуг шуулганынга коммунизм тургузукчуларының алдарлыг гвардиязы — чурттуң улус ажылының, эртемтехниктиг депшилгенин ийи мун ажыг кайгамчыктыг кижилери кылынган ишти түңнеп көөр, келир үедеги сорулгаларны улам тодарадыр дээш чыглып келгеннер. Оларның аразынга бистиң аныяк республикавыстың шолбаннарының төлээлекчилери — «Тыва даг-дүгү» тудуг эргелелиниң сураглыг арматурщиги Д. Ооржак, Кызылдың электростанциязының мурнакчы ажылчыны В. Арямов, «Найырал» совхозтуң дээре саанчыларының бирээзи Х. Үйнүк олар база турган.

Ол чөвүлел хуралга илеткелчи, ВЦСПС-тин даргазы эш В. В. Гришин болгаш социалистиг бүдүрүлгенин чаартыкчылары хөй-хөй оралорлар коммунизм тургузуушкунунуң амгы үе-чадазында совет улустуң сеткилин доюлдуруп турар эң сонуургачыг болгаш амыдыралчы чаа айтыырларны көдүрүп, оларны шиитпирлээринин арга-оруктарын сүмелеп, социалистиг чарыштың дээди хевири — коммунистиг күш-ажыл дээш улусчу шимчээшкинни улам ынай деткип өстүрериниң эргежок чугулазын катап-катап демдеглеп турганын эш Норбу чугаалаан, бистин республикада коммунистиг шимчээшкинниң байдалын анализтээринче шилчээн.

Чаа, эң болбаазын ниитилелди тургузары дээш бистиң чуртта хайныпп үнген демиселде улусчу шимчээшкин аныяк Тыва республиканың улус ажыл-агыйының бүгү адырларында ажылчы чөнүп ортузунга сөөлгү үеде база алаан нептерээшкинни ап турар. Үлетүүрде, көдээ ажыл-агыйда ажылдап турар бүгү ажыл-ишчилерниң үзөрби чыгам хуузу ол шимчээшкинге хаара туттунуп, оларның хөй кезии коммунистиг ёзу-биле ажылдап, чурттаарының чаагай принциптеринге бедик көргүзүлгелри чедип ап, кады ажылдажылганың, эң-найыралдың, интернационалчы харылзааларның эки үлегер-чижээн көргүзүп турарлар. Бо хүнге чедир республикада 83 бригадалар, цехтер фермалар болгаш бүдүрүлгенин хөй санныг шалыпчылары ол бедик атты чаалап алганнар.

Бүдүн чартык, ийи чыл бурунгаар бүдүрүлгелериниң түгле чамдык бригадалары, цехтери, участоктары, тус-тус кижилери ол чарышка киржип турган болза, ам бүдүн-бүдүн коллективтер бүрүн составы-биле коммунистиг күш-ажылдыы кылдыр адаалыр эргени чедип алыр дээш чаржып турар апарганы өөрүнчүг — дээш, илеткелчи оларның чижээнге Кызылдың электростанциязының, республика типографиязының коллективтерин баштады шупту 9 бүдүрүлгелерни адаан.

Коммунистиг чаа шимчээшкинниң сорунзалыг күжү бүдүрүлгениң ажыл-чорудулгазын экижидеринге, күш-ажылдың кижилеринге коммунисчи мировоззрениени хевирлеп тургузарынга кайы хире салдарлыг болуп турарының чижээн Кызылдың электростанциязының ажыл, амыдыралындан бүзүреп болур. Коммунистиг ёзу-биле ажылдап, чурттаарын шиитпирлээн ол улуг коллективтиң кижилери ам мырынай таныштынмас мөзүлүг апарган. Оларның аразында күш-ажылдың, хөй-ниитиниң сагылга-чүрүмүн үреп, аморалыг үүлгедиглер кылып чоруур кижилер чок болган.

Коллектив кежигүннериниң 90 ажыг хуузу билиг дээш чүткүлдүг өөренип, хөй-ниитинин ажылынга идепкейлиг киржип, амыдыралга эки үлегерни көргүзүп чоруурлар. Шиңа кижи бүрүзү дээди хүлээлге — күш-ажылды медереллив-биле көрүп, ажыл нормазын үргүлүг ажыр күүседип турар. Бүдүрүлгеге чаартыкчы, чогаадыкчы санал-оналдар эвээш эвези-биле нептереп, оон ачызында түгле бо чылдың эрткен алды айларында бөзин 1780 рубльдиң камналгазы чедип алдыгаан, бир киловатт-шак электроэнергияның бот-үнези 2,6 копеекке чиигээн.

Энергетиктер коммунистиг күш-ажылдың бүдүрүлгези кылдыр адаалыр дээш демисешпишаан, ай, квартал санының бүдүрүлге программазын бүгү көргүзүглер аайы-биле үргүлүү ажыр күүседип келген болгаш бо чылдың бирги чартынның бүдүрүлге планын 125 хуу күүседкен. Ол мурнакчы бүдүрүлге СЭКП обкомунуң, республиканың Министрлер Чөвүлелиниң, облсовпрофтуң шилчимир Кызыл тугун амдыгаа чедир холунда быжыг тутшуваан турары ынчангаш таварылга эвес. Ол коллективке коммунистиг күш-ажыл дээш шимчээшкинни станцияның директору эш Асеев, парторганизация секретары эш Отрыганьев, местком даргазы эш Макиенко, ВЛКСМ комитединиң секретары эш Дёмин олар эки организастап келгенин онзалап демдеглээр херек — деп, эш Норбу илеткелин үргүлүүлээн.

Коммунистиг ёзу-биле ажылдап, чурттаар дээш чарышка кежигүннериниң хөй кезии хаара туттунган, республика типографиязының (директору эш Чемков, парторганизация секретары эш Горбунова, местком даргазы эш Блинова), Кызылда № 1 АТК-ның (начальниги эш Зандеев, парторганизация секретары эш Лобачев, комсомол комитединиң секретары эш Амиров, местком даргазы эш Панарет), «Найырал» совхозтуң Бара-Тал, «Тиилелге» совхозтуң төп сүт-бараан фермаларының ажылчорудулгазы кескүүү-биле экижээнин илеткелчи база тодаргай чижектерге көргүзүп, ол найыралдыг коллективтериниң орук айтыкчылары байгамчыктыг кижилерни, ылаңгыя үстүнде АТК-ның мурнакчы чолаачылары, коммунистиг күш-ажыл бригаларының бригадирлери С. Пономаревту, В. Мякишевти, Ю. Зюзинни болгаш өскелерни-даа мактап демдеглээн. Ол болгаш өске-даа чамдык мурнакчы бүдүрүлгелериниң, оларда бригадаларның, цехтериниң, фермаларының, тус-тус кижилерниң бүдүрүлгечи чедишкиннериниң чажыдында идеологтуг ажылдың, коммунистиг кижизидилгенниң күштелгенинде дээрзин ол база онзалап шыйган.

Мында бис коммунистиг күш-ажыл дээш шимчээшкинниң талазы-биле ажыл-чорудулгавысты хандыр аналиэтеп, шүүмүүлекчи ёзу-биле көрдүнүп, ам-даа түү чедир кылдынмайн турарын боданыр үжурлуг бис — дээш, эш Норбу четпестериниң дугайын хөйнү чугаалаан. Коммунизм болза миллион-миллион кижилерниң медерелдиг күш-ажылы, чогаадыкчы күжениишкиннери-биле тургустунар болганда, совет кижилерниң ортузунга коммунизм тургузукчуларының гвардейжилери көвүдээн тудум, бистиң сорулгаларывыс дүрген шиитпирлеттинер апаар. Ынчаарга бистиң республикавыста коммунистиг күш-ажыл дээш шимчээшкинниң массалыы ам-даа четпес. Ийске республикаларда, крайларда, областарда ажылчын, албан-хаакчыларның 50 ажыг хуузу ол шимчээшкинде хаара туттунуп турунда, бисте оон чартыы бөзин четпээн. Ол шимчээшкинниң кирживчилериниң аразында культура-чыргыдыышкын, медицина, улус өөредилге ажыдакчылары, кодээ ажыл-агыйның түскай эртемнигилери кончуг эвээш. Чарышка киржип турар бригадаларның, тус-тус кижилерниң хөй кезии ол бедик аттыг негелделерин четче күүсеттийн турар. Чижээ, «Тыва кобальт» тудуг эргелелинде эш Салябилыге улуктукан бригаданың бүгү кежигүннери кала-даа өөренийн келген.

Коммунистиг күш-ажылдыы, кылдыр ааддыр дээш демисежип турар бригадаларже, тус-тус шалыпчыларже профэвилел, комсомол организациялары, бүдүрүлгелериниң удуртукчулары сагыш салбайн келгенинден оларның бүдүрүлгеге мурнакчы ролю, мобилизажчы болгаш кижизидикчи салдары кәзүлөйн турар — дээш, илеткелчи оон чижээнге «Тыва даг-дүгү», «Тыва кобальт», «Кызыл тудуг» эргелелдеринде, автосепталге заводунда коммунистиг күш-ажыл бригаларының, шалыпчыларының дугайын көргүскен. Чүл дээе, бо чугула тудугларда күш-ажылын организастап турары сандаргай, күш-ажылдың бүдүрүкчүлүү чавыс, тудуг механизмнериниң эдилели багай, акша-хөреңгилерниң, тудуг материалдарының ажыглалында канналга чок, үрей кылыышкынар хөй, кижизидилге ажылы четпес чоруттунуп турарындан ажылчыннар ортузунда арагалаар, прогулдаар, хөй-ниитинин корум-чүрүмүн үреэр таварылгалар амдыгаа чедир эвээжеваан. Ол ышкаш, Барыын-Хемчиктиң «Тээли», «Шекпээр» совхозтарында улусчу шимчээшкин төгүүр нептерелди албайн келгенин, ол ажылагыйларда ажыл-херектиң байдалы сегивейн турарын илеткелчи демдеглээн.

Коммунистиг күш-ажыл дээш шимчээшкинниң амгы үе-чадазында ол шимчээшкинниң киржикчизи кижи бүрү түгле келир үеним хайгыылачызы эвес, харын тывынгыр чаартыкчы, биче сеткилдиг, бедик культурлуг, арыг моральдыг, хөй-ниитичи кижи, четпестер-биле туруштуг демиселчи, ажы-дүнгылыкты эп-найыралдың, интернационалчы харылзаалардың кызыыкы пропагандизи, шуут боттандырыкчызы болган турарынче коммунистиг күш-ажыл талазы-биле Бүгү-эвилел чөвүлел хуралы улуг кичээнгейни салган — деп, эш Норбу үргүлүүлээш, бисте ол чугула негелделер күүсеттинмейн турар, угаан ажылы-биле күш-ажылдың аразында ылаңгыяны чидиреринин чугула чепсээ чаартыкчы, чогаадыкчы эгелээшкиннер кончуг эвээш, коммунизм тургузукчузунуң моральдыг дүрүмүн хажыдарының фактыларын ол бедик ат дээш чаржып турар чамдык кижилер бөзин болдуруп келген — дээн.

Илеткелиниң түңнел кезээнге эш Норбу республиканың улус ажыл-агыйының хөгжүлдезинге профэвилел организацияларының мобилизакчы, организакчы ролюнуң ам-даа чавызын чугаалаш, СЭКП ТК-ның июнь Пленумунуң шиитпирлеринге дүүштүр коммунистиг күш-ажыл дээш шимчээшкинни улам ынай калбартырының тодаргай сорулгаларын айтып, слёттүң киржикчилерин чаа-чаа чедимишкиннерже кыйгырган.

Шолбаннар чугаалажып, сүмележип тур

БО — БАЙЛАК, ЭРТИНЕ, КААСТАЛГА-ДЫР

Коммунистиг күш-ажыл дээш чарыштың Бүгү-эвилел чөвүлел хуралының киржикчизи, Кызылдың электростанциязының коммунистиг күш-ажыл бригадазының кежигүнү **Владимир Арямов** бир дугаарында сес алгаш, Москвага болган чөвүлел хурал дугайында бодунуң сактыышкынын бо хуралдың киржикчилеринге сонуургадып чугаалаан. Күш-ажылга кижиниң аргалары, талаптылары, генийи илереттинер. Ынчангаш күш-ажылдың эң бедик бүдүрүкчүлүү дээш демиселче, ниитилелдиң чаагай чоруу дээш күш-ажылчы ынакшылче, коммунистиг күш-ажылдың чаа-чаа тинделгелеринче баарынче, чаартыкчы чоруктуң чаштанчы от бүрүзүн бүгү кижилерниң күш-ажылчы көдүрүлүшкүнүнүң чалбыыжы кылдыр өскүдүп үндүреринче бо хуралда олурган бригаданың бүгү кежигүннери кала-даа өөренийн келген.

Коммунистиг күш-ажылдыы, кылдыр ааддыр дээш демисежип турар бригадаларже, тус-тус шалыпчыларже профэвилел, комсомол организациялары, бүдүрүлгелериниң удуртукчулары сагыш салбайн келгенинден оларның бүдүрүлгеге мурнакчы ролю, мобилизажчы болгаш кижизидикчи салдары кәзүлөйн турар — дээш, илеткелчи оон чижээнге «Тыва даг-дүгү», «Тыва кобальт», «Кызыл тудуг» эргелелдеринде, автосепталге заводунда коммунистиг күш-ажыл бригаларының, шалыпчыларының дугайын көргүскен. Чүл дээе, бо чугула тудугларда күш-ажылын организастап турары сандаргай, күш-ажылдың бүдүрүкчүлүү чавыс, тудуг механизмнериниң эдилели багай, акша-хөреңгилерниң, тудуг материалдарының ажыглалында канналга чок, үрей кылыышкынар хөй, кижизидилге ажылы четпес чоруттунуп турарындан ажылчыннар хөй, кижизидилге ажылы четпес чоруттунуп турарындан ажылчыннар ортузунда арагалаар, прогулдаар, хөй-ниитинин корум-чүрүмүн үреэр таварылгалар амдыгаа чедир эвээжеваан. Ол ышкаш, Барыын-Хемчиктиң «Тээли», «Шекпээр» совхозтарында улусчу шимчээшкин төгүүр нептерелди албайн келгенин, ол ажылагыйларда ажыл-херектиң байдалы сегивейн турарын илеткелчи демдеглээн.

Коммунистиг күш-ажыл дээш шимчээшкинниң амгы үе-чадазында ол шимчээшкинниң киржикчизи кижи бүрү түгле келир үеним хайгыылачызы эвес, харын тывынгыр чаартыкчы, биче сеткилдиг, бедик культурлуг, арыг моральдыг, хөй-ниитичи кижи, четпестер-биле туруштуг демиселчи, ажы-дүнгылыкты эп-найыралдың, интернационалчы харылзаалардың кызыыкы пропагандизи, шуут боттандырыкчызы болган турарынче коммунистиг күш-ажыл талазы-биле Бүгү-эвилел чөвүлел хуралы улуг кичээнгейни салган — деп, эш Норбу үргүлүүлээш, бисте ол чугула негелделер күүсеттинмейн турар, угаан ажылы-биле күш-ажылдың аразында ылаңгыяны чидиреринин чугула чепсээ чаартыкчы, чогаадыкчы эгелээшкиннер кончуг эвээш, коммунизм тургузукчузунуң моральдыг дүрүмүн хажыдарының фактыларын ол бедик ат дээш чаржып турар чамдык кижилер бөзин болдуруп келген — дээн.

Илеткелиниң түңнел кезээнге эш Норбу республиканың улус ажыл-агыйының хөгжүлдезинге профэвилел организацияларының мобилизакчы, организакчы ролюнуң ам-даа чавызын чугаалаш, СЭКП ТК-ның июнь Пленумунуң шиитпирлеринге дүүштүр коммунистиг күш-ажыл дээш шимчээшкинни улам ынай калбартырының тодаргай сорулгаларын айтып, слёттүң киржикчилерин чаа-чаа чедимишкиннерже кыйгырган.

Фото В. ЛУТКОВТУУ.

АНЫЯКТАРНЫҢ ТӨЛЭЭЛЕКЧИЛЕРИ ЧУГААЛАП ТУРЛАР

Бо хуралдың индиринче чүве чугаалап үнүп келген кижи бүрүзүн көөрге-ле, колдуунда-ла комсомолчу-аныяктарның төлээлекчилери боол турары база-ла өөрүнчүг.

Бүгү-эвилел аныяктарының онза ужур-дузалыг тудуунуң коммунистиг күш-ажылдыы дээш демисежип турар бригадазының кежигүнү, «Тыва даг-дүгү» тудуунуң арматурщиги **Ооржак Даспан** эрес-сорулгуг чугаалап турган.

— Бисте коммунистиг күш-ажылдың 159 шалыпчылары бар. Дизелдиг электростанцияның коллективи коммунистиг деп атты чедип алган. Бригадада план күүсеттинип турар. Оон кежигүннери шупту өөренип, коммунистиг моральдың негелделерин сагыш, күүседип турар. Бодум арматурщиктер цегинде ажылдап турар мен. Бистин ол цегивис коммунистиг деп ат дээш демисежип турар. Июньда бүдүрүлге планын 173 хуу күүсеттивис. Аныяктар кежээки школада өөренип турар. Бедик сагылга-чүрүм, культура дээш демиселивис черле эки. Сорулгавые билир бис. Күзел-чүткүлүвүс чаңгыс аай болгаш сорулгавыс черле чедип алыр бис.

ВЛКСМ-ниң Таңды комитединиң секретары эш **Танзын-оол** ол районда коммунистиг күш-ажыл дээш шимчээшкинниң калбарышкынын чугаалаан. Ынчалза-даа районда 327 кижини хаара тудуп турар 17-ле бригадалар коммунистиг деп ат дээш демисежип турарын Таңды районга эвээш сан-дыр деп ол миниип чугаалаан.

— Хойжулар Куулар Сүрүнчап, Оюн Кашпык-Кара, комбайнер Алексей Ермолаев ышкаш өске-даа ындыг хөй мурнакчылар болуп турарынга «Межегей» совхозтуң ажылынчилери чоргаарланып турарлар. Шалыпчы күш-ажылдың ачызында совхоз күрүнеге сүт садарының чартык чыл планын 106 хуу күүсеткен болгаш эрткен чылдың ол үезиндеги деннелден 114 тонна хөй сүттү дужааган — деп, ол бодунуң саналынга демдеглээн.

— Бистер, кызыгаарлылар совет улустуң тайбың күш-ажылын камгалавышаан, коммунистиг ёзу-биле ажылдаар, чурттаар болгаш өөренир деп чанчылга база-ла өөренип турар бис. Дайынчы тудугчулар үш чугула тудугларны бо чылын ажыглалга киирер. Коммунистиг күш-ажылдың бригадазы деп ат дээш демисежип турар бис — деп, Н кезектиң дайынчызы эш **Сосков** чугаалаан.

Хоорайның харылзаа транспортунда коммунистиг күш-ажыл бригадазының шалыпчызы, слесарь эш **Сагды** саналдыг берген.— Бо чернин шүгүмүнге 17 чыл ажылдадым. Ам машина мотору сеттеп тур мен. Мотор — машинаның чүрээ болгай. Ону эки «эмнээр» херек, ынчаарга ону күүседиринге мергежээн мен. Чүгле боду мергежип алыры четпес, ынчангаш носке эш-өөрүү ол мергежилге өөредир херек. Мен шак-ла ынчаар кылып, үш аныяк слесарьларны өөредип тур мен. Ол мээң коммунистиг шүүрүм, социалистиг хүлээлгем-дир. Коммунистиг күш-ажыл дээш улам эки ажылдаалынар! — деп, эш Сагды эш-өөрүү кыйгырган.

«Сүт-Хөл» совхозтуң аныяктар төлээлекчизи **Монгуш Хеймер-оол** бодунуң ажыл-агыйында байдалды хуралдың киржикчилеринге чугаалап берген.

ЧЕТПЕСТЕР-БИЛЕ ЭПТЕШПЭЭЛИНЕР

ВЛКСМ Тыва обкомунуң секретары эш **Пожидаев** республиканың комсомолчу-аныяктарының коммунистиг күш-ажыл шимчээшкинниңге киржилгезиниң эзуп, күштелип турарын бодунуң чугаазынга демдеглээн. Амгы үеде тываның комсомолчу-аныяктарының 270 бригадалары болгаш фермалары коммунистиг деп ат дээш демисежип турар. Кызылдың электростанциязында Алберт Канның бригадирлээн бригадазы аныяктарның күш-ажылын, өөредилгезин, дыштанылгазын үлегерлиг организастап турар. Оларда ажыл-амыдырал хөглүг. Дыштаныр хүннер солун эртип турар. Коллективтиг кинолазы, театрга баары, воскресниктер чорудары, спортчу маргылдаалар кылыры дээш ышкаш массалыг хемчегер мында эки чоруп келген хөп, эш Пожидаев ол коллективти онзалап чугаалаан.

— Ынчалза-даа коммунистиг күш-ажыл шимчээшкинин удуртуп турарывыстың практиказында улуг четпестер бар — деп, ол миниң каргеп. Бо шимчээшкинге бистин республиканың кодээ ажыл-агыйының ажыл-ишчилериниң чүгле 5 хуузу, а «Тыва даг-дүгү» комбинадының бүгү коллективиниң 14-ле хуузу киржип турар. Бо дээрге ам-даа дыка эвээштир. «Тыва даг-дүгү» комбинадынга өрткен чылын коммунистиг деп ат дээш демисежип турган бригадаларның саны бо чылын эвээжей берген. Бии-Хем районда бо шимчээшкинниң калбарышкыны дендим коопкак. Тус-тус кижилер аразында чарышты оперативтиг удуртпайн турар-дыр бис. Ол бүгү четпестерни удуртаарынга, коммунистиг күш-ажыл дээш шимчээшкинни улам калбартырынга бо чөвүлел хурал улуг рольдуг болур.

«Барлык» совхозта коммунистиг деп ат дээш демисежип турар тудугжулар бригадазының кежигүнү **Хертен Очур** сес алган.

— Бистиң бригадавыс 1961 чылдың бирги кварталындан бээр коммунистиг күш-ажылдыы дээш демисежип келген. Бригаданың 13 кежигүннери өөренип турар болгаш олар шупту дружинниктер. Хүн бүрүнүң ажыл нормазын күүсеттийн турар кижи бисте чок. Оон ачызында бригада ай санының планын ажыр күүседип турар. Бо чылдың планында көрдүнген тудугларны ноябрь айга чедир күүседип шыдаар бис. Коммунистиг күш-ажылдыы дээш демисежип келген үевис иштинде 5 кижи СЭКП-ниң хүрээленинге кирип алган. Оларның ажылга, ажыл-чанга, өөредилгеге үлегерлиг болуп келгенинин көргүзүү ол-дур. Мынаар өскүдеп черле канчап мактавас боор! — деп, эш Очур чоргаарланып чугаалаан.

Ол-ла районнуң «Мурнакчы» колхозунда магазин өргелекчизи **Сат Чигжит** коммунистиг күш-ажылдың мурнакчызы дээш бодунуң демисежип турарын чугаалаан. Оон магазинни эрткен чылын бараан саарылгазының планын ноябрьниң бирги чартынында-ла ажыр күүседкен. Хүүлар кирип алырының онаалдазын база ажыр күүседип алган. Малчынарже үнүүшкүнүг садыглаашкынны үргүлүү чорудуп турар.— Бо чылдың планын Октябрь байырлалының бетинде күүседип алыр мен — деп, ол бүүдүрүп чугаалаан.

СЭКП обкомунуң секретары эш **А. В. Аннудинов** сес алгаш күш-ажыл бүгү-ле кежиктериниң тургузукчузу, кижини кижизидип болбаазырадырының шиитпирлиг чепсээ боон турарын, коммунистиг күш-ажыл дээш шимчээшкинниң патриотчу эргелекчилериниң алдар-суурааның бисте палбарын турарын онзалап демдеглээн.

Ол бодунуң чугаазынга Кызылдың электри станциязының, № 1 чүүк АТК-ның коллективтериниң эки ажылын мактап чугаалаан.

Ынчалза-даа коммунистиг деп ат дээш демисежип турар бүдүн коллективтер эвээш болуп турарын, хөй-хөй коллективтерде күш-ажылдың сагылга чүрүмүнүн кошкаан, арагалаар, чүрүм үреэр чоруктун өзиктыларының ам-даа хөйүн, күргүне планын күүсеттийн турар коллективтер барын эш Анкудинов шынгыы бүрүү шаап чугаалаан.

Хуралга шупту 18 кижи санал берген. Кижи бүрүзүнүң чугаазы коммунистиг күш-ажыл дээш шимчээшкинни улам калбартып күштелдиреринче угланган.

Чөвүлел хурал республиканың бүгү ажылчы чоннарынга кыйгырыг үндүрген.

АЛДАРЖЫП ТУРАР КИЖИЛЕР

Коммунистиг күш-ажыл дээш шимчээшкинниң мурнакчыларынга хүндүүг аттар тыпсыр дугайында Тыва АССР-ниң Дээди Совединиң Президиумунуң Чарлыктарын Тыва АССР-ниң Президиумунуң секретары эш **К. Н. Диига** номчаан.

Ол чарлыктарны ёзугаар Таңды районнуң «Межегей» совхозунуң хойжузу эш **Куулар Сүрүнчапка** — Тыва АССР-ниң алдарлыг малчыны, № 1 АТК-ның чолаачызы эш **Ооржак Кара-Ашакка** — Тыва АССР-ниң транспортунуң алдарлыг ажылдакчызы деп атты тывысkан.

Оон ынай улус ажыл-агыйының янзы-бүрү адырларының алаан хөй ажылдакчылары Тыва АССР-ниң Дээди Совединиң Президиумунуң база республиканың профэвилелдер чөвүлелиниң Хүндүлел бижиктери-биле шаңнаткан.

Тыва АССР-ниң Дээди Совединиң Президиумунуң даргазы эш **Б. Ш. Долчанмаа** шаңнатканнарга байыр чедирип чүве чугаалаан болгаш оларга чаа-чаа чедимишкиннерни күзээн.

—□—

„БОЛЬШЕВИК" КОЛХОЗТАН

СИГЕН БЕЛЕТКЕЛИ. Ниитиниң малынга четчир, бедик хоолулуг чемни белеткеп алыры дээш ажыл-иш бүгү черде калбарып эгелээн. Чээн-Хемчик районда «Большевик» колхоз бо чылын 6850 центнер бөдүүн чемни белеткээр планныг.

Дөрт бригада ажылдап киришкен. Оларда 4 трактор, 5 ат машиназындан ацыда, хол кадыырлыг 19 кижиниң бала организастаан. Сиген шөлдеринде машина-техникадан ангыда кижи күжү бала улам немежип турар.

Баштайгы хүннерде кестинген шөлдерден 57 центнерни ийи сараат кылдыр тургускан. Күш-ажылдың организастыы багай эвес. Чижээ, Куулар Хензиг трактор-биле хүнде 15 гектарның орнунга 20 гектарның сигенин кестирип турар.

ЧУРУКТА: Коммунистиг күш-ажыл бригадаларының болгаш шалыпчыларының республика слёдунуң болук киржикчилери. Солагай талазындан оң талазынче: «Тыва даг-дүгү» тудуг эргелелиниң бетончулар бригадазының бригадири А. Тупоногова, бетончу-бызаңчы В. Коновалов, «Шекпээр» совхозтуң тудуг бригадазының бригадири М. Чот, «Тыва даг-дүгү» тудугнуң штукатурщузу О. Петранова, ол-ла тудугнуң арматурщиги С. Достан, «Сүт-Хөл» совхозтуң аът надарчызы С. Ондар, «Межегей» совхозтуң ажылчыны С. Куулар, Хандагайты суурнуң тудуг участогунуң бызаңчызы С. Доңган, «Сүт-Хөл» совхозтуң Бора-Тайга фермазының саанчызы М. Ондар.

СЭКП Тыва обкомунуң болгаш Тыва АССР-ниң Министрлер Чөвүлелиниң партия-күрүне контролюнуң Комитединде

СЭКП обкомунуң болгаш Тыва АССР-ниң Министрлер Чөвүлелиниң партия-күрүне контролюнуң Комитединиң эвилчелиг хуралынга ажылчы чоннардан Комитетке кирген хомудалдарны хынап көргенинин түнелдерин чугаалашкан.

СЭКП кежигүнү А. Ф. Табуев Комитетке хомудал киргеп. Ол бодунуң билдиришкининге Чагытай хөлге аннынар даамалынга ажыллап турган хамаатты Е. И. Пилевиге балык байлакты үргүлүг төтчеглеп. Бодунуң албан-хүлээлгезинге шын эвес ажыглап турганы дээш барындаа чокка шынгыы кезекчени онаагап деп бижээн. Е. И. Пилевин балык төтчеглээшкинин кажан-даа кылбаан, аңаа ындыг бурууданыышкынны Тандының улус суду тудуп бижээн дээр янзы-биле херектеп байдалын Табуев билдиришкинине мынчаар көргүскен.

Оон ынай ол бодунуң билдиришкинине балык байлакты төтчеглеп турган А. Г. Гольцовту Тандының улус суду барымдаа чок чиик көрүп шииткен деп бижээн.

Е. И. Пилевин кажан-даа балык байлакты төтчеглевээн деп А. Табуевтиң бадыткалы херек кырында байдалга дүүшпээнин хыналадаан илерээн. Пилевин боду буруузун билиңген. Ол 23 метр дурттуг 2 четки-биле балыкты шуурап ап турган. Оон оң чорууже балык камгалалының ажылдакчыларынга Ф. Л. Селин биле Антонов олар ыыт чок чепшээрежин турганнар.

Балыкчыларның болган ачылгарның эки-тура ниитилелиниң даргазы Пашутиниң болган Тыва АССР-ниң балык камгалалының улуг инспектору Ф. Селининиң чепшээрези-биле аннарны болган балыкты балык тудар бригадаларның кежигүннери-даа, аннынар даамалы Пилевин-даа база хамаатты Гольцов-даа төтчеглеп турган.

Тандының улус суду Гольцовтуң херээн кыры-биле чиик көргенин Комитет дедиглээн. Күрүненин байлаан камгалаар хүлээлгелиг эштер Селин, Пашутин, Антонов олар төтчеглекчилерге удур шинтирилиг хемчегларын албайн, чаңгыс Гольцов, Пилевин шыкаш кижилерин онемчидип турган фактыны суд базы кичээнгейге албаан деп Комитет санаан.

Бодунуң албан-хүлээлгезинге харыысалга чок чорукту болдурганы болган күрүнениң байлаан төтчегдеп турган кижилерге өөзөрүлүп турганы дээш балык камгалалының улуг инспектору эш Селинни болгаш инспектор эш Антоновту партия-күрүне контролюнуң Комитеди доңгуткан.

Республиканың санэпидстанциязының улуг бухгалтери турган В. И. Чунареваның хомудалын Комитет көрген. Ол бодунуң билдиришкинине ук станцияның кол эмчизи Ю. В. Проваторов 1958—1962 чылдарда бодунуң хереглезинге 26,1 кг спиртти ажыглаанын, 3 тонна хөмүр дашты алган оон өртээн төлеп бербээнин бижээн. Эш Чунареваның хомудалында көдүргеп фактылар чорутқан хыналадаан шын болуп бадыткаттынган.

Оон-биле чергелештир республиканың Балык камгалал министри А. А. Любимов санэпидстанциязының ажылын багай контрольдап, Проваторовтуң дугайында медээлерни кичээнгей чок эрттирип турганы хыналадаан илерээн. Проваторов бодунга ажыглаан хөрөнгилернинң өртээн эгидип бербээн.

Улуг бухгалтер чурган В. М. Чунарева ол станцияның бухгалтер учёдун шуут сандаратканы илерээн.

Бодунуң албан-хүлээлгезин буруу ажыглап, күрүне хөрөнгизинче хол дээш турган Ю. Проваторовту албан-хүлээлгезинден дүжүрер деп Комитет шиитирлээн.

Хүлээлгелерни күүседиринин бүгү аргалары бар

1963 чылдың бирги чартыында Барыын-Хемчик район күрүнеге өөт садарының планын 110,7 хуу, суттуг —99,7 хуу, дүктүг—77 хуу күүсеткен.

Мал продуктуларын бүдүрериниң болгаш күрүнеге садарының талазы-биле алган социалистиг хүлээлгезин «Кара-Хөл» колхоз (даргазы эш К. Дамдын, партия организациязының секретары эш Х. Дыртай) чылдың бирги чартыында планын ажыр күүсеткеш, районнуң өске ажылагыйларының мурнунда чоруп турар. Ол колхоз күрүнеге өөт садарын 115,2 хуу, суттуг—108,8 хуу, дүктүг—121 хуу күүсеткен. Күрүнеге сүт садарының планын «Малчын», «Кара-Хөл», «Мурнакчы» колхозтар күүсеткеннер.

Сүт бүдүрериниң болгаш күрүнеге сүт садарының талазы-биле чартык чыл планын «Тээли» совхоз чүгле 66,2 хуу, «Большевик» колхоз 68,4 хуу күүседи, районда эң-не куду көргүзүглериг болганнар. Күрүнеге дүк садар планын «Мурнакчы» колхоз чүгле 60,3 хуу күүсеткен. Районнуң хөйжу совхозу «Барлык» чартык чылда күрүнеге дүк садар планын 63,6 хуу күүсеткен, ол совхозка ындыг чавыс түннел кажан-даа турбаан.

Чартык чылда районга сүт саалдазының деңнели кедергей куду болган. Саар инектерни холуксаалыг чеммер-биле чемгерерин дыка хөй ажыл-агыйлар боттандырбайн келгеннер. Дүнеки кадатты, фермаларны оттуг черлерже чогуур өйүнде сайгара көжүрерин организаставайн келгениведен, сүт саалдазының отчёт-учёдун эки тургуспаанындан «Тээли» совхоз, «Большевик» колхоз сүт саалдазын эрткен чылдагы деннелинден кудуятканнар.

Ылангыя «Мурнакчы» колхоз (даргазы эш Кудурукпай, партия организациязының секретары эш Б. Даңды) хөй кыргылдазынче чогуур кичээнгей салбаан, ону организас чок эгелээн. Июль 1-ге чедир он ажыг кодан эң дүккүр хойлар кыргыттынмаан. Оон түннелинде колхоз чартык чылда 72 центнер дүктү күрүнеге чедир сатпаан.

Чартык чылда күрүнеге сүт, дүк садарының планын районнуң күүсетпейн барган кол чыдагааны чүл дээрге партком, райкүүском, ажылагыйларның партия организациялары, колхозтарның, совхозтарның, кодээ Советтерниң болгаш белеткел органнарының ажылдакчылары күрүне мурнунга социалистиг хүлээлгелерни ыыгыла күүсеткен турарынче хүн бүрүнүң организакчы ажылдарын кошкатканында болуп турар.

Чартык чылдың төнчүзүнге чедир он хире хонуктар арткан турда, «Тээли» совхозтуң директору эш Б. Чодук «сүт талазы-биле биске план күүсеттинери берге» дээр хөөнүү чугаалап турган. Ындыг янзылыг хөөн «Мурнакчы» колхозтуң даргазы эш Х. Кудурукпайга база турган. Кажан оларның ол шын эвес туружун партком бууруу шаап, олардан партийжи принципиалдыг негелдени тургускан соолунде, ол ажылагыйларның кайызы-даа күрүнеге сүт садарының планнарын харындаа ажыр күүсеткен. Бир эвес бүгү ажыл-агыйларның удуртукчуларынга шак ындыг амыр-соксаал чок негелдени тургуулуп турган чүве болза, өске колхозтар, совхозтар сүттүг, дүктүг күрүнеге садарының планын чүгле күүседир эвес, харын ажыр күүседип ап болурунуң бүгү аргалары база-ла бар турган.

1963 чылдың ийиги чартыында бо илереттинген четпестерден ышкыры түннелди кылгаш, мал продукциязын бүдүрерин көвүдедир дээш тодаргай саналдарны чоруларын улам күштелдирери негеттинип турар. Хамыктың мурнунда күрүнеге садары-биле үстүнген малдарның чайгы одарладыышкынын план ёзугаар, эки оттуг, суглуг чайлагларже үргүлүг көжерин организастаар, күскү үеде сеиирлгеге малдарны хөлүктүг чеммер-биле, силос-биле чемгерер, семиртир хавшынарның чемгерилгезинче онза кичээнгей салыр херек.

«Барлык» совхозта болган «Мурнакчы» колхозта бо хүнге чедир ыка хөй шөөр мал шыпаада турбушаан. «Малчын», «Мурнакчы» колхозтарда эрте төрээн хураганнар мынчага чедир четче ангылаттынмаан. Ол чорук болза күрүнге немелде эът, дүк алырының аргазын ажыглаайн турарының фактызыдыр.

Сүт саалдазының чоруп турарының хүн бүрү хыналадаын тургузары чугула. Районнуң чамдык сүт-бараан фермаларында отчёт-учёт эжиживейн турар, контроль саалдаларны эвээш чорудуп, сүт тыртырар машиналарның эки ажылдаар шынарын хынаабайн турар. Фермаларда чангыс ай коруи-чуруи тургустунмаан: саар инектернин дүнеки кадалын чер болганда организаставайн турар, сүт-бараан фермаларында күш-ажылдың сагылга-чуруму ам-даа кулу, малварчыларның аразында ажылга харыысалга чок кижилер ам-даа бар. «Барлык» совхозтуң Бижиктиг-Хая, «Шекпээр» совхозтуң Сүт-Кажаа сүт-бараан фермаларында чамдык инек малварчылары инээп одар солун кадарбайн, дүнеки одарга чедирбейн турган фактылар илерээн.

Бо дугайында «Мурнакчы» колхозтуң Узун-Кара-Сүгда төп сүт-бараан фермазын чижекке база көргүзүп болур. Ол фермада инектерни саарын эртен 7 шактан 9—10 шактарга чедир доозуп, а кежээки саалданы база ол хире үе иштинде төндүрүп турар. Оон уламынаан саалда узап, инектер одарларынга эрте четпейн турар. Быызаларны чемгерериниң рациону чок, фермада хүн коруи-чуруму ветынмаан, сүт кудар савалар чединнее. Саанчылар ийи айлап бөөр хеп чуур саван албаанар, чүвар демир, чоттунар аржылдар чок, халаттар хирлиг болгаш эрги, тыртырар сүттүң чылыын хемчээп көөр градусник чок. Сүт тыртырар машинанын дагылдарын четче адырып чүгбайн, хүнге кургашпайн шала-була чутташ-ла, дораан эптеп каап турар.

Ол фермада радиоприёмник, кандыг-даа музыка херекселдери чок. Ферма ажылдакчылары чагыткан солуннарын үр үеде албайн турарлар.

Фермада «СОМ-100» деп сүт тыртырар машинаны көктешкелиг ремень-биле долгандырып турарындан, ол үргүлүг үштунар, ынчангаш машинаның сметана ылгарры багай, сүт тыртырарынга саанчылар дыка хөй шакты чарыгдап турарлар.

Ынчаарга ам «Мурнакчы» колхоз дүржулга көргүзүглүг ажыл-агый болгай. Төп сүт-бараан фермазы мындыг байдалдыг турда, колхозтуң баштаар чери, ферма эргелекчизи эш Х. Урбаа болгаш зоотехник эш Ч. Сарыглар тодаргай хемчег албайн, бо бүгү чөгенчиг байдал-биле эптежип турары хомудавчыг.

Сүт саалдазын улам көвүдедир дугайында мурнакчы арга-дүржулганы солуннарда, номнарда хөйнү бижип турар. Ынчалза-даа сүт дээш демисел чамдык сүт-бараан фермаларында ам-даа четпес. «Барлык» совхозтуң Бижиктиг-Хаяда төп сүт-бараан фермазы мынчага чедир кыштагда турбушаан. Ол шыкаш «Тээли» совхозтуң Ээр-Хавак фермазы өөт чок Сукпакка үр үеде туруп келген.

Сүт дээш демиселге зоотехниктер организакчы рольдуг болур дээрзи билдингир. Ындыг турбуже чамдык колхозтарда, совхозтарда зоотехниктерни аар-саар ажыл-биле чүдүрер, оларны боттарының үндезин ажылынга чөп ажыглавас чоруктар ам-даа бар. «Малчын» колхозта Барнаулдуң көдээ ажыл-агый институдун дооскан эш Н. Сарыглар чоокта чаа ажылдап барган. Колхозтуң баштаар чери эш Сарыгларны дүк кыргыыр черже тургузуп каан.

«Малчын» колхозтуң зоотехниги эш Доксар Демир-оол база-ла хөй кыргыыр черге хөй үе-шакты эрттирип турар. Тоолайлыгда чуруттап турар малчыннар парткомнуң төлээзи эш Ш. Кууларын «зоотехник кижи чогум чүнү кылып турар кижи чүвел, ону бис чүге көрбес улус бис» деп айтырып турганнар. Хөйжулардың ол айтырыы черле чөптүг. Хөй кыргылазы чүгүлө ажыл, ону зоотехниктин контролындап көөру база-ла шын. Ындыг болза-даа ону чаңгыс черге бижиглаан ыяар дивээн-не болгай. Оон кылыр ажылы хөй талалыг.

Дүктүң баштайгы дүжүлү районга чавыс болган. Ындыг төлээде, дүк дээш демисел колхозтарның болгаш совхозтарның удуртукчуларының хөйжу бүрүзүнүң чүгүлө айтырыы. Күскү кыргылдага кирер хураганнарны болгаш ийиги кыргылдага көрдүнеп бүгү хойнуң чайгы семиртиргезинге онза кичээнгейни салыр херек. Семиртирге дээрге — ол чүгле немелде эът эвес, харын немелде дүк деп болгай.

Д. ОДАН-ООЛ.

КУКУРУЗА ШӨЛУНДЕ

Казах ССР. Республиканың бүгү-де областарында кукуруза калбаа-биле нептерээн. Ону ында үш миллион хире гектар черде өстүрүп турар.

Алма-Ата областың Мичурин аттыг колхозунуң механизаторлары бо чылын муң гектар черниң гектар бүрүзүнден курууразының 60 центнер тараазын болгаш 500 центнер ногаан массазын алыр деп хүлээлгени алган.

Чурукта: Мичурин аттыг колхозта кукурузаны дөртку удаа культивациялап турары, оон-биле кады чемиичидилгелерни база киирип турар.

СЭТА-ның фотохрониказы.

ХОЖУДААШКЫНДАН УШТУНАР

Дугаары үш автоажыл-агый черн өске ажыл-агыйларга бодаарга элээн таарымчалыг байдалда турүп турар. Ынчалзажок бо АТК (начальнигни эш Книгин, партия организациязының секретары эш Боровиков, кол инженер Кобец) чүгле сөөртүлгезинин чартык чыл планын күүсеттирээн. Автопарктың техниктиг коэффициентизинин белени деңгүп-ле 68 хуу, ажыглап турары — 59 хуу болуп турар. Четпестерни болдурган чылдагаанларны ажыл-агый черинин удуртукчулары өске ажыл-агый чердеринче чүүй каап турганы дыка четпес. Ынчага чедир ол ажыл-агый черн багай ажылдап, күрүне планын күүсеттирбейн, күш-ажылдың будуруткучулуун бедиктирбейн, бот-унеин чиигетпейн турар. Бо бүгү четпестер мында политиктиг ажылдың деннелинин чавызы-биле тайылбырлаттынар. Коллективте машина-техника четчир санныг кылыр тургустуган, шалыпчы ажылдап турарлар дыка хөй. Эки ажылдап болурунуң аргазы бар. Мурнакчыларның дуржулгазын пептередир ажыл мында кошкак. Коллектив автомобиль парыгын бүрүн четчелеп алган, 219 санныг аар чүүк сөөртүр машиналар, чеди-чеди тонна чүүк сөөртүр 220 санныг чартык прицептер ажылдап турар. 366 санныг ажылчынарның иштинден 235 кижи чүгле чоллачылар. Коллективке 2 автоколонналар хамааржып турар. Планныг онаалгаларны чоллачы бүрүзүнге чедирген. Ындыг болза-даа хыналда чок болганының ужурундан бо ажыл саазын кырында арткан. Чижээ, Василий Алексеевич Жданов эрткен чартык чылда планныг онаалганы күүседир дээш хөй-хөй рейстерге чорун, 31.482 тонна-километрни эрткен. Оон «ГАЗ-606» деп машиназы үр үе иштинде септелге чок ажылдап келген. Чоллачы техникага ёзулуг каминг, ээ болур чорукту көргүзүп турар. Оон болу ам коммунистиг күш-ажылдың шалыпчызы атты чедип алыр дээш ажылдап база хөй-ниитиниң ажылынга идепкейлиг киржип турар. Фёдор Пилеевич Путинцев ай бүрүзүнде 32.560, чоллачы Бакулин — 29.850 ажыг тонна-километрни эрттип турарлар. Коллективте он санныг чоллачылар коммунистиг күш-ажылдың шалыпчызы атты чедип алган. Ам ол атты чедип алыр дээш 17 чоллачылар, 5 слесарьлар ажылдап турар.

Автоажыл-агый черинин делгем херимнинг иштинде мында-мында мотор, картон, аккумулятор септээн ажылчыннарның, машиналар үзеп, чугган кижилерниң далаш, дүргеп ажылдап турарын кижи бо-ла көөр. Херим иштинде бульманнар деп улуг-улуг машиналар долдур тургулапкан тургуллаар.

Бир-ле катап бо херим иштинге чеди тонна чүүк чүктөөр улуг машинаның хавааида шилинге Кызыл тукпуң хевирин хөрөөжен кижи дүржүлей чуруп турган.

Кымның машиназыл бо азы оон бодунуу бе, азы өске чоллачыныы бе дээрзин ол дээрезинде эки-ле эскербейн баргаш, аңаа-ла дүшпүже: — бо кайызының машиназы ирги? — деп айтырдыыс. Ол кижи аглап келгеш:

— Ээзи дээ ол кел чораан ол-дур — деп, харыылай-дыр. Шала үеке боражып, эргилей берген комбинезонныг кижиже холу-биле ол айытты. Ол дээрге Александр Михайлович Ищейкин. Ол, хүдүмүүрүй аарак, машиназының чанында чедип келди.

Аңаа коммунистиг күш-ажылдың шалыпчызы атты чаа-ла тывысканы ол. Чоллачы Ищейкин ай бүрүзүнде бодунуң нормазын ажыр күүседип турар, өскелерге үлегерлиг.

Механиктиг салбырның ажылчынарының оргузунда эштер Худоногов, Ивкин, Комиссаров олар базала боттарының нормазын 120-ден 130 хуу күүседип турарлар. Электрик Илья Никитович Мощев, машиналар үзеп, чаап турар Мария Павловна Дужова, слесарь Евгений Гаврилович Афонин шыкаш шалыпчылар кайы хөй.

Бо ажыл-агый черн чоокта чаа бодунуң автопарыгын чаа техникабиле четчелээн. Ылангыя дүргеп үреличел продуктулар сөөртүрүнге көрдүнеп ОАЗ-826 деп маркалыг 15 санныг чартык прицептиг рефрижераторларны, үлетүүр бараанналар сөөртүрүнге көрдүнеп ОАЗ-784 деп маркалыг 13 чартык прицептиг автофургоннарны, мал сөөртүрүнге көрдүнеп ОАЗ-857 деп маркалыг 9 санныг чартык прицептиг машиналарны болгаш КАЗ-120 деп маркалыг 10 авточүдүрүкчүлерни алган.

Үстүнде чижектерден алырга, ажыл-агый черинин эки ажылдап болурунуң бүгү аргалары бар. Ындыг турбуже, ынчага чедир коллектив хожудаашкындан уштунмайн турар. Ылангыя СЭКП ТК-ның ноябрь Пленуму үлетүүр талазы-биле Бүгүроссий чөвүлел хуралы төлагай сорулгаларны транспортчуларның мурнунга салган болгай. Ол сорулгаларны күүседиринче ажыл-агый черинин удуртукчулары ажылчынарның күжениишкиннерин ажылын планныг онаалгаларны күүседиринче сула организастап, кижилер-биле кошкак ажылдап, төларгай хемчегларни албайн турарлар.

Коллективте социалистиг чарышты багай организастаан болгаш оон түнелин үндүрүп чугаалашпайн турар. Ажылчыннар оргузунга политиктиг илеткелдерни чүгле ында-даа кылып, лекция, беседалар кылырын үзүктедирип турган. Көскү агитация талазы-биле хамыктың доразы. Автоажыл-агый черинин начальниги эш Книгин коллективте политиктиг, культура-массалыг ажылдарны база көскү агитацияны сегидериниң улуу, оны чүгле чангыс партия организациязының секретарынче чүүй каап турган.

Дугаары үш автоажыл-агый черн бистин республиканың бол чүүктерин дажыглап, сөөртүп турар. Оон ынай чүүктер сөөртүлгезинге саалдашкынны болдурун турган. Оон чыдагаанны — чүүк сөөртүрер база дүжүрер машиналарны өске организацияларже берипкеш, боттары күруг калган чүүл база турган. Моон харазы-биле чүүктерни чүдүрер болгаш дүжүрер үелерде рейстс машиналар хөй халас шактарны эрттирип турган. Автостанция чүүк сөөртүлгезинн четпес организастааны-биле бо автоажыл-агый черинин хөй-хөй чүүк машиналары Туранда, Абаканда, Бай-Хаактан, Ак-Довуракта күруг кээп турганнар. Коллективте хөйниити организациялары ажылчынар оргузунга масса-политиктиг ажылды дыка кошкак тургускан.

Четпестерден дүрген үштунар дээш ам чүгле боттуг хемчегларни алыры артып турар.

Мында партия болгаш профэвилел организациялары оруктарга үүн бүрүнүң хынала ажылын чорударын, ийи эвилчелиг ажылче шилчип киирин шиитирлээн, ол болза немелде чүүктерни эккеп дүжүрер болгаш планны күүседиринге идиган боор. Ол шыкаш, автомобиль бүрүзү баарда база келирде болунуу тонна-жыга чедир чүүктерни чүдүрерин чедип алыр деп ажыл-агый черн шиитирлеп турар.

Ам кол чүве болза, кижилер-биле ажылды коллективке үнделгин-биле чаартып турган, үстүнде айыттынган улуг четпестерни үзүткеп, чедиишкинни чедип алырынче бүгү ажылчыннарның күжениишкиннерин мобилизастаары болур-дур.

Д. МОНГУШ.

Эътти көвүдедиринге

ЧАДААНА. (Телефон-билс). Чөөн-Хемчик районда «Большевик» колхоз баштайгы чартык чылда күрүнеге эът белеткээр хулээлгезин 108 хуу, суттуг — 112 хуу болгаш дүктүг — 101 хуу күүсеткеп. Чылдың ийиги чартыында оон-даа бедик көргүзүглүг болурунга организастыг хемчегларин улам калбартып турар.

Семиртирге 415 хаванны, 480 иртти, 112 шарыжыкты болгаш 137 молдурганы тускайлап үскен. Оларны одарладып, ажаап чемгерериниге мергежилиг малчыннарны быжыглаан. Чижээ, эш Баткараның подан шарыжыктарының бирээзи-де хонукта 800 грамм, эш Чүлүүнүң 109 хаваннары баш бурузүнге онаалтыр 400 грамм деңзинн немеп турар.

Монгуш Бегзинниң күрүнеге киирген 180 иртгериниң деңзизи бирээзинге онаалтыр 60 килограмм болган. Ангы үеде оон коданында 400 иртгиң семирип турары база эки. Эът будуреринн улам көвүдедиринге үлегерлиг ажылдап турар малчыннарым оон-даа хөйнү илередип болур.

Чаймн эки одарладып семирткен малдың чаш төлү-даа ботнур, продуктулуу-даа бе ник болур. «Большевиктиң» малы бо хүннерде шупту чайлагларда. Бо талазы-биле белеткелди баш бурузгаар эки организастаан. Чайлагларда чаа 4 чурттапга бажыңны немей тутkан, ийи коданның малчыннарын от-биле хамсырган.

МАЛ ЧЕМИНГЕ

«Чыраа-Бажы» совхозтуң хойжу бригадаларының чамдык коданнарынга эрткен кыжын мал чемнерн чүгле чаш хураганнарга болгаш төрүүр хойларга безин молдук-калдык четчип турган. А иртгер дугайын чугаалаан-даа херээ чок. Эр малдар болганда оларга сиген, тараа, кукуруза бергеш чоорул дишкеннер.

А бир эвес оларны чемгерип, деткип кыштаан чүве болза, дүгү улам арбын болур болгаш күжү семнс турар деп чүве черле билдингир. Ылаңгыя аныяк иртгерниң күжү арган болгаш дүгүнүң чер албайн барганы хамыктың мурнунда хойжуларга хомудавчыг.

Ынчангаш хойжу бригадаларның кежигүннери бо чылын мал чемнерин көвүдедиринің чамдык курлавырларын ажыттаарынга боттарының салымшыныын киирер деп шиитирлээннер.

Доңгак Седеннің хойжу бригадазының кежигүннери Ойдуп, Шыырап, Монгуш Чола, Куулар Седен олар Борбак-Тал, Кызыл-Чыраа деп черлерде сөөлгу он чыл иштинде суггарын ажыглаттынмайн келген ийи чүс га черни сиген шөлдериге суггарын алганнар. Ол шөлдерден чаагай сиген үнген, оон кезилдезин этелей бергеп.

Бригада бүрүзү сиген кезип белеткээр талазы-биле тус-тузунда социалистиг хүлээлгелерлиг.

С. ПАВУ.

Негеп тур бис

«Тыва» совхоз Чөөн-Хемчик районда база бир улуг совхозтарның бирээзи. Бо совхозтуң культура амыдыралында бар четпестерни мында илерединкеедим. Ону мында хөй-хөй кижилер эскерип көрүп турар-дыр бис. Ниитиниң чемненилге черинин арыг-шевери багай, белеткеп турар чемнериниң ассортиментизи эвээш, шынары куду. Ол хирезинде мында дөрт кижи ажылдап турар, оларга ажылды канчаар хувааганы билдинмес.

Ол шыкаш, магазин чогуур шарында ажыттынмас. Садыгжы эш Бюрбю арагага хандыкпаан. Чунар бажың болгаш клуб ажылы база-ла чогуур деңнелинге четпес. Ылангыя чунар бажың хөлүн эрттир бичии.

Бо бүгү бар четпестерни чайладырынче совхоз дирекциязы, ажылчын комитеди кандыг-даа сагыш салбайн турары коичуг четпес. Ажыдыы экижидерин негеп тур бис.

К. КЫЗЫЛ-ООЛ.

Бөгүн—Кадыкшылга хүнү

Хөй-ниитиге даяныр

Бистиң республиканың Кызыл крест ниитилелиниң организациялары Кадыкшылга хүнүнге боттарының чорудуп келген ажылының түннелдерин база кылып турар. Ниитилелдиң район болгаш участок комитеттери медицина ажылдакчылары-биле кады ажылчы чоннар оргузунга медицина болгаш арыг-шевер билиглерин пропагандалаарын элээн экижидип, озал-ондакка таварышкан кижилерге баштайгы дузаламчы көргүзериниң арга-чуруму мунмун кижилерге таныштырып келген.

Оон аңгыда хөй санныг санитар постулары хову тураглагарында, фермаларда болгаш будуруглениң өске-даа участоктарында тургустунгулаан, ол шыкаш Кызыл кресчи активти көвүдедир талазы-биле элээн ажылдар чоруттунган.

Кызыл крест ниитилелиниң Барыын-Хемчик район комитеди 1963 чылдың бирги чартыында 1415 кижини ниитилел кежигүнүге киирип ап, 26 санитар постуларын, 1 санитар дружинаны белеткээн болгаш донорлар элидерининң чыл планын доллур күүсеткен. Тес-Хемниң район болгаш Эрзинниң участок комитеттери Кызыл крест ниитилелиниң кежигүннериниң санын элээн көвүдедип, кежигүн дадывыры хавырарының чыл планын күүсеткен. Ол шыкаш Чаа-Хөл, Хову-Аксы участок комитеттери бирги чартык чылда багай эвес ажылдаан болгаш Бай-Тайга участок комитеди болгаш өске-даа организациялар ажылын сегиткен.

Кызыл крест ниитилелиниң комитеттериниң ажылынга районнарның хөй нуруузунуң кадык камгалал органнары элээн эки дузалажып турар апарган болгаш медицина, санитар темазынга лекциялар, беседалар чорударынга эмчилерни, медицина ажылдакчыларын тускайлап бериң турар.

Хөй-ниитиниң санитар төлээлекчилери столоваялар, магазиннер, школалар, бажыннар арыг-шеверининң талазы-биле ажылга идепкейлиг киржип турар апарган. Кызыл крестиң хөй-ниити контролю элээн дээштиг болуп, хоорайларның, суурларның арыг-шевер байдалын, чоннуң медицина хандырылгазын экижидеринге, халдавырлыг аарыглар-биле демиселге ол контрольдуң ролю улам улгадып турар.

Кадыкшылга хүнүнге уткуштур Чөөн-Хемчик болгаш Баа-Хем районнарның санитар постулары, хөй-ниитиниң санитар төлээлекчилери боттарының ажылын идепкейжидип, суурлар аайы-биле массалыг санитар рейдилерин чорудуп, медицина талазы-биле хуудустарны, плакаттарны тарадып, санитар бюллетеньнерин үндүрүп турарлар.

Кызыл крест организацияларының ажылын бүгү районнарга идепкейжидери бистиң чугула сөөрүлгавыс болур. Ындыг турбуже чамдык районнарда бо ажыл чогуур негелдеге чедир тургустунмаалы бистиң ам-даа четпес ажылдап турарывыстан хамааржыр дээрзин миннир херек. Ниитилелдиң Өвүр район комитеди (даргазы эш Мирочник, кол эмчи эш Кара-Сал) санитар активин тургуспаан, ында хөй-ниитичи санитар төлээлекчилери, санитар постулары чок, донорнуң ужур-дузалының дугайында чон оргузунга пропаганда чорутпайн турар болгаш чорудар хемчегларнинң чартык чыл планын күүсеттинмээн.

Медицина болгаш арыг-шевер темазынга лекция, беседа кылырынга эмчи ажылдакчыларын Кызыл крест организацияларынга Бии-Хем районнуң кол эмчизи тускайлап бербейн турар. Ында донорлар элидер ажылды бөрүк чорутпайн келген. «Кызыл крест болгаш Кызыл чартык ай ниитилелдериниң комитеттеринге болгаш организацияларынга кадык камгалал органнарының болгаш албан черлериниң дузаламчы көргүзериниң дугайында» ССРЭ-ниң Кадык камгалал министриниң дужаалын ында күүсеттейн турар. Ынчангаш санитар активи барык чок, а бар активтер ажылдавайн турар болгаш чартык чылдың планныг даалгалары күүсеттинмээн.

Таңды (кол эмчи В. Артемьев) болгаш Улуг-Хем (кол эмчи Ф. Горбунов) районнарда байдал база ындыг. Ол районнарда көргүзүглер ниити республиканыыптан куду болуп турар.

Ниитилелдиң район комитеттери, кол эмчилер Кызыл крест талазы-биле ажыл-чорудулганы идепкейжидип, бүгү көргүзүглер талазы-биле планнарны күүседир дээш бүгү-де болдунар хемчегларни алыр хүлээлгелиг.

Чөө оргузунга медицина, арыг-шевер болгаш Кызыл крест талазы-биле ажылды идепкейжидер, бо ажылды хүн бүрү чорудар төлээде, маңаа хөй-ниитиниң калбаа-биле кириштирип, чер бүрүзүнге санитар постуларын, санитар төлээлекчилерин идепкейлиг ажылдадып, массалыг санитар рейдилерин организастаары болгаш лекция, беседаларны чорударынга медицина ажылдакчыларын калбаа-биле хандыдары эргежок чугула.

Чүгле хөй-ниитиниң калбак киржилгези-биле бүгү хоорайларга, суурларга, будуруглегнің бүгү участоктарынга арыг-шеверни эки тургузуп, санитар чырыдышкынын калбартып шыдаар бис.

Республикага Кадыкшылга хүнүн демдеглевишаан, келир чылдың Кадыкшылга хүнүнге чедир күш-ажылдың болгаш амыдыралдың кадыкшыл байдалын, хоорайларның, суурларның санитар культуразын, чаагайжыдыгазын, ногаанчыдыгазын экижидери болгаш медицина, санитария пропагандазын калбартып, маңаа хөй-ниитиниң калбаа-биле кириштирери —бистиң хүндүлүг болгаш харыысалгалыг хүлээлгевис болур.

Б. КИРЮШКИН.

Кызыл крест ниитилелиниң Тыва республика комитединиң даргазы.

Келир үенин школазынга чордувус

Бо чугаа болза Гипрпрос институтка болу берген чүве, ол дээрге школа бажыннарын төлевилээр талазы-биле улуг албан чери. Чугаа болза келир үенин школазының хевир-шынарының дугайында болуп турар. Институттуң директору С. Сринев мынча дидир:

— Бис чүгле тудуг айтырыгларынга улуг кичээнгейни салыр эвес, харын база келир үенин школалар бажыннары өзүп олурар салгакчыларны өредириинин болгаш кижизидериниң сорулгаларынга кайы хире таарыжып турарыл дээрзинче база улуг сагышты салып турар бис.

Мындыг сагындырыгның сөөлүнде биске педагогтар, эмчилер, архитекторлар, тудуг материал индустриязының ажылдакчылары Гипрпрос-биле сырый харылзаалыг апарганы билдингир. Эртем-шинчилел организациялары-биле кады янзы-бүрү конструкциялыг болгаш хөй санныг өвереникчилер кирер, кадык камгалал талазы-биле таарымчалыг, шын туттунган, тудуг талазы-биле камналгалыг школаларны тудуп турар.

Эрткен чылын институт 76 мун ындыг төлевилелдерни бистин чуртка тарадып чоруткан.

— Келир үенин школаларының бәрээзи бо-дур — деп, институттуң кол инженери М. Кукин көргүстү. Шынап-ла биске билдингир анаа типовой 5 каът школа бажыннарынга ол макет дөмейлешпес. Планнаашкының чаа ёзу-биле кылган школа бот-боттарының аразында тудуштурган элээн каш блоктардан тургустунган. Эге класстар өвереникчилеривге ийи каът корпус тускайлаттынган. 5 —11 класстарның өвереникчилери тускай үш каът корпуста өвренип турар. Күш-культура болгаш актовый залды тускай блокта кылган. Актовый залды чоок кавының чурттакчылары лекцияларны дыннап, киноларны көрүп болур кылдыр тургускан.

Ындыг школа херек кырында туттунган-даа ынчаш, 1000 өвереникчилерге санап кылган ындыг школа Москва областың Дубно хоорайда бар болуп турар, ындыг бажыннарның төлевилелин неперединге ол эки чижек болуп турар.

Мындыг айтырыглар туруп келир: ындыг планнаашкының херээ чүл? Чангыс бажынны блоктарга үзери ажыктыг бе? Ол айтырыгларга харылап тура тудугунуң дугайында улуг инженер эш Гринев школа биле бүдүрүлгенин харылзаазының дугайында тускай принциптерни тайылбырлаан. Келир үенин школазының бажының дугайында таныштырып тур мен— деп, ол чугаалаан.

Эң сөөлгү үшкү каътче үнүп көрдүвүс. Беш эвес үш каът школалар тудар дугайында башкылар, эмчилер негеп, дилээнер. Хөй каът бажының кырынче үнери ында-хаая-даа болза кырган башкыларга болгаш өвереникчилерге берге болур. Өвереникчилерге-даа ындыг бедик каътче аян-чорук оларның кадыкшылынга таарышпас, чүл дээрге урок төнген соонда ындыг кончуг удут эвес-даа бол, ол бедикти өвереникчилер 25 катап бир хүн дургузунда ынай-бээр чүгүрүп эртер ужурлуг-дур.

Эрги үенин школазының күш-культура өрээли оон эң үстүнде кадынга туруп турган. Ону ынчаар тударынга тайылбыр (барымдаа) болур ол үенин тудугжуларының элээн улуг чылдагаанны — зал кырында өске өрээлдер чогу, ынчангаш од өрээлди чиик, өртээ биче материалдар-биле шыпап болуру. А школа бүрүзүнге бо дээрге элээн апчок байдалды таварыштырар. Шынап-ла бодап-даа көрүнерден: силерниң бажыңнар кырында он-он уруглар тепкиленип, гимнастика кылып турда чангыс үүлче сагыш салыры берге апаар. Ынчангаш Дубнонуң школазында спорт залы өске өрээлдерден ангыда, шуут черниң бодунда туттунган. Адаккы ол-ла кадында өредилге мастерскаялары база бар.

Класстың чырыдылгазы болгаш оон иштинде турар чүвелериниң өнү шаг-шинек баксыраарынга база салдарлыг деп чүве билдингир болгай. Класстар улуг сонгалар-лыг. Гигиенистер болза класстар чырыдылгазының өредилгеге ажыктыг болгу дег байдалын тодаргай өвренип көргеннер. Класстың хемчээлдериниң айтырыглары төлевилел тургузукчуларынга эвээш эвес моондактарны таварыштырган. Класстың самбыразындан парталарның аразында, база өвереникчиниң самбыраны көөрде булуңунуң хемчээлин база кичээнгейге алыры албан болган. Ол болза 30 градустан эвээш эвес болур ужурлуг, чүге дээрге ол чүгле өвереникчиниң караан үрээр эвес, а олудунуң шын эвес болурун таварлаштырар. Шак бо бүгү чүүлдерни ап көргеш, класстарның эң дээре хемчээли болур — 6×9 метрлерни алган.

Оон-биле чергелештир класс самбыразының дугайында. Оон өнү чаңгыс — кара-ногаан. Окулист-эмчилер аңаа кончуг таарымчалыг харыны берип турарлар. Кара самбырага шыйып каан шыйыг эмин эрттир көскүлең болгаш каракты билдиртпезин-биле үреп турар болур-дур. Ынчаарга ак болгаш ногаан өң каракка эңне таарышканнарның бирээзи. Ынчангаш парталарның кырын ногаан будук-биле будуур ужуру ында. Салазының ак өңү аңаа шоолуг ылгалып көзүлбес боор ужурлуг.

Класстарның өңү болза чымчак, оожургадынчыг өнмер болур сарыг-хүрең азы ногаанзымаар өнмер-биле шыптынган, коридорларның болгаш өске-даа өрээлдерниң өннери оларныңнан көңгүс өске. Ында болза кол нуруузунда чиңг өннер тергиидеп турар. Уруглар уроктан үнүп келгеш, ону дораан шингээдип, шөлээделиг болуру дээш ынчаар шилип алган.

Архитекторлар, башкылар, эмчилер базым бүрүзүнде бедик билиг чедип алыр, дыштаныглыг школаларны тургузуп алырының аргаларын көргүзүп турар. Ол-ла принциптерни барымдаалап, школаның мастерскаяларын, столовая-ларын болгаш өредилге кабинетте-рин тургузуп турар.

Школа чанының участогунга бараалынар. Дубно школазында ол 2 га ажып турар. Төлевилелчилер ол участокту ийи зонага чарганнар: бүгүде херекселдерлиг спорт шөлү, аңаа бут бөмбүүнүң шөлү база кирер, оон ынай биология кичээлдерин эрттирер шөлдү, метеорологтуг болгаш астрономия шөлдерин база өске-даа. Бирги классчылар-биле кичээлдеэрин бодаап даштын агаарга беседкалар хевирлиг класстарны база кылып тургускан.

Хандыкшылдыг профессия

Сихотэ-Алинияның арга-ыяштыг каътгарында, кылан кара суглуг дамырактарының, ногаан хөлдериниң кыдыгларында чаагай ханныг долбан шокар ивилер көстүп чоргулаар. Уссурий тайгазында олардан чараш чорукту болгаш оон-биле кады хоюган амытан чок. Бичин-ле даап, кандыг-бир чүведен коргуп хөлзээн куштуң ыды үнгенде — ивилер шөйүлчек калбак шугум кылдыр тура дүшкүлээш, таварышканна үунче маннажып каарлар.

...Бир аянга аныяк херээжен үнүп келгеш:

— Анчыгаш! Анчыгаш! — деп кыйгырган.

Аянның ортузунда чыраа шимчей берген соонда өрген мыйыстыг бичии аннын чараш бажы көстүп келген. «Анчыгаш» бышкырышкаш, холу-биле черни дирт кылып баспышаан, херээженче уткуштур маннапкан.

Приморьеде эң аныяк ажыл-агый болур иви ажылдыг «Октябрь» совхозта арга иштинин ындыг чараш болуушкунун хөй удаа көрүп болур. Ында совхоз парыгының делгем девискээринде муң-муң долбан шокар ивилерни одарладып турар.

Иви ажылы солун болгаш хандыкшылдыг. Совхозтуң кол зоотехниги Эмилия Смирнова ол ажылга бүгү амыдыралын тураскаатказын, Москваның ветеринария академиязын доосказын соонда ол уруг Ираккы Чөөнчүкке чеде берген. Аңаа эң баштайгла чараш анчыгаштыг бодунга чанчыктырып алган. Ол — иези чок иви анайы-дыр, кол зоотехник ону бажыңынга эккелгеш эмискиктеп, киек суудун эмнирип азыраан. Иви оглу азыралга дораан чанчыккаш, ыттар, моортайлар-биле ойнаар апарган. Ол улгады бергеш, сад иштинде ыяштарның бүрүлерин чип, үргедеп туруп бээрге, ону одарда өөрүнге аппарып кадып каан. «Анчыгаш»! «Анчыгаш!» деп кыйгырарга, ол ам-даа кижиге чедип келгеш, өрү шурап, чассып туруп бээр.

Аныяк зоотехник бодунуң дузалакчылары-биле кады ол чараш аннарны чанчыктырып өстүрер талазы-биле берге ажылды хүлээп алган. Совхозтуң ивилери делгем кажаалыг, оларны хайгаарап, мыйыстарын кезер үени тодарадыры кончуг берге. Тускай эртемниглерниң күжениишкини хей эвес болган. Ийи, үш чыл иштинде азырап кээрге, ивилер кижиге чанчыгып, чаажыгып калган. Оларны кадарар кижи ытты-даа эдертирге ажырбас. Аннарны тускай рацион-биле азырап, дүне хонашка хавырып экеп турар.

Ам иви өстүрер совхозта изиг-тулуг уе эгелээн. Чарыларның мыйыстарын кезип турар. Оларның үнези улуг — тавактыг мыйыс чүс бежен, а кескени — 94 рубль чедип турар. «Октябрь» совхоз продукциязының чамдыызын — тускай рецепт ёзугаар кадырган мыйыстарны экспортка чорудуп, а чамдыктарын медицинага үнелиг эм чүүлү — пантокрин бёлеткээринге хереглеп турар.

В. ШЕВЧЕНКО.
(СЭТА-ның корр.).

Приморск крайда Монакино суурдан.

Москвада делегейниң III кинофестивалы

ЧУРУКТА: фестивальдың киржиничилери (солагай таладан оң талазынче): Ангелика Домрове (ГДР), Е. Мурниеце (Латви ССР), С. Азаматова (Таджик ССР).
Фото В. ГЕНДЕ-РОТЕНИИ болгаш Е. КАССИННИИ.

СЭТА-ның фотохрониказы.

АЖЫДЫР ДУЗАПКАН

(Болгар чогаалчы Е. Илиевтиң рассказы)

Бистин бригадавыс дыштанып чорупкан. Өг-бүле чуруму-биле — кадайларывыс, уругларывыс, кат-нелеривис база кады. Хүнүң арыг агазырга, хоорай даштынга эрттирер бодаан бис. Хөөнүвүс аажок хөглүг. Ынчанмайн канчаар, тергиин дыштанып алыр дээн улус болгай бис!

Ындыг таварылгала келээде болуру ышкаш, ырлажып эгелээн бис. Партизанчы «Эй, Балкан, төрээн Балканымны» шөйүпкен бис.

Ыр бүгү орукка үзүлбээн. Дыштаныр черивиске чедип келиривиске, профгруппоргувус Драгни командалады:

— Силерге он минута берейн. Бичe дыштанып алынар. Ам 8 шак 20 минута-дыр. 8.30-де чыглып алгаш, бо дыштаныр хүнүң канчаар эрттиерин чугаалажып көөр бис. Озалдадынар халак!

Профгрупоргувустун ылавылалдыын билир улус бис, ынчангаш 8.28 турда — ийи минута бурунгаар чыглып келгивис. Драгни биле бригадир Коста ак саазынче доңгайлап алган, бир-ле чүве ылавылаан турлар.

— Ам бис бөгүнүң программазын силерге дыннадыр апаар бис — деп, Драгни чугаалай-дыр. — бис дыштанылгала-даа болзувусса, бистин үевистин негеп турары ышкаш, үешакты ажыктыг кылдыр ажыглаар ужурлуг бис. Силерни хей баскылап туруп бербезин дээш, бригадир-биле планчыгаш чогаадып алдывыс. Ам оон-биле таныжар силер...

Ынчангаш дыштаныр хүнүвүс эгеледи.

9 шактан 9.10 чедир Драгни политинформация кылган, шуут сөглээрге, солуннуң бүгү дөрткү арнын болгаш үшкү арныннын үштүң ийи кезиин номчуп берди. Ол өйде радио «Сөөлгү медээ» дамчыдып турган чүве, ынчалза-даа радиону үштүң каар — деп, Драгни дужаган.

Оон соонда он минута таапкылаан бис.

9.50 турда эң чоок турар кооператив ажыл-агыйының мал кажаазынче бистя алгаш барган. Аңаа кызыл чаакты, аажок шыырак херээжен бригадир оон бригадазының бедик сүт саалдазын канчаар чедип ап турарын чугаалап берген, а Драгнивис көдээния болгаш хоорайның ажыл-ишчилериниң пайыралының дугайында изигленип чугаалагылап турду.

Оон демги черивиске дедир ээп келгеш, планда көрдүнгенин ёзугаар, «ГТО» демдээн алыры-биле норма дужаап эгелээн бис: 100 метрге чугүрүүшкүн, бедикти болгаш узунну ажа халыыры. Ол хемчег массалыг болган, бүгү кижилер, кат-нелер безин киришкилээн. Оон соонда Драгни бисти чыскаап алгаш, кижи бүрүзү үш-үш нормаңы бедик көргүзүг-биле дужаар ужурлуг деп ынгыт.

Таптыг-да 12.30-де дүштеки чем чип олурупкан бис. Стол ниити турган. Ынчаарга план ёзугаар 13.30-ден 15.00 чедир үлүүр ужурлуг чүве болгай.

Ол-даа бүтпеди... Столдан турбайн турувуста-ла, план дээрге догма эвес-тир, ону бичии өскертир апаар бис — деп. Драгни далажып дыннаткан. Дыштаныр бажыңның администрациязының дилээн хандырбас болза хоржок. Үдуурунуң орунгa херээжен кижилер даарта келир чаа дыштанык чыларның чыдар орунналарының чоорган, кудузун силгинир, сонгалар чуур ужурлуг, бир эвес шак артып калза, шала чуп болур, а өр кижилер сут дамчыдылгазының онгарын казар ужурлуг болу берген.

— Эки чемненип алганының соонда, биче күш херип алыры моондак болбас — деп, Драгни чугаалай-дыр.

Ам канчаар дээр. Ол ажылдарны база күүсеткилеп кагдывыс. Ындыг болзажок, аажок шагзырап калдывыс.

Планның өске чүүлдериниң зөлчээ база чедип келген.

15-тен 16 шак чедир эрте-төөгүнүң куйларын көргүлеливис. Оон соонда ногаан хептиг, арга-ыяш кадарчызы бижи ап четкеш, арга-ыяштың ужур-дузазының, оон өнүктериниң болгаш дайынналарының дугайында шак ажыр чугаалап келген. Дараазында агаардан халдаашкынга үлүр камгалал дугайында немелде лекцияны ол талазы-биле бөлгүмнериң программазын ёзугаар дыннадывыс (бо талазы-биле боттарывыстың билиивисти бедиктеп, өске бригадаларны эртер төлээде аан). План ёзугаар чартык шакты революсчу ырлар өвереннирине база эрттирдивис.

Бежээлей бергенде автобуска олургулапкан бис. Хөөнүвүс тикке чедир баткан. Харын-даа биче кырый берген боор бис деп болур. Чүнү маңаа турүүк бис, ынчаарга чүү болду чөө!

Чүгле профгрупорг Драгни ирейниивис аажок өөрүп чор: «План-биле көрдүнген чүүлдер күүсеттинди. Ол кайгамчыктыг дыштаныр хүнүң үр үеде үпас бис. Ынчаар организастаар чоор!» Автобус хоорайже углап чоруптарга, Драгни ирей ырлап үндүг: «Эй, Балкан, төрээн Балканым!», ынчалза-даа аңаа кым-даа улашпайн баарды, ынчангаш оон үнү чааскаан дынналып үнгеш, оон мырынай туна берди.

Чаш уругларывыс мырынай шуптуузу кылын уйгуда. Ынчаарга слесарь Любомир болгаш токарь Деспинка бүгү чүвелерже, бүгү кижилерже шагзыраан, хамаанчок чүве дег, көргүлеп олурлар, чүге дээрге бүгү хүнүң дургузунда олар боттарынга чаагай сөстер сөглешпээн, ынчаарга олар боттарының аразында ынакшыкып чоруур хире үүре даарзын бүгүде билир турган болгай.

Хөөржүүлге соонда чаныш органызыг болдувус. Ыыт-даа чок, шагзыраан, уйгузураан — мындыг бис.

Чүгле бригадир Костаның өөрээл Драгниге: «Дыштанырының программазын, планын, черле ынчаш, ажыдыр дузапкан хире-дир...» дээн чугаазы дынналы-дыр.

Оон ынай мен чүнү-даа дыннавадым. Шагзыраанындан автобуска удуй берип-тир мен.

ТЕЛЕГРАФ МЕДЭЭЛЕП ТУР

Допчузу-биле

★ Дагомеяның найысылалы Порто-Новодан дамчыдып турары-биле алырга, Совет Эвилели биле Дагомея Республиканың аразында садыг дугуржулгазынга ат салыышкыны аңаа болган. Эң таарымчалыг байдалдың чурумнарын талаларга тыпсырын дугуржулга көрүп турар.

★ Венесуэланың партизаннары Миранда штаттың найысылалы Лос-Текес хоорайда кара бажынче халдаашкын кылган. «Чазакка ужур ажыл-чорудулгазы дээш» бурууштырган беш херээжен кижини олар хостаан. Халдаашкын үезинде дөрт таннынл өлүрткен. Партизаннар чаштына бергеннер.

★ Премерь-миниистр Джомо Кениатага баштаткан Кениянын чаазк төлээлери биле англи чазактыг төлээлериниң аразында чугаалажышкыннар Кениянын найысылалы Найробиде эгелээн. Чугаалажышкынларның түннелинде Кениянын конституциязының төлевилелин шуут ажылдап доозар бодап турар. Бо чылдың сентябрьда Лондонга конференция эрттирерин айтып турар, ол конференцияга конституцияны чүүлдүгүнүң көөр болгаш декабрь 12-де чуртту хамаарышпас чөрүүн тыпсыры-биле холбашкан айтырыгларны шинтирлээр.

★ НАТО-нуң «Агард» деп шеригтехниктиг организациязының чөвүлел хуралы Афинада ажыттынган, оон ажылында НАТО-нуң чурттарының эртемденнери болгаш НАТО командылалының төлээлекчилери киржип турар. Баллистиктиг ракеталарны төлевилээр, бүдүрер болгаш ажыглаар талазы-биле холбашкан айтырыгларны чөвүлел хуралда чугаалажып турар.

★ Аргентинада чурттап амыдыраарының үнези 7 ажыг хуу, а эрткен чылдың июнь-биле деңнээрге 22,6 хуу аартаан. Бо болза сөөлгү үш чылдарның дургузунда чурттап амыдыраарының үнезинин эң-не улуу-биле аартааны болур.

Даштыкыдан чаа чүүлдер

КОНАКРИ. Совет будурулгениң чүүк болгаш чиик автомобильдери Гвинея Республикада калбаа-биле сурагжаан. Минск, Горький болгаш Москва автозаводтарның маркаларлыг, ажыглаарга камныг болгаш идегелдиг машиналары кандыг-даа оруктар-биле кайгамчык эки чоруп турар. Ам Гвинея Республикада 3,5 мун ажыг совет машиналар бар.

АФИНЫ. Грек ажылчы чоннарның эргелерин болгаш демократияны камгалаар дээш 25 мун кижи киржикчилиг митинг Патрахка болган. Ол митингини Демократтыг чангыс аай чөөн партия (ЭДА) организастаан. Грецияның национал маадыры Манолис Глезос митингиге чүве чугаалаан.

ТОКИО. Ам бо үеде Японияда 380 мун бүрүн ажыл чоктар санаттынып турар. Ол болза эрткен чылдың ортан үезинде турганындан 50 мун хөй дээни ол.

РИМ. Делегейде баштайгы херээжен босмонавт В. Терешкованы Италияның Полиццы-Дженероз хоорайының (Сицилия) хүндүлүг хамаатызынга сонгаан. Бо шинтпирни Полиццы-Дженероз хоорайның муниципалдыг чөвүлели хүлээп алган болгаш ол дугайын ССРЭ-ниң Италияда элчин черинге дыңнаткан.

БЕЛГРАД. Югославияда күзүн чашкан кызыл-тастың болгаш көктарааның байлак дүжүдүн ажаап алыры дооступ турар. Тарылганың үштүң ийи кезии хирезининң тараазын кескен болгаш ажаап алган.

(СЭТА).

ВЕНЕСУЭЛАДА ПОЛИЦЕЙЖИ ТУРАЗЫНДА ААЖЫЛАЛ

КАРАБАС. (СЭТА). Венесуэланың Коммунистиг партиязының ТК-зының кежигүнү, сенатор Помпейо Маркестиң чурттап турар бажынынче халдаашкынны политиктиг полициянын агентилери кылган. Ынчангаш Маркестиң дээш болбас парламент эргезин олар үрээн. Автоматтар-биле чепсегленген полицейжилер сенаторнуң бажынынче чаза таварын кирген, оон хуузунда документилерин хүнаап алган болгаш ол бажыңга олурган каш кижилерни тутkан. Туттурганнарның аразында сенаторнуң оглу болгаш штаттың национал хуралының депутады бар болган.

Маркес сенаттың даргазынга чагаа чорудуп, дээп болбас парламент эргелерин үрээн бүрүүлүг кижилерге кеземче көгүзерин негээн. Полиция оппозициянын депутаттарының бажыңнарынче чангыс эвес удаа халдап, оларның өг-бүлелериниң кежигүннерин тудуп, хоргудап турар дээрзин Маркес бодунуң чагаазынга демдеглээн.

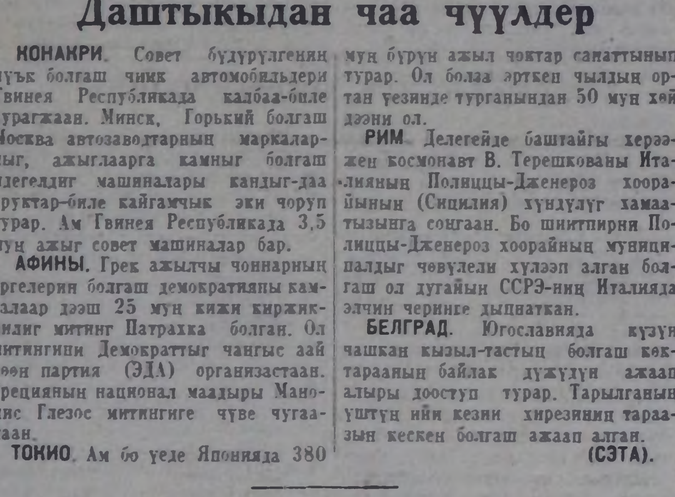

Великобританияның Мурнуу Африкада хайгааралында турар чери — Свазиленд амылчы чоннарның бүгү-ниити амыл сонсадыышкыны-биле хаара туттунган, олар амыл төлевирин көвүдедирин болгаш амыдыралдың байдалын зиижидерин негеп турарлар. Мбабанеге амыл сонсатканнарның массалыг чыскаалы болгаш митингизи болган.

ЧУРУКТА: амыл сонсатканнарның чыскаалы.

СЭТА-ның фотохрониказы.

Англи шериглерни Кениядан үндүрер деп турарынга холбаштыр

ЛОНДОН. (СЭТА). Англияның болгаш Кениянын чазактарының аразында дугуржулгага дүүштүр чурттуң хамаарышпас чөрүүн алган хүнүнден эгелээш бир чыл дургузунда Англияның шериглерин Кениядан үндүрер деп турар. Ол дугайын Англияның камгалал министри Торникрофт дыңнаткан.

Англияның бот эргелел колониязы Кениянын хамаарышпас чөрүүн бо чылдың декабрь 12-де чарлаан турар.

Июль 14 — 15 хүннеринде спорттуң национал хевирлеринин талазы-биле республиканың

3-кү спартакиадазы

Кызыл хоорайга эгелээр. Спартакиаданың программазында: НАЦИОНАЛ ХҮРЕШ, ШОЙ КӨДҮРЕРИ БОЛГАШ ЧА АДАРЫНЫҢ маргылдаалары болур. Аңаа районнарның болгаш Кызыл хоорайның ДСО эки-тура ниитилелдериниң чыынды командалары киржир.

Маргылдаа хүндүскүнүң 12 ШАКТА «Совет Тыванын 5 чылы» стадионга болгаш Культураның болгаш дыштанылганың Гастелло аттыг парыгының спорт шөлдеринге болур.

Маргылдааның байырлыг ажыдыышкыны ИЮЛЬ 14-ТЕ ХҮНДҮСКҮНҮҢ 11 ШАКТА эгелээр.

Редакторнуң ораанчызы Д. О. БЕГЗИ.

Кинотеатрларга

ИЮЛЬ 14-ТЕ

«НАЙЫРАЛ»: «Майтан винчи» 10, 12, «Досчуул» 2, «Хаанның өршээли» 4, 6, 8, 10 шактарда.

«КАА-ХЕМ»: «Боду барып алыр чагаа» 11.15, 1.15, 9.15, «Фан-фан-Тюльпан» 5.15, 7.15 шактарда.

«ЕНИСЕЙ»: «Даарта келиңер» 2.30, «Лаурага душтун» 2.30, 4, 30, «Сыйбың херээжем» 6.30, 8.30 шактарда.

«ВОСТОК»: «Жамда» 11.15, 1.15, «Кижилер болгаш араатаннар (1-ги сериязы) 3.15, «Кижилер болгаш араатаннар» (2-ги сериязы) 5.15 шактарда.

ЧАЙГЫ КИНОТЕАТРГА: «Компаньерес» 11,1, «Дунайның төлү» 3, 5, 7, 9 шактарда.

ИЮЛЬ 15-ТЕ

«НАЙЫРАЛ»: «Маадырның амызы» 10, «Баббета дайынче чоруп тур» 12, 2, «Дээрбечи маңгыстар» 4, 6, 8, 10 шактарда.

«КАА-ХЕМ»: «Ийбичи ирей Хөдавич» 11.15, 1.15, «Хаанның өршээли» 3.15, 5.15, 7.15, «Өсненин төлдери» 9.15 шактарда.

«ЕНИСЕЙ»: «Боду барып алыр чагаа» 2.30, 4.30, 6.30, 8.30 шактарда.

«ВОСТОК»: «Даарта келиңер» 1.15, 3.15, 5.15, 7.15, 9.15 шактарда.

ЧАЙГЫ КИНОТЕАТРГА: «Шынаада демисел» 7, 9 шактарда.

АГААР болгаш

Бөгүн республикага булуттагылап каан турар хүн болур. Республикага кыска чаашкыннар чаар, Кызылга чаашкын шоолуг эвес. Хат кошкактан ёй-тавынга чедир, сонгубарының чүк угланыышкынныг. Агаарның температуразы: республикага — 18—23, а Кызылга — 21—23 градус чылыг.

РЕДАКЦИЯНЫҢ АДРЕЗИ: Кызыл Щетинкин — Кравченко-кудумчузу, бажын № 3 телефоннары: Редакторнуң 24 — 63, редакторнуң оралакчыларының 35 — 24,25 — 38, идеология кылдызының 37 — 13, харыысалгалыг секретарының 23 — 35, көдээ ажыл-агый бүдүрүлгезиниң болгаш партийжи амыдырал кылдызының 25 — 38,23 — 54, үлетпүр бүдүрүлгезиниң болгаш партийжи амыдырал кылдызының 22 — 64, чагаа, ажылчын болгаш көдээ корреспондентилер база совет тургузуг болгаш амыдырал кылдыстеринин 21 — 27, Информация кылдызының 20—60, бухгалтериянын 31—75, корректорларның 21 — 17, солун келбейн барганда 32 — 75, телефонче долгаар.

ТС—01277. Чагыг № 122. Культура министерствозунуң типографиязы

БҮГҮ ЧУРТТАРНЫҢ ПРОЛЕТАРИЙЛЕРИ, КАТТЫЖЫҢДАР!

ШЫН

СЭКП Тыва обкомунуң, Тыва АССР-ниң Дээди Совединиң болгаш Министрлер Чөвүлелиниң органы

1923 чылдан үндезилеттингеп

1963 ч.
ИЮЛЬ
16
вторник
№ 167 (5571).

Өртээ 2 көп.

УАЧД-ГЕ ПАРТИЯ БОЛГАШ ЧАЗАК УДУРТУКЧУЛАРЫНЫҢ ЧОРААНЫ

ССРЭ-ниң Үлүг ажыл-агыйының чедиишкиниериниң делегезинде «Манеж» павильонга кодээ ажыл-агыйның түскай артемиглери, эртеделнер, чамдык министерстволарының, комитеттериниң болгаш төп албан черлериниң удуртукчулары чыылган. Кыргыкчыларның Бүгү-россия конкурузунуң тиилекчилери болгаш Чаа Зеландиядан келген хой кыргыыр талазы-биле делегей чемпиону Годфри Боуэн боттарының мергежиилии чыылганнарга көргускеннер.

«Манеж» павильонга СЭКП ТК-ның Бирги секретары, ССРЭ-ниң Министрлер Чөвүлелиниң Даргазы Н. С. Хрущев, СЭКП ТК-ның Президиумунуң кежигүнү, РСФСР-ниң Министрлер Чөвүлелиниң даргазы Г. И. Воронов, СЭКП ТК-ның Президиумунуң кежигүнүнге кандидат, СЭКП ТК-ның РСФСР талазы-биле Бюрозунуң Даргазының бирги оралакчызы Л. Н. Ефремов, СЭКП ТК-ның секретары В. И. Полянов, ССРЭ-ниң Кодээ ажыл-агый министри И. П. Волковченко, ССРЭ-ниң Министрлер Чөвүлелиниң белетекчилериниң Күрүне комитединиң даргазы Л. Р. Корниец, РСФСР-ниң Министрлер Чөвүлелиниң даргазының бирги оралакчызы, РСФСР-ниң Кодээ ажыл-агый продуктуларының бүдүрүлге болгаш белеткел министри Н. И. Смирнов чедип келген.

Кыргыданың коруудези доозулган соонда, партияның, чазактың удуртукчулары мал ажылында хой күш кирер ажыдарны комплексилиг механизастаарының машиналарының комплектиериниң делегезиниң, күш кажазының механизациязының, «Веер» болгаш «Омичка» деп сээлде тургузуглаарын көргеп. «Совэселькозтехника» Бүгү-авиелел каттыжыышкынының даргазы А. А. Емельянов тайылбыр берген.

(СЭТА).

СЭКП ЛЕНИНИЗМНИҢ УЛУГ ТУГУН БЕДИККЕ АП ЧОРУУР

Ленинниң тургускаиы болгаш дыштырганы, революциялардың одунга, социализмниң болгаш коммунизмни тургузар дээш демиселге каанналган Совет Эвилелиниң алдарлыг Коммунистиг партиязы бодунуң бүгү энергизиин марксизм-ленинизмниң улуг идеяларының амыдыралга бот-танылышкынынга берип турар. Социализминиң чурттары-биле, бүгү делегейниң коммунистиг болгаш ажылчы партиялары-биле СЭКП-ниң, Совет чазактың, бүгү совет улустуң харылзаалараның үндезинде пролетарлы интернационализмниң принциптери салдынган.

Партия организациларына, Совет Эвилелиниң бүгү коммунистерине СЭКП Төп Комитединиң ажык чагаазын дүүн «Правдага» парлаан болгай. 1963 чылдың июнь 14-те Кыдаттың Компартиязының ТК-зиниң чагаазы-биле холбаштыр делегейниң коммунистиг шимчээшкинииниң чугула айтырыгларының талазы-биле бистиң партиявыстың туружун Төп Комитет ол чагаага тайылбырлаан.

ККП-ның удуртукчуларының найыралчы эвес көргени, делегейниң коммунистиг шимчээшкинииниг боттарының-на эгелээни маргылдааны чидиглендирер дээш оларның чүткүлдери, бистиң партиявыстың туружун оларның сагыштыы-биле хажыдып турары, бистиң парлап үндүрериниден түр уеде дадагалзап турарывыс ККП ТК-зиниң июнь 14-те чагаазынга чылдактарны шын эвес тайыл-быраал турары-биле холбаштыр СЭКП ТК-ның ажык чагаазын парлап үндүргеи.

Бистиң шыдажып түттунар чоруувусту кошкаавые кылдыр билип алгаш, кыдат эштер маргылдааны чидиглендиреринге чайладырынга бистиң чүткүлүвүстү болза, совет коммунистерден, совет улустан кыдат удуртукчуларның үзел-бодалдарын чажырар дээн болдал кылдыр айтырынга олар четкеннер. Бо фактыны июль 13-те «Женьминь жибао» солунуңа мурнуку чүүлүнге база мегелеп тайылбырлаан, ол чүүлде бистиң партиявысче халдаашкынны база катаптакпап кылып турар.

Кыдат эштерниң хоралакчы үүлгедиглери, оларның сөөлгү чагаазының утказы болгаш хөөнү болза, акы-дүнма партияларның аразында харылзаалараның хүлээп алдынган нормаларынга чөрүштүр болуп турар, оларның ол чагааны салдыкпас болгаш шудургу неттередип турар чоруу ол документиге харыны бээринин эргежок чугулазын сөглеп турар.

СЭКП Төп Комитединиң ажык чагаазы — ол дээрге аажок улуг ужудузалыг документ-тир. Ол документ эгезинден төнчүзүүге чедир марксизм-ленинизмге шынчы болур чоруктуң ёзузу, коммунизмни тургузуп турар совет улустуң эрге-ажыктарының дугайында, социалистиг чурттарның сырый каттыжышкының, делегейниң коммунистиг болгаш ажылчын шимчээшкинииниң чангыс өөнии быжыглаар дугайында, национал-хосталгалыг демиселдиң хөгжүлдезиниң дугайында, тайбыиның камгалаар болгаш быжыглаар дугайында сагыш салышкын-биле сиииккен.

Хөй чылдарда Совет Эвилелиниң Коммунистиг партиязы биле Кыдаттың Коммунистиг партиязының аразында харылзаалар эки болуп келген. Бистиң партиявыс, бүгү совет кижилер чаа амыдыралды тургузар талазы-биле улуг кыдат улустуң чедиишкиннеринге өөрүп, ол чедиишкиннерге чоргаарланып турган. Совет Эвилели улусчу Кыдаттың экономиказының хөгжүдеринге улуг дузалашчыны көргүзүп келген. Кыдат Улус Республиканың он чыл ою-биле холбаштыр Пекинге болган хүлээп алышкынга эш Н. С. Хрущевтуң чугаалааны болза, Кыдаттың мадырлыг, күш-ажылга ынакшылдыг улузу «эрге-чагырганы бодунуң холунга алган улус чон чүүү кылып шыдаар деп чүвени көргускен».

Ындыг болза-даа алаан уе мурнунда бир талазында ККП-ниң, өске талазында СЭКП-ниң болгаш акы-дүнма өске-даа партияларның аразында шынгыы чөрүлээлер тыптып келген. Москва чөвүлел хуралдарның Декларациязын болгаш Медеглелиң «шын тайылбырлаар» деп чылдак-биле кыдат эштер ол төөгүлүг документилерниң чугула үүлдерин хажыдып, амгы үеиин үндезин айтырыгларының талазы-биле онза туруштарны ээлеп, база камгалап турар.

Тургусчуиуп келген чөрүлээлерни ажып эртеривге бүгү-ле үүлдерни СЭКП кылган. марксизм-ленинизм принциптиг үндезиниге үзел-бодалдарның чангыс өөнии катап тургузар дээш өөзөш эвес базымнарны кылган. Ындыг болза-даа ККП-ниң удуртулгазы иинти эрге-ажыктарны херекке албаан, бодунуң алдагалдыг угланышкынын боттандырарын үргүлчүлеп база марксизм-ленинизм партиязы-биле бодунуң чөрүлээлерин хамыладып турар.

Бир талазында ККП-ниң, өске талазында СЭКП-ниң болгаш делегейниң коммунистиг шимчээшкинииниң аразында СЭКП-ниң Төп Комитединиң ажык чагаазында чугаалаан үндезин эрге-ажыктарынга хамаарышпаан айтырыглар маргылдааның төөүнде туруп турар. Ол болза дайынның болгаш тайбыңның, делегейниң социалистиг системазының ролюнуң болгаш хөгжүлдезиниң, кимниге чүдүүр чоруктуң идеологиязынга болгаш практиказынга удур демиселдиң айтырыглары, делегейниң ажылчын шимчээшкинииниң болгаш национал-хосталгалыг демиселдиң стратегиязының болгаш тактиказының ажылдап кылганнар. Тайбың, демократия, национал хамаарышпас чоруктуң болгаш социализм дээш демисел—марксизм-ленинизм партияларның иинти шугумунуң, бүгү делегейниң коммунистиг шимчээшкинииниң амгы үе-чадала чингине шугумунуң утка-шынары бо-дур. Амгы үеиин төөүнде делегейниң ажылчын аңгызы болгаш ооң алдарлыг төөү—иинтилел хөгжүлдезиниң шиитпирлиг фактору апар чоруур социализминиң делегей системазы туруп турар деп СЭКП, өске-даа марксичи-ленинчи партиялар санап турар.

Ленинниң өөреткени болза: «...Бүгү делегей революциязынга бодувустуң кол салдарывысты, бодувустуң амыл-агый политикавыс-биле чедирип турар бис... Бо турушка демисел бүгү делегей хемчээзиниче шилчиттинген. Бо сорулганы шиитпирлеп алзывысса—ынчан бис бүгү делегей хемчээнге ылаптыг болгаш үзе тиилеп алыр бис».

Совет Эвилелиниң коммунистери, социализмниң өске-даа чурттарының коммунистери улуг Ленинниң чагыларын быжыы-биле шингээдип алганнар. Бөгүн делегей революциязы социализминиң делегей системазын быжыглаарын дамчыштыр, капиталистиг чурттарның ажылчыиларының революстуг ангы демиселин дамчыштыр, Азияның болгаш Африканың улустарының национал-хосталгалыг демиселин дамчыштыр, агрессия дайыннарга удур тайбың дээш демиселди дамчыштыр, «калбак улус массаларының антимонополистиг демиселин дамчыштыр чоруп турар деп олар санап турарлар.

Ынчалза-даа кыдат удуртукчулар болза делегейниң коммунистиг шимчээшкинииге, революсчу бүгү күштерге — ышкындырыглыг болгаш хоралыг угланышкынны дөгээрии орландажып турар. Олар боттарының «чингине шугумун» саналдап турар. Ынчаарга ол дээрге ангы талазы-биле күштериин боттуг дензигүүрүн болгаш үе-шагны барымдаалап көрбээн, ажылчын аңгының ындыг ээ-не эренгей сорулгаларын дес-дараалап санаары ол боордан башка, оон өске чүве эвес-тир, ол дээрге делегейниң ажылчын аңгызындан, национал-хосталгалыг шимчээшкинииниден, социализминиң делегей системазының хоорлурунга чедирип турар.

Ажылчы чоннарның революсчу демиселин деткиринден, Азияның, Африканың, Латин Американың национал-хосталгалыг шимчээшкинииниң деткиринден СЭКП ойталап турар дээр чергези-биле бүжар бадыткалды кыдат эштер көдүүп турар.

Эш Н. С. Хрущевтуң чугаалааны болза:

«Биске, совет коммунистерге, Октябрь революциязының салдарынга капиталистиг иинтилелди социалистиг иинтилел кылдыр революсчу бүгү-биле чаартарыг хүлээп алдынган эргежок чугула чүүлдүң үндезини болуп турар. Социализмче орук пролетарлы революциянын болгаш пролетариаттың диктатуразын тургузарының оруу-биле чыдып турар. Ынчаарга социализмче шилчириниң хевирлерини ап көөрге, СЭКП-ниң XX съездизиниң айыткаиының ёзугаар алырга, олар улам-на янзы-бүрү болу берип турар».

Амгы үеиин үндезин политиктиг болгаш теоретиктиг айтырыгларының талазы-биле Кыдатың Коммунистиг партиязының удуртукчуларының алдагалдыг үзел-бодалдары болза делегейниң социалистиг лагериниң болгаш делегейниң коммунистиг шимчээшкинииниң чангыс өөнии божанналдырынче угландырган оларның практиктиг ажыл-чорудулгазы-биле тудуш холбаалыг. Кыдат удуртукчулар пролетарлы интернационализмниң принциптерин тоол көрбейн, коммунистиг партияларга болгаш оларның удуртукчуларына каржызы-биле удурланып, хөй-хөй партияларның иштинге оларда фракциялыг бөлүүлелдерни деткиирип орландажып турарлар.

СЭКП-ге болгаш марксичи-ленинчи өске-даа партияларга боттарының халдаашкыннарынга ККП-ниң удуртукчулары онза черни югославтар айтырыгга холбаштырып турар чүүл бар. Коммунистиг шимчээшкинде болуп турар бергелер дээрге Совет Эвилелиниң болгаш социализминиң өске-даа чурттарының Югославия-биле харылзааларының экижээни-биле болдунган дээр хирези-биле байдалды олар ынчаар көргүзүп турар. СЭКП-ниң болгаш ЮКЭ-ниң аразында идеология талазының өөзөш принциплаалыг айтырыглар талазы-биле чөрүлдээлер ам-даа бар болуп артып турар деп чүвени совет коммунистер, ажы-дүнма бүгү партиялар билирлер. Ынчаарга аиаа үндезилээш, Югославияны социализмден «хоора тырттып кааптарга» шын болур бе ынчаш?

1960 чылда Москвага болган чөвүлел хуралдың соонда эрткен үе болза аиаа ажылдап кылган, делегейниң коммунистиг шимчээшкинии-ниң программазының шынныың долузу-биле бадыткаан болгай. Амгы үеиин антиимпериалистиг күштери улам чаа-чаа тиилелгелерни чедип ап турар. Делегейниң революстуг шимчээшкинии чайлыш чогу-биле бүрүнгаарлап бар чыдар.

Москвага болган чөвүлел хуралдарның Декларациязының болгаш Медеглелиниң принципиалдыг үндезинге даянган. Совет Эвилелиниң Коммунистиг партиязы социализм чүүлдерының, делегейниң бүгү коммунистиг шимчээшкинииниң чангыс эви болгаш сырый каттыжышкынны хээп демисежип келген болгаш моон соңгаар-даа демисежир. Ажык чагаага чугаалааны болза: «Кыдаттың Коммунистиг партиязы-биле чаңгыс эптн быжыглаарывыс, Лениниң тугунуң адаа-биле делегейниң коммунистиг шимчээшкинииниң сырый каттыштырарынга, делегейниң социалистиг системазының чүүлдерын улам сырый каттыштырарынга, колониализге удур демисежип турар бүгү улустарга боттуг дузаламчыны көргүзеринге, тайбыңның херээн болгаш бүгү чер бомбүрүзүнге коммунизмниң өндүр улуг идеаларының тиилээринге бистериң шыдаар-ла бүгү чүүлдерибисти кыйын келгендээ бис, моон соңгаар-даа кылыр бис дээрзии партиияның мурнунга, бүгү совет улустуң мурнукга СЭКП Төп Комитеди бүгүге харыысалгалыы-биле медеглеп тур».

Ол шугум СЭКП ТК-ның июнь Пленумунуң шиитпирлеринде чайынналза-биле көргүстүнген. Делегейниң коммунистиг шимчээшкинииниң күштерин улам ынай сырый каттыштырар талазы-биле Төп Комитеттиң Президиумунуң, СЭКП ТК-ның Бирги секретары, ССРЭ-ниң Министрлер Чөвүлелиниң Даргазы эш Н. С. Хрущевтуң политиктиг шугумун, а ол ышкаш Кыдатың Коммунистиг партиязының Төп Комитеди-биле аразында харылзааларының талазы-биле СЭКП ТК-ның ап чорутканы тодаргай хемчегелерни база хөделиишкинеринге Пленум бир үн-биле чүүлдүг деп көргеи.

Эвилелдешкен республикаларның компартияларының пленумнары, бистиң чуртта чоругулап турар партия активиниң хуралдары СЭКП ТК-ның июнь Пленумунуң шиитпирлерин ийи-биле чүүлдүг деп көрүп, бистиң партияга болгаш коммунистиг өске-даа партияларга удур ККП ТК-ның халдаашкыннарын нүүлүүг болгаш үндезин чок чүүл-дүр деп көрүп, шынгыызы-биле ойтур шаап турар. Бистиң бүгү партиявыс, бистиң бүгү улузувус партияның ленинчи Төп Комитедин юлгадыр улам сырыйы-биле каттыжып, боттарының бүгү күштерин коммунизмниң тургузарының өндүр улуг программазын боттандырарынче угландырып турар. Революсчу чанчылдарга, пролетарлы интернационализмниң принциптерине шынчы бистиң ленинчи партиявыс коммунистерниң өндүр улуг армиязының бирги олдуруунда чоруп турар. Ол партия моон соңгаар-даа ажыдунна партиялар-биле харылзааларны чайгылыш чокка болгаш тенииш дивейн быжыглаар, тайбың, национал хамаарышпас чорук, демократия болгаш социализм дээш, марксизм-ленинизмниң долузу-биле тиилеарии дээш демисежир.

(«ПРАВДАНЫҢ» мурнуку чүүлү).

Тыва АССР-ниң Дээди Совединиң депутаттарынга

Тыва АССР-ниң Дээди Совединиң бирги чыыжының дөртку сессиязы 1963 чылдың июль 19-та эртенгиниң 10 шакта хөгжүм-шиин театрынга ажыттынар.

Тыва АССР-ниң депутаттарын болгаш сессияга районнардан чалап келдирген эштерни бүрүткээрии июль 17 болгаш 18 хүннеринде эртенгиниң 9 шактан кежээкиниң 9 шакка чедир Министрлер Чөвүлелиниң бажыңының ийнги кадында № 27 өрээлинге чорудар.

Красиодар край. Бүгү-эвилелдиң чарыжының инициаторлары — Усть-Лабинскиниң тараажылары гектар бүрүзүнден тараанын 200 пуд дужудун өстүрер деп боттарының хүлээлгезин алдарлыы-биле күүседип турар. Зонаның колхозтары болгаш совхозтары ам безин чаа дужуттуң бир миллион хире пуд тараазын элеваторларга чедирген.

Ленин аттыг көдээ ажыл-агый артелиниң ажыл-ишчилери байлак дужуттуу өстүрген. Ол колхозтуң шөлдеринде 22 комбайн болгаш ол хире санныг жаткалар ажылдап турар. 50 автомашиналар тараанын элеваторже соөртүп турар.

Тавычылар чыып турар механизаторлар гектар бүрүзүнден 34—36 центнер кызыл-тастыг бастырып ап турар.

Чурукта: Ленин аттыг колхозтуң шөлдеринде белүк комбайнар-подборщиктериниң ажылдап турары.

Фото Е. Шулеповтуу.

СЭТА-ның фотохрониказы.

Республикада мал продуктуларының садып алыышкыны

(1963 чылдың июль 10-га чедир хуу-биле).

Районнар	Сүт	Эът	Дүк
Чөөн-Хемчик	50,3	26,0	65,7
Барыын-Хемчик	45,2	26,4	55,5
Улуг-Хем	41,3	27,9	55,8
Чөөн-Хемчик эргелелиниң түңү	45,2	26,8	58,6
Каа-Хем	52,7	26,8	72,7
Таңды	52,0	29,1	57,8
Бии-Хем	43,4	27,7	74,7
Тожу	37,7	1,5	97,8
Таңды эргелелиниң түңү	48,7	27,1	66,2
Тес-Хем	48,8	26,5	95,3
Өвүр	47,3	29,8	61,5
Тес-Хем эргелелиниң түңү	48,3	27,4	84,6
ООҢ ИШТИНДЕ СОВХОЗТАР:			
Дуржулга станциязы	60,6	30,2	65,0
«Тиилелге»	57,7	23,9	63,8
«Тес-Хем»	53,3	24,8	96,6
«Сүт-Хөл»	51,2	25,2	61,4
«Найырал»	51,2	24,0	56,6
«Чыраа-Бажы»	49,3	25,0	60,6
«Элегес»	48,8	26,3	53,5
«Межегей»	47,7	24,6	53,7
«Барлык»	47,1	27,7	57,4
«Улуг-Хая»	46,4	31,6	55,9
«Шекпээр»	41,6	25,3	53,2
«УТКА 25 чылы»	40,4	26,6	47,4
«Өөк»	34,8	23,8	57,5
«Тээли»	30,9	28,4	65,8
«Көк-Тей»	23,2	32,3	—

Чартык чыл төнген, ам чылдың ийиги чартыы эгелээн. Үстүнде санвар үүнүң дугайын чугаалап турарыа?

Күрүнеге сүт садар талазы-биле дуржулга станциязы, «Тиилелге», «Тес-Хем», «Сүт-Хөл», «Найырал», эът садар талазы-биле «Улуг-Хая», «Көк-Тей», дүк садар талазы-биле «Тес-Хем», «Тиилелге», «Тээли» совхозтар болгаш дуржулга станциязы мурнап чоруп турарлар. Оларның иштинде дуржулга станциязының шупту көргүзүлгелери эки болуп турар.

Күрүнеге дүк садарының чыл планның Тес-Хем, Тожу районнар бүрүн күүседир чыгай берген. Мал ажылының продуктуларын белеткээрииге Чөөн-Хемчик район мурнап турар.

Ыичалза-даа деиии хожудап турар ажыл-агыйларны болгаш районнарны айытса чогуур. Чылдың чартыы эрте бергенде, чамдык районнарда план күүселдези бежен хуужке безин чоокшулавайн турары черле кайгамчык. Тожу район сүт садарын чүтле 37,7 хуу, а эът садарын 1,5-ле хуу күүсеткен.

Сүт болгаш эът садар талазы-биле «Көк-Тей», «Тээли», «Өөк» совхозтар хожудап турар. Дүк садарының чыл планын «УТКА 25 чылы», «Шекпээр», «Улуг-Хая», «Межегей» совхозтар ам-даа 60 хуу безин чедирбээнер.

Соруглга болза чылдың ийиги чартыының эгезинден-не ол хожудашкынларны эдип-чазап алыры, шупту көргүзүлгелер бир дески, эки чоруп турар кылдыр ажылды организастаары болуп турар.

Эш С. Ч. Кууларга Тыва АССР-ниң алдарлыг малчыны деп хүндүлүг атты тыпсыр дугайында

Тыва АССР-ниң Дээди Совединиң Президиумунуң

ЧАРЛЫЫ

Тыва АССР-ниң иинтиниң мал ажылын хөгжүдер талазы-биле ачы-хавыяазы дээш Таңды районнуң «Межегей» совхозунуң хойжузу Сүрүнчап Чымрмаевич Кууларга Тыва АССР-ниң алдарлыг малчыны деп хүндүлүг атты тыпсыр.

Тыва АССР-ниң Дээди Совединиң Президиумунуң Даргазы
Б. ДОЛЧАНМАА.

Тыва АССР-ниң Дээди Совединиң Президиумунуң Секретарыиың хүлээлгезиниң күүседикчизи К. ДИИГА.

Кызыл хоорай,
1963 чылдың июль 11.

Усть-лабинчилерниң төлептиг үлегер-чижээ

Бүгү-эвилелдиң чарыжының инициаторлары боттарының хүлээлгезин бедиткен.

Олар Төрээн чуртка 15,4 миллион пуд тарааны бээр.

КРАСНОДАР. («Правданың» корреспондентизи). Бо айның мурнунда Усть-Лабинск бүдүрүлге эргелелиниң ажыл-ишчилери чер ажылдыгларның Бүгү-эвилел чарыжының инициаторлары болуп үнгеннер. Бүгү чуртуң мурнунга олар ыыдыг сезүн берген: тараа культураларының 200 пуд дужудун өстүрер болгаш күрүнеге 13,4 миллион пуд тарааны садар. Салдыиган сорулга чиик эвес болган. Хөй тараа дээш күжениишкиниг демисел хүндүс-даа, дүне-даа соксавайн келген. Эрткен час берге час болган. Чер ажылдыглар бойдустуң доошкун чорунга эрес-маадырлыг күш-ажылын болгаш бедик дужудун өстүрген. 56 муң гектар тараа культураларның га бүрүзүнден 34 центнер дужуттуг бастырып алган. Тавычыларны чыыр болгаш бастырар ажыл үргүлчүлевишаан.

Бүдүрүлге эргелелиниң колхозтарының болгаш совхозтарының мурнынчы кижилери — механизаторлар, бригадирлер, түскай артемиглер, ажыл-агыйның удуртукчулары Усть-Лабинск хоорайның Культура бажыңында июль 13-те чыглып келген. Усть-лабинчилер боттарының курлавырларын база катап санап көргеи. Мурнунда алган хүлээлгелер улуг эдилгени киирип болур деп түннелди олар кыланнар.

Эргелелиин парткомунуң секретары А. А. Пахомов дыннадыгны кылган.

— Бистиң алган хүлээлгелеривис чедиишкиниг күүсеттиниң турар! — деп ол чугаалаан. — Күзүн чажып тараан кызыл-тастың кезиилдези доозулган. Чер болганга эки дужуттуг өстүргениин демдеглээри өөрүнчүгүр. Колхозтар болгаш совхозтар гектар бүрүзүнден 200 болгаш оон хөй пуд тарааны бастырып алган. Гектар бүрүзүнден 30 центнерден күзу тараа алган чангыс-даа ажылагый чок. Бис шөлдериниң ажыл-ишчилери-биле сүмелешкен бис. Мурнунда алган хүлээлгелерни катап көөр дугайында олар ыдепкейлии-биле деткип турар. Колхозтар болгаш совхозтар бистиң мурнунда айыткаивывыс 13,4 миллион пуд тарааны эвес, а 15,4 миллион пудту, оон иштинде Кубаньның эки шынарлыг 13 миллион пуд кызыл-тазын күрүнеге садын болур аргалыг болуп турар. Мынчангаш мурнунда алдынган хүлээлгеден ажыр ийи миллион пуд тарааны элеваторларга чедирген түрар.

Ажыл-агыйларның удуртукчулары, бүдүрүлгенин мурнакчылары дорчу, ынчалза-даа ажыл-ишчи ёзу-биле чугаалап турганнар. «Кубань» колхозтуң даргазы И. Т. Сидоренконун медегзээни:

— Тараа—бистиң күрүневистиң күжү болгаш күчүзү-дүр. Бо чылын бисте дужут элбек болган, ынчангаш чуртка хөй тарааны садып болур бис. Колхоз планнаи ажыр 200 мун пуд тарааны элеваторга чедирер деп турар.

Бедиткен хүлээлгелерни алган дугайын Свердлов аттыг колхозтуң даргазы А. Б. Быканов, «Победа» көдээ ажыл-агый артелиниң бригадири С. Н. Доиченко болгаш өскелерлээ чугаалап турган.

Үреэнинерни ураынга-даа, колхозчуларга күш-хүнүүге тыпсырынга-даа тараа четчир дээрзин саналбергеннер чангыс эп-сеткил-биле чугаалап турганнар. Шөлдерде кукурузаның болгаш өске-даа культураларның эки дужуду быжып турар. Ол болза малдың чем-суурун быжыглаарынга шынгыы идиг болур.

Боттарының аргаларын база катап көөр болгаш Төрээн чуртка хөй тарааны бээр деп крайның бүгү ажылишчилерин усть-лабинчилер кыйгырган.

Кубаньның тараажыларының сорук киирикчи үлегер-чижээ—ханы патриотизмнин, Төрээн чуртунуң мурнунга боттарының хүлээлгезин көдээнин ажыл-ишчилериниң бедиибиле медереп, биилп турарының чайынаичак илередиишкини-дир.

В. ЯХНЕВИЧ.

ШКОЛАЛАРНЫ ЧАА ӨӨРЕДИЛГЕ ЧЫЛЫНГА БЕЛЕТКЭЭРИ — БҮГҮ ЧОННҮҢ ХЕРЭЭ

Чоокта чаа Тыва АССР-ниң Министрлер Совуделиң 1963—64 өөредилге чылынга школаларны, күрүне хандырылгалыг интернаттарны, башкылар квартираларын болгаш школа назы четпээн уруглар албан черлерин белеткэр дугайында делегеңгей доктаалды хүлээп алган. Ында бо чылдың август 15-ке чедир хуусаала школаларның, школа-интернаттарның, күрүне хандырылгалыг интернаттарның, уруглар бажыңнарының, дузалаар болгаш тускай школаларның база школа назы четпээнинерниң албан черлериниң үүрмек болгаш капитал септелгелерин доозкан турарын айыткан. Көдээ черлерге септелге ажылдарын колхозтар, совхозтар база үлетүүр ажыл-агыйлары, а район төптеринге —«Коммунтуңдугнуң» участоктары кылыр.

Эртнеп чылда школаларны эки белеткэри дээш социалистиг чарыштың тиилекчизи кызыл туктуг Чөөн-Хемчик районну школалар септелгезин организастыы-биле эгелээн. Тываның көдээ школаларының төөгүзүнде ховар болуушкун — ол районнуң Хаймаакан сес чыл школазы чаңгыс кадаг-даа эжикке каклайн чыткан, чаа өөредилге чылынга белеп. Оон директору эш Куулар база өөредилге эргелекчизи эш Золотухин школачыларның ат-севинге, төрээн школазынга ол хире ынаан чедип алганнар. Өөреникчилер коллективиниң активин күзүн болуур бүдүрүлге бригадаларының слёдунга министерствоның күсели-биле чалаарын шиитпирлээн.

Тыва АССР-ниң Дээди Совединиң депутады эш А. К. Аранчаа, школалар директорлары эштер Семис-оол, Калдар-оол, колхозтар баштаар черлериниң даргалары эштер Комбу база Хунажык олар Ийме болгаш Баян-Тала школаларының септелге ажылын айыткан хуусаа бетинде доозарын чедип алганнар. Иймениң колхозчулары школазын үлегерлиг белеткээр болгаш республиканың школаларын чогуур өйүнде белеткээр дугайында колхозчуларга, совхозтар ажылчыннарынга база бүгү чонга кыйгырыг үндүрген. Оларның социалистиг чарымының күүседезин организастаар талазы-биле колхозта партбюроның секретары эш Борбай-оолдуң ачы-хамнаазы улуг.

Ийме болгаш районнуң өске-даа школаларының печкаларын септээр база чаа печкалар салыр талазы-биле мастер Ооржак Семис-оол Калбак-баштыгович ёзулуг кызымак ажылдан турар. Ол досталттынган графикти хуусаа бетинде күүседип келген. Оон салган печкалары дээш-ле үрелбес. Улус өөредилге организациялыг ажылынга чедирген дузалы дээш эш Ооржакты Чырыдымыкшын министерствозу хүндүлүг бижик-биле шаңнаан. Чөөн-Хемчикте 29 үүрмек септелге негээр школа бажыңнарындан 9-ту, 8 капитал септелге негеттинээр бажыңнардан хөй кезии, 15 үүрмек септелге негеттинээр интернат бажыңнарындан 5-ти июль 1-ге чедир септеп апкан.

Школаларның бажыңнары, оон иштн-даштын үрегдээр чоруктар Тандыда бар. Ийи-чыл-бурунгаар ажылгага кирген Хову-Аксы сес чыл школазының пайчаат-бажыңында соңгаларның үшүн бирээзи-бузук шалалары база иштики штукатурка шуут баксыраа. Элегесиин интернады, Бай-Хаактың школазы база-оон дээредевес. Улусчажыл-агыйында көрдүүген Бай-Хаакта 520, Дүргенде 320 база Чедерде 320 олуттуг школа тудулгаларына хереглээр акчадан үүле Дүргенде 5 муң. рубль ажыглаттынган.

Таңдының будүрүлге эргелеп, парткому, райкүүскому база улус-өөредилге кылдын өртнеп чазытаарын эдип, бүгү ажыл-агый удуртукчуларын болгаш школа директорларын школа септелгелериниң күүседезиниг болуурунче сагыш-салыр ужурлаг.

Септелгете сылдан-алгаш, эт-сепке нам чок, үрелиишкинерин-бузуушкуннарны Сарыг-Сеп школазының болдурган. Ону сагындырып чугаалаарга, школа директору эш В. А. Чигарскиң тоол көрбээн. Кончуг хөй өөредилге херекселдери, оон иштинде физиканың база биологияның ховар көргүзүг материалдары септеттинер хамаан чок, холдан шуут үнгенин илерээн. Ынчаар септелге кылырын хоруур херек.

Школаларга оттулар ыяш болгаш хөмүрүң белеткели түгээр болза-даа, оон сөөртүлгези кончуг сула чоруп турарын демделезе чогуур. Чижээлээрге, белеткеттинген 73 муң кубометр оттулар мяштың үүле 36 муң кубометри республиканың школаларында дүжүрттүмген. Планда көргүстүнген 26 муң тонна хөмүр даштан үүле 3600 тонна сөөртүнген. Ыяш сөөртүлгезиниң талазы-биле эң сөөлгү черлерин Барыын-Хемчик, Каа-Хем районнар эзлеп турар. Барыын-Хемчикте 19 муң кубометр мяштың 3,5 муң кубометри, 6 муң тонна хөмүрниң үүле 150 тонназы сөөртүнген, а Каа-Хемде 6 муң кубометр мяштың үүле 1 муң кубометри дүжүрттүнген, бир-даа тонна хөмүр чок.

Ыяш талазы-биле берге Өвүр, Тес-Хем районнарда, хөмүрү мырыңай чанында Таңдыда оттулар үүл белеткели кошкак чоруп турар. Арткан мяшты база хөмүрүң амдызында транспорттуң биче хостуун ажыглап алгаш, бир-ийи неделяда школаларга сөөрткен турарын райкүүскомнар, ажыл-агый удуртукчулары болгаш мяш эргелеп хандырар ужурлуг.

Школаларны чаа өөредилге чылынга белеткээр талазы-биле иштн байдал мындыг. Барыын-Хемчиктиң 61 школа бажыңнарындан үүле 18, оон иштинде 3-жү капитал септелге-биле белеткеттинген, Каа-Хеминң—21-ниң үүле бирн, Бнн-Хемниң—25-тиң 9-зу Таңдының—35-тиң үүле 5-жи үүрмек септелге-биле кылдынган. Улуг-Хеминң—35-тиң иштинден чаңгыс-даа бажың белеп болбаан. Интернаттар база башкылар бажыңы септээр талазы-биле белеткелдиң чорудулгазы оон-даа дора.

Школага чыл бүрүде бир-ле материалдыг база кылыптары чаңчыл болган Барыын-Хемчиктиң «Мурнакчы» колхозунуң ажыл-ишчилери СЭКП ТК-ниң июнь Пленумунуң шиитпирлерин танывып турган, Шүй ортумак школазынга 3500 кубометр мяшты август 1-де доозарын сөөртүрүп, интернатты халас септевишаан, 15 кижи чурттаар бир иишти чурттарга бажыңын бээрин, 10.000 туулбуну, 4 тонна чугайны, 15 кубометр дилген мяшты бээрнн болган өске-даа чугула хүлээлгелерин алган, оозун эки күүседип эгелээнвер. Ындыг болза-даа ол кайгамыктыг патриотчу эгелээшкин районнуң өске ажыл-агыйларындан ызыг деткимчени көрбээнин хомудаарлыг.

Школаларны чогуур өйүнде септээр ажылга чамдык ажыл-агый удуртукчулары кичээнгей салбас чорук Тес-Хеминдө Эрзинде, Мөренде база Сарыг-Булуңда илерээн. Ленин аттыг колхозтуң баштаар черинин даргазы эш Чымба болгаш Эрзин кодээ Советтиң даргазы эш Кенден Кызыл-сылдыс школазынга чаңгыс-даа кубометр мяш белеткедир дугайында сагыш салбаннар. Ак-Эрик, Чыргаланды болгаш Самагалдай школаларын ынаа чылытлаары негеттинин турда, инда септелгете ёзу барымдаалаар — херектиг, херек чок-даа бол, шала будуур, ханаларда, үүрмек оюктар чаар үүлдер кестүп тургулаар. Яңзы-бүрү өң будуктар-биле шалалар, эжиктер, соңгалар будаан, септелге доозулду дигилээр, аңаа хөй акшалар чарыгдаар чоруктар Барыын-Хемчик, Улуг-Хем районнарында база бар. 1963—64 өөредилге чылынга школаларны белеткээринің үезинде физика, химия, биология база черчение кабинеттерин ынаавыла тургузарын, оларны дериг-херекселдер, яңзы-бүрү реактивтер-биле хандырган турарын Чырыдымыкшын министерствозунга, райкүүскомнарга, Кызыл хоорай күүскомунга болгаш улус өөредилге кнадистериге онаалаар.

Министрлер Совуделиниң чанында капитал тудуг кылдынинң начальнигн эш Иванов улус өөредилгезиниң дыка хөй, оон аразында Шагаан-Арыгда болгаш Кызыл хоорайда эң чугула тудутларны эң харысалга чогу-биле чорудуп турар. Чырыдымыкшын министерствозумуң, оон Каа-Хем, Таңды, Улуг-Хем улус өөредилге кылдистериниң негелдени кошкатканын ажыглап алгаш, көдээ тудут эргелеп Дүргенде школа тудуун соксаткан. «УТКА 25 чылы» совхозтуң Иштии-Хемде школа тудуун кончуг оожум чорудуп турар, а Каа-Хеминң Ильинкада «Тывалеге» колхозу, Бүрен-Бай-Хаакта Ленин аттыг колхозу мырыңай-ла чоокта чаа шимченнп эгелээн. Сентябрь 1-ге чедир 1550 олуттуг школа бажыңнарын ажыглалга бээрн белеп эвес соруулга. Тес-Хем районну О. Шыналда школа тудуун, Чөөн-Хемчиктиң Чаданакда школа алгыдымыкшын, Барыын-Хемчиктиң Кара-Хөлде школа тудуун, башкылар чурттаар ийи-ийи квартираларны район бүрүзү база ажыглалга киирер ужурлуг.

Парталарны, столдарны, сандайларны чазаары бо чылын багай ввес организастаттынган. Ындыг турбуже, Улуг-Хем, Барыын-Хемчик, Таңды, Каа-Хем, Тожу районоларының шүшпекн-биле кылдынган эт-херексслдер садып алдынмайн, аңаа көрдүүген акша-мөңгүн амдыгаа чедир ажыглаттынмайн турарын шыңгы демделдээр херек. Райкүүскомнар бо дугайында боттарының киидстериниден негелдени күштелдирер ужурлуг.

Школаларны болгаш интернаттарны өөредилге-материалдыг база талазы-биле белеткээринге чергелештир, аңаа ажылдаар кадрларны четчелээри соңгаарлаттынмас чугула соруулга болур. Школа системазын эде тургузар негелде болза, ортумак школалар директорлан турар дээди эртем чок 8 кижиниң бот-өөредилгезиниң өөредилге планын, чогуур өйүнде шынарлыг күүсеттирери болур. Оларның чамдыкын солуур апаар. Республиканың сес чыл школаларының 69 дээди эртем чок директорларының бо чылын оода-ла үштүң бир хуусун дээди эртеммиг, ажылнышчи башкылар-биле солуур партия комитеттериниң, райкүүскомнарның, улус өөредилге органнарының кол соруулгазы болур. Школа директору—башкыларның башкызы. Ынчангаш директор дужаалынга олуртур кандидатураларны онза цилнир болгаш аныяк башкыларны, херээжен башкыларны дидимн-биле депшидер ужурлуг бис.

Чаа өөредилге чылынга башкы-ла бүрүзү хуузунда белеткелин хандырар эргелиг. Башкылар билии бедидер институт бирги, ийнги, үшкү, дөрткү класстарның 180 башкыларының билнин июнь айда бедиткен, июльда орус болгаш төрээн дыл база сан, физиканың башкыларының билнин бедидер. Областар аразының курстарын 9—11 класстарның башкыларындан 60 кижи эртер. Ындыгдаа болза, башкыларның мракта хөй кезии чайгы үеде курстар эртпээн төлээде, олар билнин бедидер программалар тып алыр, номнар садып алыр талазы-биле хууда белеткелин доозар хүлээлгелиг. Бо дугайын школа удуртукчулары болгаш киидстер эргелекчилери, инспекторлар болгаш методнстер башкыларга боттут дузаларны хүн бүрүде чедирер ужурлуг.

Баштайгы саналга-биле алырга, биске чүс хире башкылар шуут чедишпес болуп турар. Бо айтырыгны шиитпирээрде, ийи-ле арга бар: бирээзи башкыларның неделяда шагын арбыладыр, а ийнде өске албан черлеринде ажылдап турар башкыларны улус өөредилге системазынче эгидери. Кызыл хоорайда болгаш районнарның яңзы-бүрү албан черлеринде чүс мракта ажыг башкылар ажылдап турар, оларның элээн кезии школаже дедир келирин күзелдиниби-ле илередип турарлар. Бо талазыбиле биске партия, комсомол, профэвилел организацияларының боттуг деткимчези херек.

Б. БОЛДУР-ООЛ.
Тыва АССР-ниң Чырыдымыкшын министри.

Корум-чурум камгалалында

Улуг-Хем районнуң «Күш-ажылдың хостуу» колхозунуң Эйлиг-Хем салбырында эш-хуузунуң суду эки ажылдап турар. Бо чылдың эгезинден бээр эш-хуузунуң суду хереглер көөр хуралдарны беш удаа чыылдырып, 10 хереглерни көрген болгаш үш хереглерни кеземче харысалгазы онаар кыдыр районнуң улус судунче шилчиткен.

Эш-хуузунуң суду ажылчы чоннар ортузунга хоойлу дүрүм таныштырылгазын база кылып турар. Бо талазы-биле лекциялар номчулгазын 4 удаа организастаан. Эш-хуузунуң судунуң чонга салдарныг ажылынын түннелинде сөөлгү үеде хөй-ниитиниң корум-чурумун үрээр чоруктар эвээжээн. Хулиганнан, шош-содаа үндүрүп турган Бумба-Хуурак болгаш Байлакай оларны эш-хуузунуң судунга хемчег алганының соонда, олар ол чоруун каап, колхоз будуулгезинде эки ажылдап турар апарганнар.

К. НОРБУ.

Моторист

«Улуг-Хая» совхозтуң Ак-Тал суурга 1961 чылдың декабрь айда «ХТЗ» деп маркалыг электростанция ажылдап эгелээн. Оон моторизиниге аныяк моторист А. Возженниковту томуйлаан. Александр ажылынга кыынмак, техникага каминг болганыбиле, станция бо үеге чедир үрелиишкин чок ажылдап келген. Оон база бир чылдагаапы—электростанция ажылдавайн баар аразында оон дүрбүүшкүнүүг черлерин чаар болгаш эриилдерни дыңзыдып, электростанцияны үргүлчү арыг тургузары болур. Ындыг эки ажаалгалыг, каминалгалыг болганы-биле бо электростанция 6000 ажыг киловаттшактарны септелге чок ажылдап эрткен.

Ажылдан хостуг үезинде А. Возженников тракторист, чолаачы эштеринге дузалажып, техниктиг номнарны номчуп өөренип, бодунуң техниктиг билнин бедидип турар. Электростанция иштинге кире бээрге, инда бүгү чүве эмге-сескелиг, ишти арыг, өртке удур элезинниг хааржактар, суг будургүүр насостар белен турар. Күш-ажылга кызымаа, эки ажылы дээш А. Возженниковту совхоз дирекциязы өртектиг чүүл-биле шаңнаан.

Ш. ДОНГАК.

III Москва кинофестивалы

Чурукта: грек киноактёр Аликн Георгули, совет киноактёр Л. Смирнова болгаш америк киноактёр Сюзан Стресберг.

Фото Мастюковтуу биле В. Буданныы.
СЭТА-ның фотохроникази.

Чоннуң деткимчезинге даянып

(РАЙОН СОВЕДИНИҢ СЕССИЯЗЫНДАН)

Кем-херек үүлгедир, ниитиниң корум-чурумун үрээр кижилер-биле демиседи күштелдирер болгаш социалистиг өнчүнү камгалаар хемчегнер дугайында айтырыгны ажылчы чоннар депутаттарның Чөөн-Хемчик район Соведи бодунуң чоокта чаа болуп эрткен сессиязында чугаалашкан.

Партия организациязының удуртулгазы-биле районнуң суд, прокуратура болгаш милиция органнары боттарының ажыл-чорудулгазын боттандыранда, ажылчы чоннуң деткимчезинге доктаамал даянып келгенин сессия демделээн.

Чон ортузунга хоойлу-дүрүм таныдылгазын калбартып, чоннуң кулутуулуг дыштанылгазын чөп организастап келгенинин түннелинде, районда кем-херек үүлгедир, ниитиниң корум-чурумун үрээр чоруктар чыл тудум улам-на эвээжеп турар.

Ындыг болза-даа эш-хуузунуң судтарының, улусчу дружиналарның ажылында улуг четпестерниң ам-даа бары илерээн.

Чыргакы көдээ Советтиң (даргазы эш Оолак) болгаш «Чыраа-Бажы» совхозта ажылчыннар комитединиң (даргазы эш Байыскызаң) удуртулгазының четпезинден совхозтуң Хорумнуг-Кежиг болгаш Хорум-Даг салбырларында эш-хуузунуң судтары болгаш улусчу дружиналар сөөлгү үеде барык ажылдавайн турар. Оон уламыдан үк суурларда хоойлу-дүрүмге удур үүлгедиглерниң саны көвүдеп турар апарган. Хорум-Дагда эш-хуузунуң суду (даргазы эш Шагжы) болгаш улусчу дружина (командири эш Хомус-оол) херек эмгелелнн шуут чорутпайн келген.

«Сут-Хөл», «Тыва» совхозтарда, «Большевик» колхозта болгаш Чадаана хоорайда улусчу дружиналарның ажылы сөөлгү үеде база-ла кошкай берген. Дружиначыларның талазындан чон ортузунга хоойлу-дүрүм танылыгазын чорутпайн турар, чамдык таварылгада хөй-ниитиниң черлеринге дежурныйлаар ажылды олар үзүп турарлар.

Бо бүгү четпестернин чылдагааны болза, районнуң хоойлу-дүрүм ажылдакчыларының талазындан чер-чергде дружиналарның, эш-хуузунуң судтарының ажылынга юридиктиг дузаны четпес көргүзүп, ол темага лекцияны, бесседаларны калбартпайн турарында болурун сессияга эштер Лопсан-Серен, Комбукай дээш өскелер-даа шиитпир демделээнер.

«Большевик» колхозта эш-хуузунуң судунуң даргазы Көкей, Чыраа-Бажы суурда улусчу дружинаның командири Чалдыг-оол ышкаш арагалаар чорукка хандыктыыр, боттары хөй-ниитиниң корум-чурумун үрээр кижилерни ол ажылдарга киирген чорукту шын эвес деп депутаттар база буруу шапкан.

Хөй-ниитиниң корум-чурумун үрээр, ниитиниң социалистиг ынчуун оорлап самчыгдаар кижилер-биле демиседи күштелдирерниге ажылчы чоннарның бот-тывыытыр организацияларының ролю улуг.

Ынчангаш эш-хуузунуң судтарының, улусчу дружиналарның ажылын хүн бүрү удуртуп, оларның ажылынга шиитпир контрольду турузарын кодээ Советтерниң күүскомнарындан сессия негээн.

М. ӨЛЗЕЙ.

РЕДАКЦИЯГА ЧАГААЛАР

АЖЫЛГЫР ЭВЕС ЧОРУК

Чигир свёклазын мал чеми кылдыр өстүрериниң үнелеп четпес ужур-дузазын Никита Сергеевич Хрущев хөй удаа айтып келген. Свёкланың дазылдарын болгаш бүрүлерин кандыг-даа мал ажаок хандыгыш чнир. Бир гектар черден оон дазылдарының 200 центнер дужүүн алыр болза, чүгле дазылдары 52 центнер, а бүрүлери 18 центнер чемгерилге единицаларын бээр. Ынчангаш ындыг дужүүнүн гектар бүрүзүнден-не 70 центнер хире чемгерилге единицаларын ап болур. Бо культураны ындыг-ла улуг эвес шөлге тарыыр болза, ол он-он тонна өттн, суттуг болгаш өске-даа продукцияларны бээр.

Каа-Хем районнуң «Ленинчи орук» колхозу чигир свёклазын бо чылын 20 гектар шөлге эки агротехниктиг хуусаала, одуруглар аразын 60 см кылдыр, чаштырарының таарыычалыг нормазы-биле тараан. Оон үнүжү эки.

Ындыг-даа болза колхоз баштаар чери оон бок үнүштери-биле болгаш кодээ ажыл-агый культураларының хоралакчы куруттары-биле демиседи багай организастап турар. Механизацияның дузазы-биле демиседип болур турбуже, ону шуут кылбазы. Бо соруулганы боттандырары-биле Нина Логиновага баштаткан, 20 кижи составтыг херээженнер звенозун тургускан. Звенога Нинаның кежээ эштери Люба Бунаева, Галя Адыла, Валя Логинова, Иргит Санчыма, Зина Хуурак-оол, Анна Норкина болгаш өскелер-даа киргеннер. Ажылгыр аныяк херээженнер 20 гектар шөлдү бир-бир гектар кылдыр хуваашкан, ным мурнаар эвес дээш соруктуубиле бок үнүштерни аштап, хоралакчы куруттарны хораннап эгелей бергеннер.

Та чүнү болаан колхоз даргазы чүве!? Удаткан чок звенонуң кежигүннерин үүрүк-суурүктап өске ажылдарже тыртып эгелээн. Оон оралакчызы Д. И. Борисенко даргазының үлегери-биле звенога эң эки ажылдап турганнарның бирээзи Зина Хуурак-оолду поварладыр чүве дээш чорудупкан. Колхозтуң өске бүгү херээжен чонунуң аразындан чеи кылып билир кижи тывыбааны ол бе? Ам звенода түгле 12 кижи артканн, 8 га свёкла шөлү бок үнүштерде бастырган, хоралыг куруттарда үтлеткен чыдып турар. А колхоз баштаар чери звенонуң составын четчелеп, чигир свёклазын камгалап өстүрер дугайын шуут үткан.

Колхозтуң баштаар чери, инда партия организациязы бо күүлүг культураны чогум канчаар көрүп турарларыл? Бир эвес ону мал чемнериниң курлавырларын албекшиделрнге ажыттаар деп бодаар болза, оон дайзынналрынга үдур демисел чорударының үези ам-даа орай эвес.

А. БАКУЛИН.

Шиитпирни күүседир

Тожу районнуң төвү Тоора-Хем суурда албан черлерниге ажылдаан аттыг болуп, а херек кырында мургулайында-ла боттарының амы-хуузунда ажылын кылырынга өйлешкен кижилер бар. Ол дээрге районнуң албан, организацня черлерниң аът ажаакчылары-дыр.

Суурда ниитизи-биле 20 хире аътты 11 кижи ажаап турар. Оларның хөй кезии тус бүрүзү-ле 1 азы 2 аът ажаар. Чээрби шаа-ла аът ажаарынга мынча хөй штаттыг кижилерни тудуп турар чорук, сан-хөөнүң артык чарыгдалын болдурарынга идигни берип турар дээрзин билдингир. Чүге дизе, чангыс-даа аът ажаап турар кижилер 30—40 рубльдуң шалыңын ай санында-ла ап турарлар.

Албан черлериниң аъттарын хуузунда ажык тывар соруулгазынга калбаа-биле ажыглаарынга олар чанчыккан. Чижээ, райпрокуратураның аът ажаакчызы К. Бакулин болдуун ажаап турар чаңгыс аъдын өске албан черниге хөлезилеп турган чорукту фактызы бар.

Аът ажаакчылары аъттар азыраары-биле сигеннн боттары кезип, белеткеп турар. Ынчаарга ол сигеннн олар чүгле аъттарын эвес, харын боттарының инекгерин азыраарынга база хереглеп турарлар.

Албан, организацня черлериниң ийи-чаңгыс аъттарын чаңгыс черге мөөнүзээр дугайында райкүүском тускай шиитпирни үндүрген болза-дла, оон күүселдези амдыгаа чедир боттут организасттынмаан. Харын чамдык удуртукчулар албан аъттарын ниити аът кажаазынга тургузарындан ойталаап, хуу өнчүзүрек кижилерниң чиик ажык тывары дегдкип турар чорукту четпес деп демделээр херек.

Районнуң бүгү албан, организацняларының эдилеп турар аъттарының ажаалдазыны чаңгыс черге мөөнүзээр хемчегнерни айыткан шиитпирни эң дарый күүседнри чугула.

А. МААДЫ.

Өөредилге чылынга уткуштур

Улуг-Хем районнуң «Чодураа» колхозунда шнолачыларның чамдын ада-иелери Чаагы 8 чыл школазында 4 ороол интернаттың иштин транмаапаан. Аңаа 15 ада-ие, 10 аныяк школачылар идепкейлиг ажылдаан. Олар ам оон иштин малгаштаап чугайлап дээзар. Септелгеде Кара-кыс, Дарый, Балым-оол болгаш оон-даа өскелерниң ажылдап турары дыка идепкейлиг.

Н. СУНДУЙ-ООЛ.

Хүлээлгени күүседир

Көдээ ажыл-агый талазы-биле социалистиг хүлээлгелериниң күүседезиниң дугайында «Коммунизиче орук» колхозтуң даргазы эш Бүрбүнуң илеткелии Өвүр районнуң Хандагайты кодээ Советтиң ээлчеглиг сессиязынга дыңнаан чугаалашкан.

Бирги чартык чылда планның даалгаларны күүседир талазы-биле колхозтуң чамдык чедишкиннерни чедип алганын сессияга демделээн. Чартык чылда малдың баш санын өстүрер планын ниитизи-биле 104 хуу болгаш күрүнеге 71,5 тонна эът дужаар хүлээлгезин 71,8 тонна кылдыр күүсеткен. Мал ажылында мурнакчыларның саны өзүп турар. Бора-Шайның Арыг-Бажы, Ак-Бежиг фермаларының саанчылары Монгуш Бек, Тюлүш Канза чыл эгезинден бээр боттарының саап турар инектериниң бирээзинден-не оргумаа-биле 70 кг сүттүг саап, колхозта мурнакчы саанчылар болуп турар. Малдың чаш төлүн кыпгалап, дорукгурар талазы-биле инек кадарчылары Сат Комбукай, Куулар Хүрец-оол, чылгычы Монгуш Шылар-Белек жи коргүүглерлиг болган. Ол ышкаш хойжулар М. Даңба-Дажа, М. Дажы-Доржу, М. Сенден, Т. Өлчей олар чаш хураганнар дорукгурулгазынга багай эвес коргүүглерни чедип алган. М. Дыртый-оол болгаш М. Самбуу хой бүрүүнден-не 2,3—2,5 килограмм дүктү кыргыш алганнар.

Колхоз бо чылдың часкы тарылгазын чедишкиннииг чоруткан. Тараа суггарылгазының 10 кижи составтыг звеновзу 160 га кукурузаны, 200 га кызыл-тасты суггарган.

«Коммунизиче орук» колхозтуң ажыл-агыйында чамдык хожудаашкыннарны болгаш чедир кылдынмаан түүдерни сессияга депутаттар шүгүмүүлеп илерединнер. Мал өстүрериниң планы ниитизи-биле күүсеттинзе-даа, төрүүр малдарның баш саны планнаанынга четпейн барган. Ажыл-агыйжы эвес чоруктуң түннелинде бирги чартык чылда 1667 баш улуг, биче малдар өлүп хораан. Күрүнеге сүт болгаш дүк садарының чартык чыл үлээлгезин колхоз күүсетпээнин депутаттар дыка четпес деп буруу шапкан. Ол ышкаш колхозта тудуг ажылы дыка оожум темпилиг чоруп турар. Чамдык тудугларны шагда-ла эгелеп каап хиреэнде ам-даа доозулбайн турар. Хойжу бригадаларының төптеринге тудар 5 бажыңнарының ыяш материалы бээн белеткеттинмээн.

Колхозтуң ажыл-агыйында четпестерни дүрген чайладып, ийнги чартык чылда күрүне мурнунга хүлээлгелерни күүседир талазы-биле боттут хемчегнерни алырын колхоз баштаар черинге сессия сүмелээн болгаш колхозка хамаарыпп турар депутаттарның, совет активтиң чон ортузунга организакчы ажылын күштелдирериниче угланган шиитпирни сессия хүлээп алган.

С. ШОЙДАК.

Өвүр районнуң «Торгалыг колхозунуң хойжузу Бапр Донгак бодунуң коданында чүс хойдан-на чылдың бирги чартыында чүс хураганны болгаш хой бүрүзүнден 2,2 килограмм дүктү алган.

ЧУРУКТА: хойжу Бапр Донгак.
Фото В. ЛУТКОВТУУ.

ПАРТИЙЖИ АМЫДЫРАЛ

Төлептиглерни—партияже

Кедээ ажыл-агыйда, үлетпүр бүдүрүлгелерде мурнакчы кижилерниң иштинден партия организацияларының хүрээлениң үргүлчү өстүрери парторганизация бүрүзүнүң доктаамал кичээнгейинге турар үжүрлүг. СЭКП-ниң Бии-Хем парткому, районда партия эге организацияларыла бо талазы-биле чамдык эки ажылдарны кылып турар апарган. Бир эвес 1962 чылда партия кежигүнүнге кандыдатка 22 кижини хүлээп алган, а оларның 7-зи ажылчыннар, 4-ү колхозчулар турган болза, бо 1963 чылдың бирги чартыында СЭКП кежигүнүтүге кандыдатка 18 кижини хүлээп алган. Оларның иштинде 5 ажылчыннар, 7 колхозчулар, 4 башкылар бар болуп турар.

Партияның хүрээленинге хүлээп алдынган кижилерниң коллуу-ла кедээ ажыл-агый, үлетпүр бүдүрүгелериниң мурнакчы ажылдакчылары, интеллигентилериниң иштинде эң идепкейжи кижилер болуп турар. Чижээ, «Кызыл тараачын» колхозта кадарчы эш Н. М. Бюрбюжал эң ыракка Хүтте сүт-бараан фермазынга ажылдавышаан, ында комсомол организациязының секретарылап турар. Бюрбюжал боду болган ооң комсомолчу ээрү үлегерлиг ажылдазының үлегер-чижээн өскелерге көргүзүп турар. Фермага агитас-массалыг ажылы чорудуп, бот-тывынгыр туран түүл болгумуң удуртуп турар. Хүт фермазының бот-тывынгыр артистери Билелиг, Ээрбек салбырларга болгаш Туран хоорайга солуң концертти көргүскеннер.

Түдүг-монтаж участогунуң штукатуржузу У. П. Кабаеваны ында партия организациязы 1963 чылдың июньда партия кежигүнүнүң кандыдатынга хүлээп алган. Партияга киреринин мурнунда-ла эш Кабаева ажылдың үлүг-нормазын үргүлчү ажыр күүседип, бот-тывынгыр уран түүл бөлгүмүнге, коллективте хөреэженнер чөвүлелиниң ажылынга идепкейлиг киржип, ылангыя уруглар кижизидилгелиниң талазы-биле чугула ажылдарны кылып турган. Ол-да түдүг-монтаж участогунда түдүгжүлэр бригадазының бригадири эш Ю. С. Кадачников бригаданың ажылын эки удурлашаан, коллективте комсомол организациязын баштап келген болгаш районда «Комсомолчу прожектор» штабының идепкейлиг активчизи. Ынчангаш ол партия кежигүнүнге кандыдат болурунга төлептиг болган.

Туран 11 чыл школазының башкызы Ю. К. Пинцинаны ол школаның партия организациязы апрельде СЭКП кежигүнүнүң кандыдатынга хүлээп алган. Ол бодунуң башкылап турар классынга өөредилге шынарын 100 хуу болурун чедип ап келген, районда радио дамчыдылга редакциязының ажылынга идепкейлиг киржип турар. Ол ышкаш республиканың алдарлыг комбайнери эш Виктор Изосимин партияның хүрээленинге бо чылын хүлээп алган кижилеривистиң араазында база-ла эң төлептиглериниң бирээни.

Партия организациязының хүрээленин өстүрер, бүдүрүлгенин мурнакчыларын, төлептиг аныктарны олче хаара түдүг талазы-биле доктаамал сагыш салып турар парторганизациялар бар. «Тимелеге» колхозта партия организациязы бо чылын СЭКП кежигүнүнүң кандыдатынга 5 төлептиг эштерни, райүлетпүр комбинадында партия организациязы бүдүрүлгенин 5 мурнакчыларын СЭКП-ниң хүрээленинге хүлээп алганнар.

Ынчалза-даа колхозчуларның, ажылчыннарның болгаш интеллигенциянын иштинде эң эки кижилерни партияның хүрээленинче киирип ап, парторганизацияларның хүрээленинин сан болгаш шынар талазы-биле өстүрер дээш чүткүлүг ажыл партком-даа, партия эге организацияларында-даа ам-даа кошкак. Чижээ, «Хадын» колхозта партия организациязы ам барык ийи чыл дургузунда чүгле чангыс кижини партия кежигүнүнге кандыдатка хүлээп алган. Ол ышкаш «Кызыл тараачын», «Искра» колхозтарда партия организациялары, ында партия хүрээленинге төлептиг кижилер бар турдала, кончуг оожум өзүп турар.

Партком бо талазы-биле база кошкак ажылдап келген. Ынчаарга партия хүрээленинин өзүлдезинин дугайын сөөлзүреди парткомунуң бюрозунга хандыр чугаалажып көрген. Ынчангаш эге организацияларның хүрээленин өстүрер талазы-биле боттуг ажыллар ап чоруттунар ужурлуг.

Г. БАРАНОВА,
парткомуң организдыгының эргелекчизи.

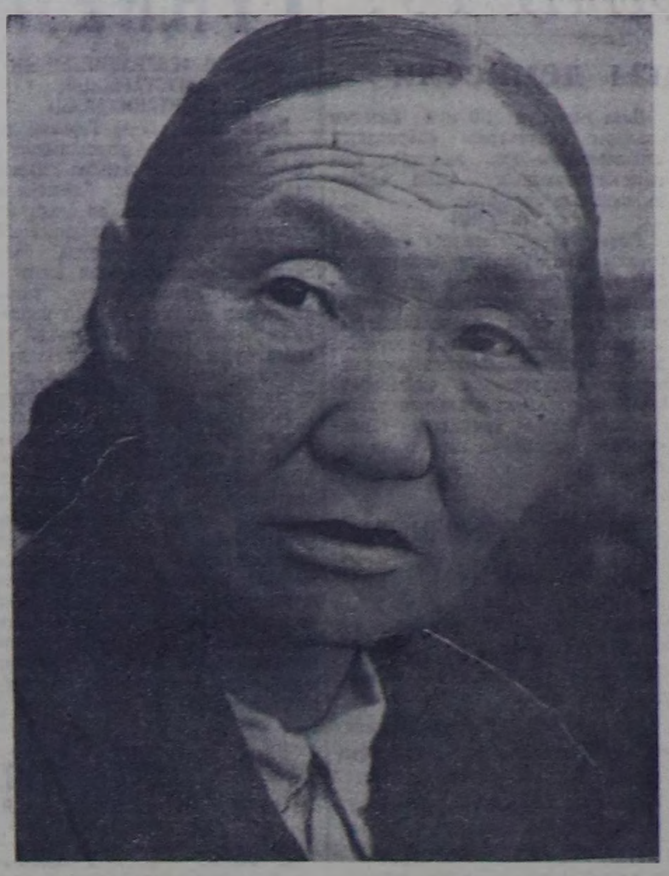

Чоокта чаа болган республиканың кедээ ажыл-агый ажылдакчыларының чөвүлел хуралының киржикчизи, «Элегес» совхозтуң саанчызы Мария Ханды бо чылдың бирги чартыында бодунга быжыглаттынган инек бүрүзүнден 1200 ажыт килограмм сүт саап алган. Ажылынга чыл бүрү мергежин, саап турары инек бүрүзүнүң ажы-чанын эки билип, оларны сагыш човарыгыр ажаап тургаш, ол ындыг бедик түннелди чедип алган.

Фото В. Лутковтуу.

Бистин улуг Төрээн чуртувуста

Чаа сорулгаларны айтып турар

СЫКТЫВКАР. (СЭТА-ның корреспондентизи). Коми республиканың бүдүрүлгелеринде, тудуттарында болган транспортунда 1964—1965 чылдарның планнарының төлевилелин чугаалажып көрүп турар хуралдар улуг идепкейжи байдалга эртип турар. Ол хуралдарга 60 мун хире ажылчыннар болган албан-хаакчылар киришкен, алды мун кижи бүдүрүлгенің курлавырларын эң улуу-биле ажыглаарынче, күш-ажылдың организациязын сайзырангайжыдырынче, чиг-эттиг болган материалдарны база электроэнергияны камналгалыг чарыгдаарынче угландырган тодаргай саналдарны киирген.

Республиканың экономиказын хөгжүдүрүнүң перспективаларын партия-ажыл-агый активинин хуралынга чугаалажып көрген.

1964—1965 чылдарда республиканың улус ажыл-агый планының төлевилелиниң дугайында идепкелдерин Коми экономиктиг районнуң Улус ажыл-агый чөвүлелиниң даргазы В. П. Федянов, Коми АССР-ниң Министрлер Чөвүлелиниң даргазы П. А. Безносов кылган.

ССРЭ-ниң Министрлер Чөвүлелиниң Даргазының бирги оралакчызы, ССРЭ-ниң ВСНХ-ниң даргазы Д. В. Устинов активтиң ажылынга киришкен болгаш чүве чугаалаан.

• • •

ПЕРМЬ. (СЭТА-ның корреспондентизи). Барыын-Урал экономиктиг районнуң партия-ажыл-агый активинин хуралы Пермьге болган. 1964—1965 чылдарда болган дараазында чылдарда үлетпүр бүдүрүлгелериниң планнарының болгаш капитал тудугунуң планнарының төлевилелдериниң белеткелгинин дугайында айтырыгны чугаалажып көрген.

Анаа совнархозтуң даргазы болган «Главзападуралстройнуң» начальниги идепкелдер кылган.

Хуралдың ажылынга ССРЭ-ниң Министрлер Чөвүлелиниң Даргазының оралакчызы, ССРЭ-ниң Күрилавырының даргазы П. Ф. Ломако киришкен.

Чер казар күчүлүг экскаватор

НИКОПОЛЬ. (СЭТА-ның корреспондентизи). Чүртта башгайгы артык күчүлүг экскаватор Шевченконуң Орджоникидзе аттыг руднигинде ажылдап эгелээн. Ол, шакта 3 мун кубометр довуракты казып үндүрер күчүлүг. Белии 20 кааът бажың-биле ол күчүлүг улуг экскаваторну дүрлүглиг механик Иван Пацырин башкарып турар. Денизии алды мун тонна ажыг түрээжок ол машина улуг тергежигеш-ылчырбелери-биле чиик чоруп, алезиннинг-даа черге ажылдап болур.

Чаа экскаваторнуң кол ажылчын органы — роторлуг дугуй бирээнле 1600 литр кирер ишкир 10 ускуштуг ол роторлуг дугуйда эптеп кылган. Оон-биле калы комплексиде узуну дөрт метр ажыг транспорт көвүрүг ажылдап чоруур. Оон кан фермаларында 6 конвейерлерни тургускан, оларны транспортёрларның системазынга таарыштырган. Оларның дузазы-биле 5 метр чедир хемчээлдиг черде довуракты хары угда казып ап турар. Бир эвес казып үндүрген довуракты сөөртүр дээр болза, эзлегеде бирээни-ле чеди тонна чүк сөөртүр 500 хире автосамаевалар негеттинер ийик.

Ол хире күчүлүг база бир роторлуг экскаваторну ында эптеп тургускан. Ийи агрегат чер казыышкынынга хары угда ажылдаар.

ВОЛОГДА ОБЛАЗЫ. Областың ыяш ажыл-агый черлери беш миллион ажыг кубометр ыяшты салдадыры-биле белеткээннер. Соңгу чүктүң бичии лемнеринден Суда хемнеп хөй ыяш бадыртынган. Улуг салдарны кыларының хайныыкшынныг үези келген. Череповецтиң салдадыр конторазының рейдилиниде Рыбинск суг хөлбээн дамчыштыр найысылаче ыяш салдадыы бадырарының механизастаттынган ажылы боттанган.

ЧУРУКТА: ыяшты ылгап хынаан соонда сал кылырынга белеткээнин.

Фото З. Евзерихинниң. СЭТА-ның фотохрониказы.

Иви ажылынче кичээнгей салыр

Сөөлгү ийи чылдарның дургузунда Тожу районнуң «Совет Тыва» колхозунуң иви малының баш саны дүрген өзүп турар. Бо чылын ферма да 849 төрүүр ивилерден 849 анайларын бүрүн камгалап алган.

Амгы үеде күрүнеге сатканындан аңгыда, ниитизи-биле 3075 баш ивилер бар. Ивиниң ажаалгазы болган азыралы эске малдардан ылгалдыг дээрзи билдингир.

Ивилерни ажаар болгаш чаш төлүн доруктур азыраар талазы-биле дүрбүлгалыг Б. Тала, У. Орай, О. Шукулай ышкаш малчыннар хөй. Кылдынган чедишкиннинг ажылдарбиле чергелештир четпестерни ыытавайн эртип болбас. Бөгүнге чедир ивиниң кадагды таарыштыр организастазы шинчилирлеттинмээн. Ферма оъду төнген черге 6 чыл иштинде доктаамал туруп турар. Ивиниң чиир чемининг үнер хуусазы үр болур. Мынчангаш оларны солуп турары чугула.

Күрүнеге саткан ивилерни семиртир азыраарынга колхозтуң баштаар черн сагыш салбайн турар. Ивилерни чайгы үеде серинн тайгага одарладыр ужурлуг. Ындыг турбуже күрүнеге саткан ивилерни изигиин канчаар-даа аажок түлүк үезинде Бызылче сүрүп чорудар деп шинчилээн. Бо дээрге ивиниң ажаалгазының онзагай байдалын эки билбес чорук-тур.

А. ЗЗИРИКПЕЙ,
колхозта мал эмчизи.

„Тээлиниң“ чайлагларында

КЫЗЫЛ-МАЖАЛЫК. (Телефон-биле). «Тээли» совхозтуң малы шупту чайлагда. Шээр мал 85 коданда, мыйыстыг бода мал 11 кезек черде организастыг, чогуур өйүнде көжүртүнген. Семиртилгеге таарышкан одар солуур хонаштарны коданнар аайы-биле баш бурунгаар көрүп быжыглаан.

Кызыл-Даг болгаш Найырал салбырларның малы Тура-Бажы, Тойбанныг, Дыттыг-Хем, Улуг-Кыйыг болгаш Ооруглар чайлагларында. Бай-Талдың малы Шуй болгаш Хемчик баштарында, сүт-бараан фермалары Оргулашта.

Чайлагларда садыгны Бай-Тайга сельпозу багай эвес организастаан. Турада садыгжызы чок садыгның барааны элбек, аңаа хереглелдиг түүл бүрү барааннарын улам-на немеп турар. Эргип садарының графигин ёзугаар 2 автолавкалар солчуп турар. Машина бардынмас, чайлагларже дерги садыгларын база организастаан. Ол ышкаш малчыннарны далган, тараа аймаа-биле хандырарын чедишшкинниг чорудуп турар.

Мооң-биле кады четпестерни база айтыр херек. Почта тарадылгазы онза хожудап, чамдык чайлагларга он хонукта безин солун, журнал келбейн баргылаар. Бо талазыбиле Тээли кодээ Совет (даргазы эш Байыскылан) боттуг хемчег албайн турары четпес. Кино, концерт көргүзүглерин организастаарын малчыннар база негеп турар.

„Чодураадан“ медээ

Улуг-Хем районнуң Чодураа кедээ ажыл-агый артелиниң Хендергете кыштаан 4 кодан хонуның күжү семис. хүр ашканындан баш сан бүрүү 2 кг ажыг дүктү берген. Тодаргайларга ирт кадарчызы эш Балдан-оолдуң 556 иртгеринин бирээзи-ле 2 кг 330 граммны берип, малчын күрүнеге планындан 61 кг артык дүктү берген. Ол ышкаш эштер Хунан-кара, Шожан-оол оларның дүкбиле көргүзүглери база эки болган.

* * *

Ол-ла артельдиң эш Узун-кыска удуртурган 6 кижилиг пилорама звеносу колхоз тудуунуң бүгү адырларын дилиг материалдары-биле үзүктелдирбейн хандырып турар. Чоокку үеде 470 кубометр дилген манзыны звено тудуг шөлдеринче чоруткан.

Н. СУНДУЙ-ООЛ.

Хоочун хойжу

Монгуш Дамба-Лама 1951 чылдан бээр «Коммунизмче орук» колхозтуң хой ажылынга ажылдап келген. Бо аразында ол 3209 хураганнарны ажаап доруктурган.

Колхоз 1955 чылдан эгелээш тыва хойларны мериное кошкарлар-биле хайнакташтырып келген. Уксазыны жижиткен хойларның эткиир, дүктүр чорууп хоочун хойжу чугаа кадында-ла бадыткап олурар.

Ол бо чылын 386 төрээн хойларындан 391 хураганнарны менда камгалап, хой бүрүзүнден 2 кг дүктү кыргып ап, бодунуң сагыш сөзүнге ээ болуп, алган хүлээлгезин алдарлыы-биле күүсеткен.

Дуржулгалыг хойжу хойларының кыргылазы дооструру биле чүүлдага киргеш, Улаатай-Бажынче чайлагладың үндүре берген. Ол чыл бүрүде-ле бодунуң күжү-биле сиген белеткеп ап чанчыккан. Бо чылын 35 тонна сигенни белеткеп алырын хүлээнген. Мугурда болгаш Берге-Баарында сиген шөлдериниң дажын шагда-ла аштап казыкан. Ам кезии киритеринге белеткенип олурар.

Кадарчының ооллары Тоорук, Кечил, Мандан-оол, Саша адазының ажылчын кежээзин дээп, школадан чедип келгеш- кажаа түдар, чылыглаар, сиген кезер, чал чемнери сөөртүр ажылдарга үргүлчү дузалажып турарлар. Олар амгы кыштаглаашкын белеткелдерияге кызыгаа киржип турарлар.

Монгуш Дамба-Ламаның кызымак күш-ажылын колхоз баштаар черн каш удаа демдеглеп, хүндүлүг бижиктер-биле болгаш өртектиг түүлдер-биле шаңнап келген..

Д. ЧИМБА.

Өвүр район.

Хүлээлгезин күүсеткеннер

«Хүлээнгени күштүг» деп бурунгу ажыл-ишчилерниң өттүр сөглээн сөзтерин бистин салгадың кижилери боттарынга хөөйлу кылдыр хүлээп алганнар.

«Барлык» совхозтуң Акеы-Барлык салбырының түдүгжү бригадазы түдүг талазы-биле бодунуң хүлээлгелерин эрестиг күүседип турар. Эрткен айда бригаданың кежигүннери бригадир Саая Доржунуң удуртулгазы-биле бир үеде 80 хой кыртыыр пунктуну кыска хуусазда кылып доозкан. Июль 1-ге чедир дүк ыпган шыгжаар складтар дээ хүлээлге алган, оозун хуусаа бетинде күүсеткеннер.

Г. ФЕДОСЕЕВ.

ОЧЕРК

Терехтиг-Сайыр бажында, теве моогени дег артчыгаштың ол-бо буттарында, бора булутка дөмей, кодаа хой чылар-чылбас кыынны берген тарамыккай оттаан чораан. Алаш биле Хөнделенни чарып чыдар бо артчыгаан ол шаа-биле алзоп бедик. Аътгыг, чадаг чорумалдар оолап шагның дөрт эргилдезинде аргыжарлар. Оон кырынга үнүп кээрге, черле еске бүгү арттарда ышкаш, серинн, харын-даа карак четкиже бүгү-ле үүлер: хемнер, сыннар, тайгалар көстүп чыткылаар.

Бо удаада хойжу Сарыглар диниргээшкин болган үзже шыгаапкан, боданып көрүп орган. Актың бизеннери, Алзып ол чарыынын каът сайгыракка азы даг-дашке дөмей шаттары, карак үүнда дөгере-ле мизиргей даглар-ла, даглар... Ол эрте часкы сирт дээн диниргээшкин—Ак-Довуракта Абазаже шөйлүп бар чыгар аштаглыг делгем оруктуң үүнда дыка-ла ыракта тепсиишкин кылдыр ол даап бодавышаан, амгы эртемни, бо шагның магалыын, тайбың иште чаржып турар совет кижилериниң карак-кызыл күш-ажылын дескиндир бодаар дээш каларчы таалап чораан.

Ол хүн— апрельдиң эгезии. Бораанныг. Соок. Бистиң Хөнделенге болгулазары ышкаш, частың ээ-не соок, кавыскалыг өйү турган. «Бойлус-биле болчаг бар эвес» дижир болгай. Сарыглар хоюнун кежээкя одарын шак-ла ынчаар каларбышаан, ооба дагжыгаштка кыштаанче киирип орган. Чанчыкканы-биле, дуруг аъдын өртен хой үндүрер чүгүнге өртээш, өзер, чонаан суп каапкаш, чаныы келген. Ол черле ындыг кижи: аъдын өртен хой кадарар черинин эгезинге өртеп каапкан. Доруг аъды кадар оътту оожум одура шелип туруп каар.

Кымыл бо? Ол Байдал? — деп номчукчу айтырар боор. Бо болза Барыын-Хемчик районунда «Барлык» совхозтуң Хөнделеп салбырында хойжу Сарыглар Шадып Седеп-Дамбаевич-дир. Ол, ат-сураа үнген тергиннерниң санынга кирбейн, бодунуң кызыл күжү-биле, күш-ажылын-биле он үш чыл иштинде хойнуң хөрениин—хой кадарып келген коммунист-тир.

Оон кыштаа—машина хамаан чок, терге безин чорбас кадыр-берт Доора-Дагның Мозага-Баары бо-дур. Ону эки ажылдыг хойжу деп мактап-ла турар. Чогум чүнүн-биле эки кижиге, канчаар ажылдап, амыдыран чурттап чоруур кижи?

Бис барганывыс бо. Көргенивис бо. Кыштаг. Мозур-мозур кара хаалар баарында 2 улуг, 2 биче 4 чаа кажаа. Тыва өг. Баштай-ла. кижиниң карааңга чедиг-сес кезек черде каътъкаът хөртээзиннерни мозагада чурум чыскаалдыг чыып казаның көргеш-ле, ыыжа, шынап-ла, эрес-кежээ кадарчы чурттап орар-дыр деп чүвени кижи билип каар. Ында ийи түүл улуг ажыл бүдүп турар: бирээде, келир чылын одаагага хереглиг курлавыр бар, ийиде, кажаалар хойнуң таарымчалыг чурттаарынга кончуг эки.

Хойжу болу бергенинин ийи-үш чылдары эрткенде, бир-ле кыжын ону хураага дыка-ла мактап, шаңнап-даа турган. Сарыглар ынчан шыжыкканы-даа, шылагазаны-даа билдинмес: «Мени эки кадарчы дээш мактап, шаңнап-даа турар-дыр силер, мээн аал коданымга бо даргалардан кым чораан, ажылымны кым көргенил, дүктү хой берген-дир, хураганны база хой төрээн-дир, мээн чүнүн-биле ажымнн ол сан бадыткаар — ол-ла бе?» — деп, хайныгып саналдап турган. Шынап-ла, чылдар эртсе-эртсе, болган.

А Сарыгларда ажыл-ла хөй. Дүне ыяавыла турар, хайгаараар, дыннаалаар, ылангыя хойнуң ооллаашкыны чоокшулап орда... Ол кыштаг — төөгүлүг кыштаг. Оон оон көшпези — ужурлуг. Бир талазында, хой одары, суггады-биле онзагай, ийи талазында, кожа-хелбээ хой аргыжар, холужар мал чок, аарыг-сырыгыдан камгалалдыг, үш талазында ол кыштаг ада-өгбезинин, бодунуң иеден төрээн кыштаа. Боду-биле чажыт назылыг кадайы — Опуунну 35 чыл бурунгаар ол-ла өдекке кудалап берген чүве-дир.

Оон малы өдек сынмас өзүп, өлүмчидимге таварышпайн турары-биле онзагай. Оон тодаргай херечизи бо: хой малга кандыг чүве турбазын: аскактаар, баш дээскинер, ара салыр дээш оон-даа өске. Эш Шадыпка ындыг таварылгалар кончуг ховар болур.

1962—1963 чылдың кыжынында Шадыптың коданынга чангыс хураган когарадыг болганын көргүзергеле четтир. Бодап көрүүдерден, чүгле чангыс хураган. Өске коданнарны денизээрге, ол эң-не эки көргүзүг. Эш Шадып — кара чажындан малга ынак, бүгү сеткил-сагыжы-биле ажылгыр, кежээ кижи.

«Барлык» совхозтуң кадарчызы апаргаш, ол малдың бодүүн аарыгларын эмнеп билир мергежизин ол чедип алган. Аарыгны баш удур танып алгаш, малды эжиртир эмневээн шаанда ол дыштанмас-даа. Хойжу Сарыглар коданынга улуг эмчи-ле!..

Демги чангыс хураган караажазын олар аажок хомудап чугаалаарлар болду. Бир хой долгалы берген боорга, кадайы өдекке үзүп ап калган чүве-дир. Дүн сөөлүнде хой дыка шагзыргай, төрээн оглу бодун олчаан дээзин, достак кара-кара каректарлыг, шывык кудуруктуг, далбыгыр кулактыг кара хураган болган. Соян Опун олчанын кырынга олча деп өөрүүшаан, 199-ка бирээнн кошкаш, шайлай берген. Ийи хонганда, демги хураган хенертен чаны өскерлип, тыныжы бачыыдаап, алдырбайн өлүп кал. ган. Оон сөөлүнде, ындыг чүве болбааны-биле кадарчыларның сеткилин шуудай берген. Оон сөөлүнде бир хой ийистеп, оон дуюн тургузупкан.

Амгы хүнүерде эш Шадыптың коданында төрээн 222 хойнуң 222 хураганы менди доруккан, өзүп турар.

Ады-сураа үнмээн, дуржулгалыг малчыннарга санаттырбаза-даа, Сарыглар биле Соян ийинин карак-кызыл күш-ажылынга хойге чарлап мактап болурунуң онзагай нүүрү бар. Ол хойжу өг-бүленің өөнде оларга дузалашкы дег өске күш чок. Улуг оглу өглениң-баштанып, өскээр ажылдап чоруй баргаш, а ээ хеймери Хөнделеп сес чыл школазында өөренип турар. Ол өг-бүледе ээ-не онзагай чүве болза, олар чамдык малчыннар ышкаш, адырадыкчы хөөнден бүрүн адырылганы болур. Бир-ле катап совхозтуң директору-биле оларның араазынга мындыг оюн-баштак чугаа болган: Сарыглар директорунаан сакманшкын негээн.— Таныттынмас маадыр. сенээ кым кызырнар боор, ол кижи чалгаараап, Алашче азы Хөнделенче чугтауп кирип-ле кээр ыйнаан —деп, директор ынча дээн. Токпак ыяш чүдүрүп алыр машинаны ол дилээн. Директордан:— Амдыызында вертелёттар бистиң тыва кадарчыларга бараан болбайн-на турар болгай, эш Шадып...

Ол-ла хевээр Сарыглар даргалардан чүве-даа негевес, ол-бо баштактанмас деп иштинде быжыы-биле боданып алган. Бодап-даа көрүүдээн, кыптаан кадыр-берт, ээн, чалгааранчыг, хайыы дээш ону даргалар-даа, техника-даа «беглээр» болганы ол ышкажыы? Чок, ындыг даргалар боданзын!.. Сарыглар Шадып үлээп алганы иштинин малы дээш бодунуң күжүн мергежилиг ажыглап, билдилии-биле хуваап эгелээн. Оон сеткилинде чангыс-ла быжыг идегел бар: мен коммунист мен... Өстүрүүн дээш иштининг менээ хүлээткен даалгазы—хой бо! Оларны продуктулуг, семис өстүрери, оглун четче алыры—мээн хүлээлгем.

Шынап-ла, Шадыптың шудургу күш-ажылы бергелерни тиилеп эртекен. Кыштагны малчын бодунуң күжү-биле чаартып тургаш, дөрт каапаны тудуп алган. Олар ыяшты боду белеткеп, хандыртынып чоруур. Мал чемнин—боду-ла... Оон ажылчын ийи холу дегбээнде, аңаа кым-даа чүве эккеп бербес дээрзин ыяш чижектер тодарадып турар-дыр.

Часкаар кыжын. Кыштагта чеде бээривиске—аал оон. Чүтле калдаг ыт, Алаш халларын дүвүретккен дег, «хог-хог» кыдыр ээре берди. Теге мыйызы дег мыйыстыг, кызыл-кызыл кыйгак каректарлыг ангор хуна өг дөрүнден харап келди. Үр болбаанда, барбада кар чүктээн Опун үгба чоога талазындан чедип келди.

Менди солушканывыс соонда, өгже чалады. Черле мидазында, кыштагның эптиг кылдыгнаны, силии аажок. Малчынның өө ёзулуг ыглыг, улуг кидис өг. «Хойлуг кижи каас» деп, тыва улустуң үлегер сөзү ылап-ла шын деп аңаа бүзүреп-даа, магадап-даа болур. Өгнүң иштики дериг-херексели таарымчалыг: демир оруннарны чараштыр эдип каан (аккыр, чайырлыг баштыг), а үзүүрге орнунда өгге таарыштыр кылган кыскажах, ак-көк пыаф бар. Дериг-херекселин ончалай көрүп ораргa, шупту-ла арыг, чаа, бөгүннүгбиле солуттунган.

Удаваапда хойжу Сарыглар Седен-Дамбаевич даштын шинээрген чоруп олур: бирде, бир хойну адаап, «сохлай, ажың үс-даа дээр», бирде, «дузуңну эки чылга, хоптакпай» деп чугаалаанышаан кел-чор. Оон кашшагайы кончуг кирип келгеш мендилээш, кезек ыыт чок олура, шымбай-ла херек болган-дыр, болардан солун чүве дыннаар, хөөрежирде экизин деп бодап органзыг, а бирде, улут-хүнде балыгап чоруур ярлер эвеспе деп, өскээр-даа бодай бергензиг. Сарыглар Шадып бисче көре кагылап олур.

Шадыптың чаны солун кижи: бодун кончуг кадыг шырайлыг, чүве ыыттавас кижи кылдыр көргүзүксээр. ынчалзажок оон шинчээшкини болган чаны аңаа дүүшпес...

Хойжунуң коданында хойларның денгидеги семис, бо чылын төрээн хойларның хураганнары четче доруккан.

— Бис демин чоруттар дээрвиске, ынаттаан, айтырыын, негелдем хөй дээн болгай силер, чогум чүл ол, акым?—деп, ажың дарга чем сөөлүнде эш Шадыптан айтырды.

— Ийе, ийе, айтырыг хөй чүве бо. А бо хозрасчёттуг бригада, комплекснигг бригада дээр-дир бис, оларны эки ыглавас-тыр мен. дунмаларым?

— Олар аразында ылгалдыг, акым. Хозрасчёттуг бригада дээрге, күрүне күсели-биле тургустунган, улуг бригада-дыр. Биске, Алашка ол бригаданы база планнап турар, аңаа бүгү инек, сарлык, 2500 хире хой каттыжар. А комплекснигг бригада дээрге, төпчүткен азы каттыжкан хой бригадазы-дыр, чижээ, 5—6 мун хире хойлуг ап.

— Адырам, ынча малды холуп аарга, ажыл нарыындар-дыр... Ынчалза-даа арга-иергежил бистe барда болгай але, дунгалар.

Тайылбыр болгаш айтырыг үүрмек, хой болган түдүм-на, эш Шадып биилп чадап чораан чүүлдерин ыыттап, бүзүрелдии-биле биилп алгаш, туруп келгеш, чугаалай-дыр. Оон бүгү-ле арыг күзелиниң дажызи бо:

— Хупура, 53-ле харлыг кижи мен, хоюмдан чарыырым ол деп бодап олурганымны... Амыыр ооп ышкажым чүл. Мени бижи дарга, бирле дугаарында, ол бригаданың кадарчыларының бирээзи кылдыр аап.

Эжиминн тайылбыры ол малчынга дыка-ла дээштиг, өөредиглиг болганынга малчынның өөрүшкүзү мени база-ла аиматкан.

Эге баштай хүлээп алганы 320 хойнуң кырынга 6 кодан хойну, азы 3986 хураганны немей өстүрүп берген, 5 машина иштн дүктү кыргып дужаагаи хойжу бо. Бо—ёзулуг күш-ажыл, артинеиин эң-сеткилиг ээзи, биче сеткилдиг хойжунуң коммунизмнин хереэзите киирген салымшкыны-дыр. Шудургу күш-ажылы-биле ол кажан-даа бодун догдунуп чорбаан, хөй акша-хөреигн-даа негевээн. Күш-ажылдың бот-тынзын ёзулуг-ла чингеткен кадарчы өг-бүледир. Чылдыц-на мал чеми белеткеп, өдек-кыштаан септеп аар. Аңаа ам чүү хереглиг?.. Чурттап билир, чурттапганы танывыр, бергелерге торулбас коммунист бо-дур. Чурттапганы күш-ажыл кластаар дээш дыка шын, оон лереглиг—бо өг-бүле. Бо чылын ол бир хойдан 2,1 кг дүк алыр хүлээлгелиг, алганы — 2,2 кг болган. Хойнуң денгилгези совхозта еске 20 кодан хойдан ажыг дээрзин кыргыкчылар, тынакчылар тодаратпан. Бо ажыл-агый чылында 12 тонна сигенни болу кезии аар планнып. Алашта Чыдыг-Кара-Суг, Кызыл-Хая баарын аштап, суптарын алган.

• • •

Сарыглар Шадып биле Опун Соян ийинин аас-кежиктиг күш-ажыл сорук киирген. Олар ыяшты байлак чурттап, ажылдап чоруурлар. Сарыглар «Шын», «Ленинчи орук» болгаш «Тываның аныктарын» чагыдып алган. Хой кадарын чораан, солуннарны шуптузун номчуп аар, кадайынга тайылбырлап бээри чанчыл болган.

А. ДОПЧАА.

Барыын-Хемчик район.

ТЕЛЕГРАФ ДЫҢНАДЫП ТУР

Капиталдың чурттарында аңгы демисели

США

Ажылга хүлээп алырда, сөөк-язы ылгаар чоруккэ удурланыышкынының чаа чыскаалдары АБШ-тың алээн хоорайларында болуп эрткен. Саванна хоорайга (Джорджия штат) үш ындыг чыскаалдар болуп эрткен база Данвилле (Виржиния штат) пөс-таавы фабриказынга күдүмчу чыскаалы болган. Нетрлерни хөйүбиле ажылга хүлээп алырын чыскаалчылар негеп турган. Пеория хоорайда (Иллинойс штат) «Сентрал Иллинойс» электрокомпаниянын конторазының чанынга олура эрттирер чыскаал болган. Оон киржикчилери ажылга хүлээп алырда, сөөк-язы ылгаар практикага удурланыышкынын илерейлээн. Күдүмчу чыскаалынга киришкен 40 нетрлерни болгаш ак кештит кижилерни түдүп хоруглаашы, кара бажыңче кирер октаан.

Майамиде (Флорида штат) «Пан-Америкэн өйруэйз» деп компаниянын ужар чүүл механиктери ажыл соксадын, күш-ажыдың байдалдарын экижидерин негээн.

ИТАЛИЯ

Италияда нефть ажылдап кылыр бүдүүлгелернин ажылчыннары 48 шакта ажыл соксадыышкынын эгелээн. Материалдыг байдалды экижидерин баш бурунгаар көрүп турар коллективтиг күш-ажыл дуурлуулгазын чарарын олар негеп турган.

Пиза можунуя 30 мун ажылчы чоннары «Феррьера» фабрикаанын ажылчыннары-биле ап-сеткил катгыштырыгаашынын ажыл соксадыышкынын эрттирген.

ЯПОНИЯ

Рикко оргулуктарның национал хуралы дээр хуралдың бажыңының баарынга олура эрттирер ажыл соксадыышкынын Окинаваның чурттакчыларының кады демисели-биле чөвүлелиниң төлөөлекчилери чоруткан. Ажыл соксадыышкынының киржикчилери үндүрүтлерни чиигедирин, чер болганга ажыл төлевирин улгаттыарын болгаш качыдаан тараачыннарга дузалаачы көргүзерин негеп турар. (СЭТА).

Эквадорда күрүне эргилдези

НЬЮ-ЙОРК. (СЭТА). Июль 11-де эквадор шеригнин бөлүк офицерлери күрүне эргилдезин кылгаш, президент Карлос Аросеменаның чазаан дүжүрген дээрзин америк информас агентилелдерниң корреспондентилери Китодан дыннаткан. Шеригнер эквадор найысылалдың чугула черлерин эжелеп алган.

НЬЮ-ЙОРК. Эквадорга июль 11-ниң кежээзинде күрүне эргилдези болган. Чепсектиг күштерниң үш хевирлериниң — армиянын, флоттуң болгаш ужар чүүлдүң төлөөлекчилериниң шериг хунтазының холунче эрге-чагырга шилчээн. Шериг хунтазы дүжүрткен президент Карлос Аросеменаны «коммунизмни мырынай чымчак көрүп турары дээш» бурууладып турган.

Информас агентилелдерниң дыннадыы-биле алырга, чуртта байдал кедергей дүшкүүрлүг болуп артпышаан. Эргилде дугайында дыннадыгны алган үезинде. Китонуң дыка хөй чурттакчылары президент ордузунуң базырынга чыглып келген. Ындыг болза-даа оларны карак чажы төгүлдүрер бомбалар-биле болгаш боолап тургаш, тарадыр сывырган. Беш кижи өлүрткен болгаш алээн каш кижи балыглаттырган.

Чурттуң ээн улуг хоорайы болгаш порту Гуякильде хунтага таарзынмас чоруктуң күштелиишкини илереп турар. Хоорайга бүгү ажыл соксаан. Аросеменаны деткээн чыскаалдар эрткилээн, ол чыскаалдарны шериглер тарадыр сывырган.

ЛОНДОН. (СЭТА). Шериг хунтазынга дүжүрткен Эквадорнуң президентизи Карлос Хулио Аросемена июль 11-нин кежээзинде Панамада чеде берген дээрзин Рейтер агентилел Панамадан дыннаткан.

Аэропортка Аросемена дүжүп бээр дугайында бижик бербээн мен деп медеглээн.

ПАРИЖ. (СЭТА). Күрүне эргилдезинин түнелинде эрге-чагыргаже шилчээн Эквадорнуң шериг хунтазы чуртка шериг байдалын чарлаан.

Эквадорнуң радио дамчыдылгаларын барымдаалаан, Франс Пресс агентилелдин корреспондентизиниң Лимадан дыннатканын ёзугаар алырга, Эквадорнуң найысылалы Китода болгаш чурттуң өске-даа хоорайларында комендант шагын тургускан. Президент ордузун танкылар, бронемашиналар болгаш күштүг шериг отрядтары таннылдап турар. Чуртта конституциядан айыткан магадылалдарны күш чок болдурган. Кудумчуларга кижилерниң бөлүглежип чыглырын хораан. Шериг хунтазының эрге-чагыргазынга удур кандыг-даа үнүүшкүнүү кам-хайыра чокка базар деп, шериг хунтазы медеглээн. Парлалганын, радионуң болгаш телевиденнеңиң дыннадыгларының хыналданы тургускан. Митингилерни, чыскаалдарны болгаш ажыл соксадыышкының чорударын хораан.

Боттарының ажылын үргүлүлээрин күрүне ажылдакчыларынга дүжааган, бир әвес удурланыр болза, оларны тудуп хоруглаар апаар.

Чуртта тудуп хоруглаашкыны чоруткан, ылангыя Эквадорнуң оралакчы президентизи, национал конгресстиң даргазы Вареа Доносону, дүжүрткен президентиниң дунмазы Густаво Аросеменаны, можунуң губернатору Гуаяс Агилар Руилованы тудуп хоруглаан.

Польша күш-ажылчы көдүрлүүшкүн

БАРШАВА. (СЭТА). Июль 22-де национал байырлал чоокшулап кел чыдары-биле холбаштыр Польшада социалистиг чарыш улам калбарган.

Эрткен чылдың эгезинде Бельскинде электростанцияның коллективи беш чыл планын дөрт чылда күүседир болгаш 100 мун тонна хөмүр дашты камнап алырын хүлээнген турган. Ам олар «Беш чылды 3.5 чылда күүседир бис!» деп лозунну салган. Бельскинин ажылчыннарының инициативазын өске бүдүүлгелерниң коллективтери деткээн.

Социалистиг күш-ажылдың бригадалары дээш чарыш деп ат республикада оңза сурагжаан. Ол хүндүлүг атты чедип алыр дээш 300 мун хире кижилиг 30 мун ажыт коллективтер демисежип турар.

—□—

Гарриман Лондонда чеде берген

ЛОНДОН. (СЭТА). Ядролуг чепсектиң шенелделерин хоруур дугайында Москвага болур чугаалажышкыннарга Каттышкан Штаттарны төлээлээр ужурлуг Аверелл Гарриман Нью-Йорктан Лондонда чедип келген. Гарриман англи чазактың кежигүннери-биле сүмележир деп турар.

ТҮҢНЕЛ МАРГЫЛДААЛАР

(РОССИЯ ФЕДЕРАЦИЯЗЫНЫҢ УЛУСТАРЫНЫҢ III СПАРТАКИАДАЗЫ)

Июль айның 7-де Горький хоорайга РСФСР-нин улустарының III спартакиадазының түнел маргылдаалары ажыттынган. Киржикчилериниң саны-биле-даа, ам бээнин биле-дингир апарган чедишкиннериниңде талазы-биле мурнунда болгулаан ийи спартакиададан ажыг болуп турар. Маңаа шупту киришкеннериниң саны бээнин 25 миллион кижи чедип турар. А Горький хоорайда чүгле түнел маргылдааларга киржири-биле чедип келген спортчулар бээнин ийи мун ажып турар.

РСФСР-нин улустарының III спартакиадазының киржикчилеринге СЭКП ТК-ның РСФСР талазы-биле Бюрозу болгаш РСФСР-нин Министрлер Чөвүлели байырлыг чагаа чоруткан. «Россия Федерациязының улустарының спартакиадазы — республикада күш-культураа шимчээшкинниниң чедишкиннериниң ёзулуг түңнел көрүүшкүнү, миллион-миллион спортчуларның Коммунистиг партия болгаш Совет чазаптың мурнунга боттарының чедишкиннериниң дугайында коллективтиг тодаргай отчёт бояур» — деп, ында чугаалап турар.

• • •

ГОРЬКИЙ, июль 9. (СЭТА). Маңаа уран гимнастика талазы-биле маргылдаалар доозулган. Орта Совет Эвилелиниң үш дапкыр чемпиону, Свердлов хоорай чурттуг кыс Лилия Назмутдинованы ажар кижи тывылбаан. Талаптылыг спортчу кыс аңаа спартакиаданың түлгэн чемпиону атты чедип алган.

КЛАССИКТИГ ХҮРЕШ талазы-биле түнел ужуражышкыннаар доозулган. Бирги болгаш ийиги спартакиадаларга кыска-даа тиилеттирбээн, Москванын начыннары бо удаада аштырышкынга таварышкаш, чүгле ийиги черге дүжер ужурлуг болган. Оларны Ростов областын мөгелери ашкан, а үшкү черни — Сонгу-Осетин АССР-нин командазы чаалап алган. **И. Кочергин, И. Внуков, Т. Балдашинов, З. Никифоров, Л. Алексеев, Л. Анфиногенов, Н. Пархоменко, Г. Андиев** олар республиканың болгаш спартакиаданың чемпионнары болуп бергилээн.

• • •

ГОРЬКИЙ хоорайның спортка хандыкшылдыглары «космиктиг шураашкынны» баштайгы удаа бо хүннерде көөр аргалыг болганнар. Ындыг шураашкынны черниң бедии ажа хаалырының талазы-биле маргылдаага Грозный хоорайда башкы институдунуң 24 харлыг студентизи **В. Большов** көргүскен. Ринге болуп эрткен олимпиадага бо аныяк кижи АКШ-тың сураглыг шураачызы Дж. Томас-биле ачыр-дачыр түдүшкан. Ынчан Виктор америк спортчу-биле ден түнелди көргүскен — 2 м. 14 см. Олар ийилээн ынчан Р. Шавкализе биле В. Брумельдиң дараазында черни үлешкеннер.

Бо удаада Виктор Большов баштайгы шеңелделеп-не 2 м. 15 сантиметрни ажа хаалаан — ол дээрге бүгү делегей ужур-дузалыг көргүзүүр!

• • •

ГОРЬКИЙ, июль 11. (СЭТА). Спартакиадага ол хүн база бир алды тиилекчи шылгарап үнген, оларның ийизи команда талазы-биле бирги черде.

Стол теннизиниң талазы-биле болган маргылдаага **Москва областың командазы** тиилээн, ийиги черде — горькийжилер, үшкүзүнде — Татар АССР-нин командазы. Ам ында хууда бирги чер дээш маргылдаа эгелээн.

БАГ КАГАРЫ. Бо споотка ынак-тарның күжү шенешкени черле солуп. Оон сөөлгү ужуражышкынчарынга болгулаан алдеп таварылгаларны ол талазы-биле хоочун ойнакчылар бээни кербээн болуп турар. Орта Москва, Горький болгаш Омск областарның командалары ойнап-ойнап келирге 15 — 15 ден санналдыг апарган. Москва чоогунун теннисчилери биле горькийжилер аштырып каап. Түнелинде Ставропольдун спортчулары тиилээн, оон дараазында черлерни Омск болгаш Пенза областарның төлөөлекчилери чергелеттир алгылаан.

ЧИИК АТЛЕТИКА. Спорттун бо хевириниң түнел ужуражышкынчар чаъс болгаш долу чаап турда болган. Эң сөөлүнде Россияның рекорду көстүп келген — ону борбак демир ыраадыр шывадаар талазы-биле Челябинск чурттуг Г. Коңдрашов тургускан, оон көргүзүү — 63 м. 27 см. 80 метр черге моонлактар ажа халып маннаар чарыш солуп болган. Анда горькийжи кыстар Р. Кошелева биле Г. Быстрова шүүлген. Кошелева мурнундагы ССРЭ-нин чемпиону деп алының кырынга спартакиаданың тиилекчизиниң алдын медалын немеп апкан.

Күш-культура болгаш спорт

СПОРТТУҢ НАЦИОНАЛ ХЕВИРЛЕРИНГЕ

(Республиканың үшкү спартакиадазы)

ТУК КӨДҮРТҮНГЕН

Национал спорттуң III-кү республика спартакиадазы эрткен дыштанныр хүнде Кызылдың «Совет Тываның беш чылы» стадионунга ажыттынган.

Хүндүскүнүң 12 шакта спартакиаданың киржикчилери тус-тус командалар аайы-биле чыскаалыпкан.

Томаанныг!— деп, судья эш Н. С. Капустин команданы бергеш, спартакиаданы эгелээринге командаларның киржикчилери чыскаалыпкандыр — деп, спорт ниитилелдериниң болгаш организацияларының эвилелиниң республика Чөвүлелиниң даргазы эш В. И. Юрьевка рапортуп берген.

Эш Юрьев спартакиаданың киржикчилериниге байыр чедирбишаан, маргылдааларга чедишкиннерни күзээн.

Эрткен чылын национал спорттуң республика спартакиадазының чемпиону «Динамо» спорт эки-тура ниитилелиниң төлөөлекчилери В. Косарев биле Хомушку Киров олар спартакиаданың тугун көдүрген.

Спартакиаданың бирги черин тиилеп алыр дээш «Динамо», «Спартак», «Трудовые резервы», «Урожай» спорт эки-тура ниитилелдериниң болгаш Тес-Хем, Барыын-Хемчик, Бин-Хем база өске-даа районнарның спортчулары демисежип турар. Спартакиаданың программазында тыва хүреш, шой көдүрери болгаш ча адары кирип турар.

«СПАРТАКТЫҢ» ШОЙ КӨДҮРҮКЧҮЛЕРИ ТИИЛЗЭН

Парад соон дарый стадионга мөчек-мачак шыңганнарлыг шой көдүрүкчүлери үнүп келген. Бо маргылдаада 5 командалар демисежип турар.

Баштай-ла чиик деңзилиг «Спартак» командазының төлөөлекчизи, бо деңзиниң эрткен чылгы чемпиону болгаш национал спорт талазы-биле РСФСР-нин Сибирь улустарының чемпиону И. Чижов 32 килограммның шоюн оң хол-биле 22 катап көдүргеш, бирги черни бүзүрелдиг алган. Оон чаңгыс деңзиде удурланыкчызы, Барыын-Хемчик районнуң шой көдүрүкчүзү Н. Богуцкий шойну 6 катап чедир көдүрбейн, ийиги черни эзлээн.

Ортумак болгаш аар деңзиге база-ла спартакчы Иван Белоногов, Иван Волков олар бирги черни чаалап ап, спартакиаданың бо чылгы чемпиону болганнар. Олар шой көдүрериниң үш хевириниң талазы-биле өске удурланыкчыларындан дыка эки түңнелди көргүскеннер. Ынчангаш оларны спорт ниитилелдериниң болгаш организацияларының эвилелиниң республика Чөвүлелиниң мактал бижиктери-биле болгаш кижи бүрүзүн өртектиг чүүлдер-биле шаннаан.

Команда аайы-биле «Спартактың», Барыын-Хемчик районнуң болгаш «Динамонуң» командалары дараалашкак 1—3 черлерни эзлээннер.

ТЕС-ХЕМНИҢ МӨГЕЛЕРИ

Кызыл хоорайның культурааның болгаш дыштанылганың Гастелло аттыг парыгының мөге салыр черинге, хүндүскүнүң 14 шакта, тыва хүрештиң деңзи аайы-биле хүрежи эгелээн. Аңаа улуг улустуң 4, ооллардың 4 хүрежи болган.

Бир дугаарында ооллардың ээ чиик мөгелери М. Монгуш (Барыын-Хемчик) биле Д. Сарыглар («Динамо») олар таварышкаш, М. Монгуш болдуңуң онаан чиик октаан. А ол-ла деңзиге улуг улустан эрткен чылдың чемпиону Ондар Көгел-оол (Барыын-Хемчик) биле спартакчы Б. Карашпай оларның хүрежи көрүкчүлерниң сонуургалын көдүрген. Ынчалза-даа кажар хүрештиг Көгел-оол Карашпайның хөделирин ажыглап, оон аргазынга удур арга ажыглааш октаан. Ооллардың-даа, улуг улустарының-даа бо деңзизиниң аайы-биле Барыын-Хемчик районнуң мөгелери М. Монгуш, О. Көгел-оол олар маргылдааның баштайгы хүнүнде кымгаа-даа октатпайн, эки хүрешкеннер. Ол ышкаш ол-ла деңзиде улуг улустардан Оюн Болат-оол (Тес-Хем), Маадыр Кара-оол («Динамо») олар беш кижи-биле хүрешкеш, база-ла чаңгызынга-даа октатпаанаар.

Ооллардың чиик деңзизинде А. Монгуш (Тес-Хем) чедишкинниг хүрежин турар. А оон чаңгыс командада эжи Шома Нассак улуг улустарның деңзизинде бут-биле иштимтен суккаш аңдарар болгаш чаң баштап октаар талазы-биле көрүкчүлерниң макталын чедип ап, ээ чараш хүрежин турар. Чоокта чаа ол республиканың мөлчынар Наадымынга 64 мөгелерден үжүүрге арткан, эрткен чылын бо деңзиниң чемпиону Монгуш Доржуну (Барыын-Хемчик) база шыырак хүрежин чоруур аныяк мөге Монгуш Дөстей-оолду («Буревестник») октагылаан, тиилелгелиг хүрежин турар.

Ортумак деңзиде ооллардан Павел Ооржак (Барыын-Хемчик), Владимир Шыырап («Динамо») олар 3—3 тиилелгелиг, аштырышкын чок. А улуг улустардан Сиирин Херел-оол («Спартак»), Хомушку Киров («Динамо») олар кайызы-даа чедишкинниг хүрежин турарлар. Ол деңзиде 10 мөгелериң бежен баштайгы хүнде октакпаннар.

Ооллариың-даа, улуг улустарының-даа аар деңзизинде чүгле 3 — 4 мөгелер хүрежип турар. Баштайгы хүнде Адыя Сандак (Тес-Хем) биле Эрес Күжүгет («Динамо») олар кайызы-даа «Урожайның» төлээзи Булак Лаичыны октагылаан, дараазында хүн 1—2-ги чер дээш хүрежирлер. Улуг улустуң аар деңзизинден хоочун мөге Куулар Даржаа («Динамо»), аныяк мөге Ооржак Тапыл («Урожай») олар ийи-ийи тиилелгелиг, база-ла 1—2-ги чер дээш демисежирлер.

Хүрештиң баштайгы хүнүнде Тес-Хем районнуң мөгелери ниитизи-биле бирги черде, «Динамо» ийигизин болгаш барыын-хемчикчилер үшкү черни эзлелээн.

ЧЕМПИОН АШТЫРГАН

Херээженнериниң болгаш ооллардың 20 метрге ча адарынга «Динамонуң» төлээзи Н. Чүпина шыгарап, 123 санны аткаш, тиилээн. Ийиги черни Барыын-Хемчик районнуң адыгжызы О. Чудурук эзлээн. Ооллардан динамочу В. Косарев 159 санны адып, ээ эки түңнелди көргүскен.

Улуг улустарның аразынга ча адарының талазы-биле эрткен чылгы чемпион В. Мананников («Спартак») биле В. Косарев оларның аразынга демисел чидиг эрткен. Ынчалза-даа В. Косарев бо чылын ча адарынга ийиги черге арттыргаш, тиилекчи болган. Үшкү черни «Трудовые резервы» командазының төлээлекчизи А. Кол алган.

• • •

Ынчангаш спартакиаданың баштайгы хүнүнүң маргылдаазында ниитизи-биле бирги черде 14 санныг «Динамо», ийигизин 19 санныг Барыын-Хемчик районнуң болгаш «Спартак» биле Тес-Хем районнуң командалары үшкү, дөртку черлерни үлежип турар.

А. КУМАЯК, коз судья.

И. ЧИЖОВ.

«Динамо» командазы ча адарының маргылдаазында.

Пионержи дыштанылганың чайы

Чай! Бо дээрге школа назылыг бүгү уругларның хөглүг дыштанылгазының ойу. Школачылар төрөөн черинин каас-чараш бойдус чурумалын көрүп, ажыктыг байлактарының чаштып чыдар черлерин тыпчып, алынчоруктуң походтарын кылырлар. А чамдыктары лагерьлерге хөглүг дыштанылганы эрттирер, бир чамдыктары — колхоз, совхозунуң бүдүүлгезинге ажылдаарлар.

Ынчаарга бистиң Кызыл хоорайывыстың бажыннарынга артып калган уруглары канчаар дыштанып турарыл? Бо база-ла солуп хевек. Бо уруглар үе-шагын аңаа-ла халас эрттирбейн турар.

Кызылдың пионерлер бажыны оларга «Дыштанылганы болгаш күш-ажылдың» хоорай лагерин тургузуп берген. Моон ажыл-амыдыралы кайчык солун. Бо лагерьге ийи сезонда уруглар дыштанып. Аңаа шупту 200 уруглар хаара туттунар. Баштайгы сезон эрткен. Ам ийиги сезон ажыттынган.

Бирги сезонның уруглары Кызыл хоорайның бүгү үлегүр-бүдүүлге черлеринге барып, солун экскурсияларны кылганнар. Олар аңаа баргаш, күш-ажылдың шалыпчыларының-биле солун ужуражылгаларны кылганнар.

Улуг-Хемни кежир көвүргүнү тудуп турар тудугжуларга олар база чорааннар. Көвүргүнүң улуг ажык-дузалының дугайында солун чугааны олар дыннааннар. Төрөөн хоорайының амыдырал-чуртталгазын, оон шапкын хөгжүлдезин билирин — пионер кижиниң кол хүлээлгези.

Пионер лагериңде ырының, аныяк техниктерниң, уран холдарның, янзы-бүрү танцы өөренириниң бөлгүннери доктаамал ажылдап турарлар.

Хөглүг чайны олар шак мынчаар солуп кылдыр эрттирерлер. Өөредилге чылын эгелээри-биле, олар школазынга келгеш, боттарының турисчи өөрүнге, республиканың доктаамал лагерьлеринге турган уругларга хөөреп баар солун чүүлдери чугаажок хөй болур.

О. ХӨВЕҢМЕЙ.

Иракта тудуп хоруглаашкын

ЛОНДОН. (СЭТА). «Аль-Араб» солуунуң бижээнин барымдаалаш, Рейтер агентилелдиң дыннадыы турары болза, Багдадтан мурнуу талаже 300 миль ырак турар Насирия хоорайга чоокта чаа Коммунистиг партияның бежигүннерин тудуп хоруглаан. Тудуп хоруглаттырганнарның санын айытпайн турар.

Политиктиг хоруглаттырганнарны хостаар

ДЕЛИ. (СЭТА). Бара бажыңга олуртур дугайында «Индияның камгалалының дугайында хөйлуунуң» чүүлү конституциязының чүүлүн болгаш улустуң көл эргелерин үреп турар деп аллабад судтуң шиитпирибиле холбаштыр Индияның Коммунистиг партиязының даргазы Ш. А. Данге парлалгага дараазында медеглелди кылган:

Үстүнде айыткан чүүлге үндезилээш, бара бажыңга олуртқан бүгү кижилерни хостап үндүрериң Индияның Коммунистиг партиязы негеп турар деп медеглелде чугаалап турар. Оларны моон сонгаар хоруглаашкынга олуртур чоруук деңшилгелиг күштерге удур демисеге онза бүрүн эргелерни ажыглаарындан өске чүү-даа әвес дээрзин Коммунистиг партия чангыс әвес удаа айтып келген.

„Поларистер чок болзун!"

ЛОНДОН. (СЭТА). Ядролуг чепсектиң дүжүреринің болүк талалакчылары Глазго-Лондон аразында орук-биле походту «Поларистер чок болзун!» деп лозун-биле июль 13-те эгелээн. Походтуң киржикчилери «Поларис» деп ракетаның 8 метр моделин ап чоруур. Ол модельде бижээни: «бир миллион уруглага өлүм-дүр».

Шотландияның «100 комитединин» организастааны походтуң киржикчилери каш неделяның дургузунда Шотландияның болгаш Англияның дыка хөй хоорайларында баар болгаш оларга митингилерни база хуралдарны ядролуг чепсектиң эндере бүдүүшкүнүнге удурланыышкынның демдээ кылдыр эрттирер деп турар.

—□—

Ханныг ёзу-чурум

ВЕНА. (СЭТА). Иракта амгы ёзу-чурум хөй мун кижилерниң өлгенинге бурууулуг деп, ирак улустуң камгалалар талазы-биле шимчээшкинниң дээди Комитединиң төлөөлекчизи А. Али СЭТА-ның корреспондентиинге медеглээн.

Бистиң Комитетте бар медээлерни ёзугаар алырга, Иракта сөөлгү дөрт айларның дургузунда кандыг-даа буруу чок 10 мун ажыг кижини өлүргөн болгаш 100 мун кижини кара бажынче, албадалыг лагерьже киир сүргөн, оларның аразында бичии уруглар, херээженнер болгаш эр кижилер бар. Ирак эрге-чагыргалар хөй кижилерни шаажылап өлүргөн дугайын мынчага чедир дыннатпайн турар. Оларның аразында сураглыг чогаалчы Абдурраким Шериф, журналист Аднан аль-Баррак, студент-эмчи Фейсал Аджадж, башкы Абдель Ахад аль-Малех, адвокат Хамза Сальман, башкы Матти Аш-Шейх болгаш өскелер-даа бар.

ЧАА АВТОМАШИНА ОРУУН ТУДУП ТУРАР

БУДАПЕШТ. (СЭТА). Будапешт — Балатон аразында чаа автомашина оруунун тудуу эгелээн. Ол болза амгы үеним оруу болур.

Автомашина оруунун тудуунга 0,5 миллиард ажыг форинтиин (венгр акша) үндүрүп берген болгаш ол тудугда венгр аныяктар идепкейлиг киржип турар. Чоокта чаа Тарноктун чанында майгын хоорайжыгашка 600 аныяктар — университеттерниң болгаш институттарның студентилери чедип келген. 60 мун кубометр чер ажылдарын күүседирин олар хүлээнген. Чай дургузунда автомашина оруунун тудуунга 2.800 комсомолчулар киржир деп турар.

Ханныг ёзу-чурум

ВЕНА. (СЭТА). Иракта амгы ёзу-чурум хөй мун кижилерниң өлгенинге бурууулуг деп, ирак улустуң камгалалар талазы-биле шимчээшкинниң дээди Комитединиң төлөөлекчизи А. Али СЭТА-ның корреспондентиинге медеглээн.

Бистиң Комитетте бар медээлерни ёзугаар алырга, Иракта сөөлгү дөрт айларның дургузунда кандыг-даа бурууу чок 10 мун ажыг кижини өлүргөн болгаш 100 мун кижини кара бажынче, албадалыг лагерьже киир сүргөн, оларның аразында бичии уруглар, херээженнер болгаш эр кижилер бар. Ирак эрге-чагыргалар хөй кижилерни шаажылап өлүргөн дугайын мынчага чедир дыннатпайн турар. Оларның аразында сураглыг чогаалчы Абдурраким Шериф, журналист Аднан аль-Баррак, студент-эмчи Фейсал Аджадж, башкы Абдель Ахад аль-Малех, адвокат Хамза Сальман, башкы Матти Аш-Шейх болгаш өскелер-даа бар.

КЫЗЫЛДЫҢ БАШКЫ УЧИЛИЩЕЗИ 1963—64 ӨӨРЕДИЛГЕ ЧЫЛЫНДА СУРГУУЛДАР ХҮЛЗЭП АЛЫРЫН ЧАРЛАП ТУР

Училище эге класстарның башкыларын белеткеп үндүрер. Өөренириниң хуусаазы 2 чыл. Училище 30 чедир назылыг, моон адаанда киреринің экзаменнерни чедишкиниг дужааган кижилерни хүлээп алыр:

1) Орус дылга (диктант).
2) Тыва дылга (диктант).
3) Орус дылга болгаш литературага (аас-биле).
4) Арифметикага (аас-биле).

Училищенің директорунуң адынга өөренип киреринің хүлээп алырының дугайында билдиришкинни болгаш моон адаанда документилерни оон-биле кады чорудар:

а) допчу намдары,

б) кадыының дугайында 286 форма ёзугаар эмчиниң шынзылгазы.

в) чурттап турар черинден шынзылга,

г) ортумак эртемининң дугайында документ (ону боду-биле кады экижээр.

д) төрүттүнгенининң дугайында хереченлел (оон ушта бижиткен, таңма базып шынзыктырган хоолгазы),

е) 3×4 см хемчээлдиг үш фото-чурук,

ж) өөренип азы ажылдап турар черинден характеристика.

3) ада-иезиниң айда ап турар шалыңының болгаш өг-бүлезиниде азырап турар кижилер дугайында шынзылга. Паспортун боду-биле экижээр),

Киреринің экзаменнерин август 1-ден эгелеп дужаар. Училищеге хүлээп алганнарны стипендия-биле хандырар.

Колхозчуларның болгаш совхозтарның ажы-төлү тыва ооллар, кыстарны күрүненің долу хандырылгазынга киирер. Ынчангаш өг-бүлезиниң материалдыг байдалының дугайында шынзылга херек.

Документилерни моон адаанда адресче чорудар: КЫЗЫЛ ХООРАЙ, КОЛХОЗНАЯ КУДУМЧУЗУ, БАЖЫҢ № 23, (КЫЗЫЛДЫҢ ШКОЛА-ИНТЕРНАДЫ).

Редакторнуң ораалчызы Д. О. БЕГЗИ.

Кинотеатрларга

ИЮЛЬ 16-ДА

«НАЙЫРАЛ»: «Бистиң кажаавыс» 10, 12, «1-ги раннаның капитаны» 2, «Дээрбечи маңгыстар» 4, 6, 8, 10 шактарда.

«КАА-ХЕМ»: «Хаанның оршээли» 11.15, 1.15, 5.15, «Чажыт хайгыылчы» 3.15, «Мээң эргим кижим» 7.15, 9.15, шактарда.

«ЕНИСЕЙ»: «Мында чурттап турар бис» 2.30, «Боду барып алыр чагаа» 4.30, 6.30, 8.30 шактарда.

«ВОСТОК»: «Даарта келиңер» 5.15, 9.15, «Коллеги» 3.15, 7.15, «Кобра» операция» 1.15 шактарда.

ЧАЙГЫ КИНОТЕАТРГА: «Машенька» 5, 7, 9 шактарда.

РЕДАКЦИЯНЫҢ АДРЕЗИ: Кызыл Шетинкин — Кравченко-кудумчузу, бажын № 3 телефоннары: Редакторнуң 24 — 63, редакторнуң оралакчыларының 35 — 24, 25 — 38, идеология килдизиниң 37 — 13, харысалгалыг секретарының 23 — 35, көдээ ажыл-агый бүдүүлгезиниң болгаш партийжи амыдырал килдизиниң 25 — 38, 23 — 54, үлетпүр бүдүүлгезиниң болгаш партийжи амыдырал килдизиниң 22 — 64, чагаа, ажылчын болгаш көдээ корреспондентилер база совет тургузуг болгаш амыдырал килдистевиниң 21 — 27, Информация килдизиниң 20—60, бухгалтериянын 31—75, корректорларның 21 — 47, солун келбейн барганда 32 — 75 телефонче долгаар.

ТС—01279. Чагыт № 122. Культура министерствозунуң типографиязы

БҮГҮ ЧУРТТАРНЫҢ ПРОЛЕТАРИЙЛЕРИ, КАТТЫЛЫҢАР!

1925 чылда үнделип эдилеттинген

ШЫН

СЭКП Тыва обкомунуң, Тыва АССР-ниң Дээди Совединиң болгаш Министрлер Чөвүлелиниң органы

1963 ч. ИЮЛЬ 17 СРЕДА № 168 (5572).

Өртээ 2 көп.

«Бистиң чуртта социализм бүрүнү-биле болгаш туюлунга чедир тиилээн, коммунизмниң кайгамчыктыг тудуун бедидир тудуп турарывыс амгы үеде бистиң партиявыс, бүгү совет улус болза марксизм-ленинизмниң улуг идеялары бүгү делегейге тиилээр дээрзиниң дугайында улам улуу-биле бузурелдиг».

(СЭКП ТК-НЫҢ АЖЫК ЧАГААЗЫНДАН).

ВЕНГР ПАРТИЯ-ЧАЗАК ТӨЛЭЭЛЕРИ БИСТИҢ ЧУРТТА

МОСКВА. Венгрияның Социалистиг ажылчын партиязының Төп Комитединиң Бирги секретары, Венгрияның революсчу Ажылчын-тараачын чазааның даргазы Янош Кадар баштаан Венгр Улус Республиканың партия-чазак төлээлериниң кежигүннери-биле СЭКП Төп Комитединиң болгаш Совет чазактың удуртукчуларының аразынга июльдиң 11-де Кремльге беседа болган.

ЧУРУКТА: беседа болурунуң мурнуу чарыында.

СЭТА-ның фотохрониказы.

Узбекистанга чүректиң ханызындан ужуражыышкын

ТАШКЕНТ. Июль 14-те Венгрияның Социалистиг ажылчын партиязының ТК-ның Бирги секретары, Венгр революстуг ажылчын-тараачын чазактың Даргазы Янош Кадар баштаан Венгр Улус Республиканың партия-чазак төлээлери Узбекистанның Коммунистиг партиязының Төп Комитединге чораан.

Аңаа болган чүректиң ханызындан найыралчы беседага СЭКП ТК-ның Президиумунуң кежигүнүнге кандидат, Узбекистанның Компартиязының ТК-ның бирги секретары Ш. Р. Рашидов, республиканың Министрлер чөвүлелиниң даргазы Курбанов болган албанның өске-даа кижилери киришкен.

(СЭТА).

ХӨЙ УРУГЛАРЛЫГ ИЕЛЕРГЕ «МААДЫР-ИЕ» ДЕП ХҮНДҮЛҮГ АТТЫ ТЫВЫСКАНЫ

ССРЭ-ниң Дээди Совединиң Президиумунуң 1963 чылдың июль 15-те үндүрген Чарлыын ёзугаар Тыва АССР-ниң талазы-биле он болгаш оон-даа хөй урутларны төрөөн болгаш кижизиткен иелерге «Маадыр-ие» деп орденни болгаш ССРЭ-ниң Дээди Совединиң Президиумунуң Хүндүлел бижиктерин тывысканнар болза:

1. **Донгак Кенен Морзукайовна**—Улуг-Хем районнуң «Найырал» совхозунуң ажылчыны.
2. **Иргит Сыргытпай Шожаловна** — Барыын-Хемчик районнуң Таэли суурда өг-бүле ээзи.
3. **Кок Кыргыс Чамзырыновна**—Улуг-Хем районнуң Арыг-Узуу суурда өг-бүле ээзи.
4. **Монгуш Сытырта Чанзановна** — Бии-Хем районнуң Халын суурда өг-бүле ээзи.
5. **Куулар Бичен Чадановна** — Өвүр районнуң «Кызыл-тук» колхозунуң колхозчузу.
6. **Маамык Тюлюш Сувановна**—Улуг-Хем районнуң Бүлүн-Терек суурда өг-бүле ээзи.
7. **Монгуш Борбак Сенджиковна**—Чөөн-Хемчик районнуң «Чыраа-Бажы» совхозунуң ажылчыны.
8. **Монгуш Сүрүн Лопсановна** — Чөөн-Хемчик районнуң «Тыва» совхозунуң ажылчыны.
9. **Монгуш Эртине Чогуйовна** — Чөөн-Хемчик районнуң Тыва совхозунуң ажылчыны.
10. **Самбайлык Евгения Демчоковна**—Тожу районнуң Азиста мелпункт ажылчыны.
11. **Санчы Севенмаа Дембиреловна** — Шагаан-Арыг хоорайда өг-бүле ээзи.
12. **Сат Мындарый Доржуевна**—Чөөн-Хемчик районнуң СЭКП-ниң XXII съездизи аттыг колхозунуң колхозчузу.
13. **Середар Инчик Кыыл-ооловна**—Улуг-Хем районнуң «Улуг-Хая» совхозунуң ажылчыны.
14. **Хуурак Монгуш Сонамовна**—Улуг-Хем районнуң «Найырал» совхозунуң ажылчыны.
15. **Чагырмаа Чинчирмаа Дугуровна**—Тес-Хем районнуң «Чодураа» колхозунуң колхозчузу.
16. **Зревчин Саар Чалбаевна**—Тес-Хем районнуң «Чодураа» колхозунуң колхозчузу.

(СЭТА).

„Лениниң улуг партиязы"

СЭКП ТК-ниң чанында партияның дээди школазы болгаш ниитилел эртемнериниң Академиязының ном үндүрер чери РСДРП-ниң ийиги съездизиниң алдан чылын таварыштыр **«Лениниң улуг партиязы»** деп чыындыны үндүрген.

Номда дараазында статьялар бар: **Б. Т. Багликовтуң** — «Россияга марксисчи партияны В. И. Лениниң тургусканы»; **И. Ф. Петровтуң** — «Ленинчи партия — Октябрьның Социалистиг Улуг революциязының тиилелгезиниң организакчызы болгаш сорук кирикчизи»; **В. Л. Игнатьевтиң** — «ССРЭ-ге социализмни тургузарының ленинчи планының амыдыралга боттанылгазы дээш СЭКП-ниң демисединиң төөгүлүг дуржулгазы»; **Д. Ю. Бахшиевтиң** «Партийжи амыдыралдың ленинчи нормаларының болгаш коллективтиг удуртулганың принцивиниң катап тургузуушкуну база хөгжүдези»; **Г. Е. Глезерманың** — «СЭКП-ниң программазы — эртемниг коммунизм теориязының хөгжүлдезинде чаа үе-чада» болгаш өске-даа.

Бодунуң маадырлыг төөгүзүнүң аңы-бүрү үе-чадазында СЭКП-ниң хөй талалыг ажыл-чорудулгазын үстүнде алаанывыс ажылдарда чырыткан.

«Лениниң улуг партиязы» деп статьялар чыындызын И. Г. Рябцев (кол редактор), П. И. Котельников, Б. М. Морозов болгаш профессор В. М. Донской ниити редакторлаан.

(СЭТА).

РЕСПУБЛИКАНЫҢ ХОВУ-ШӨЛДЕРИНДЕ

Хүннүң чугула айтырыы

Тес-Хем парткомнуң бюрозу дүжүт ажаалдазының кол техниказы комбайннар септелгезиниң районда чоруп турарының дугайында «Сельхозтехника» каттыжыышкынының Самагалдай салбырының даргазы эш Дмитриевтиң илеткелин чугаалажып көрген. Июль 30-де байдал-биле алырга, районда бар турар 24 комбайннарның чүгле ийизи-ле септеттинген («Тес-Хем» совхозта) бооп турар. Өске ажыл-агыйлар амга чедир комбайннарны септээринче эгелеп кирер турүүк, ону болавайн-даа турар.

Районнуң ажыл-агыйлары «Сельхозтехника» каттыжыышкынының салбырының девискээринде 13 комбайннарны септээри-биле тургузуп хөлзээн-техника» каттыжыышкынының салбырының девискээринде 13 комбайннарны септээри-биле тургузуп каан-даа болза, оларның септелгезин кылыр чангыс-даа механизаторлу чорутпаанвар. а «Сельхозтехниканың» салбыры боттарында септекчи кадрлары четпес болганы-биле комбайнар аңаа-ла турун бергеннер.

Дүжүт ажаалдазынга чедир бүдүн чартык ай хире үе арткан турда, ажыл-агыйларның удуртукчулары комбайнарны ай-шаанда септеп алырынче кичээнгей салбайн турарын парткомнуң бюрозу шыңгыызы-биле бүрүү шапкан.

Дүжүт ажаалдазының кол техниказы болур комбайнар септелгезинге механизаторларны доп-дораан үзүп чорударын парткомнуң бюрозу ажыл-агыйларның удуртукчуларынга даасскан.

ОРГАНИЗАСТЫГ ЭГЕЛЭЭН

КЫЗЫЛ-ЧЫРАА. (Телефон-биле). Чөөн-Хемчик районда Ленин аттыг колхозтуң Сесегеге 3 трактор агрегазы сиген кезиидезинче киргеи. Баштайгы хүннерде кестинген 40 ажыг гектарнын сигенин түскай звеноолар болуп эгелээн.

Ниитиниң малынга чегнир, эки хоолулуг чемни белеткеп алырынче кол кичээнгейни угландырбышаан, бригадаларны, звеноларны бүгү черлерде организастап турар. Көк-Тей-ректе 15 кижи хол кадыырлыг эгелээн. Хой ажылының бирги болган үшкү бригадаларындан 20—20 кижи үнген.

Кыжын чаңгыс ажаак-даа сиген үнелиг. Машинага кестинер кажбак шөлдерниң тайыс сигенинче көрүп олурбайн, алаактарның, буга шалыының болгаш кыштагларның эки үнүштерин чемгир үеде дүрген ажаап алыр.

Көк-Чырааның шөлдеринде

«Улуг-Хая» совхозтуң Көк-Чыраа салбырының ажыл-ишчилери малга сиген белеткелин түлүктеп эгелээн. Ниитизи-биле 9 машина кошкан 3 трактор соксаал чок улажып турар, а 3 ать машиналыг звенону шилип кезеринде киирген.

Баштайгы хүннерде 170 гектарның сигени кестинген. Кезер звеноларлан болүкчүлер база хожудавайн турар. Бо хүннерде 530 центнерни болген, Көк-Чыраанын шөлдеринде ногаан сараатгар улажып эгелээн.

Мал чеми белеткеп турар бригаданың төвүнде ниити чемненилгени организастаан, хана солун. көргүзүг самбызы үнүп эгелээн. Чарыштын бирги черинде Б. Хемер-оолдуң звенозу. Тракторист Б. Даваа, машинистер Кызыл-оол, Маажык, Шаравии ышкаш мурнакчылар хөй.

Бистиң партиявыста — шын угланыышкын

МОСКВА. (СЭТА-ның корр). Партия организацияларынга, Совет Эвилелиниң бүгү коммунистеринге СЭКП Төп Комитединиң ажык чагаазы-биле найысылалдың дээди өөредилге черлериниң профессорлары болгаш башкылары ханы кичээнгей-биле танышып турар. Тайбың болгаш улустарның найыралы дээш, империализмге удур демиселге ақы-дүнна партияларның, бүгү ажылчы чоннарның чангыс эвин быжыглаар дээн Совет Эвилелиниң Коммунистиг партиязының чүткүлү олзурга, коммунистиг ниитилелдиң аныяк тургузукчуларының кижизидикчилеринге кызыгаар чок эргим.

СЭТА-ның корреспондентизи-биле беседага Москваның геология-шинчилел институдунуң доценгизи В. А. Галюк мынча дээн:

— Кыдаттың Компартиязының удуртулгазының бистиң партиявыс-биле болгаш марксисчи-ленининчи өске-даа партиялар-биле маргылдазы биске шынгыы дүвүрээзинни болдуруп турар. Кыдат—коммунистиг идеалдарны боттандырары дээш демиселге бистиң шынчы болгаш бердинген өнүгүвүс дээрзинге бистер, совет кижилер, кажан-даа чигзинмейн турганывыстың уламыдан оң чорук биске кончуг харааданчыг болуп турар-дыр.

Марксисчи-ленинчи өөредигни «шинтпирлиг реформаларының» алдагдалыг оруунда турушкан кыдат коммунистериниң туружун СЭКП ТК-ның ажык чагаазында шинтпирлин-биле болгаш принципиалдыы-биле бүрүү шаап турар.

СЭКП ТК-зы бистиң бүгү партиявыстың тура-соруун илереткен. Кыдаттың Компартиязының удуртулгазының хөделишкиннери, бистиң ленинчи партиявысче оон үндезин барымдаа чок, нүүл-мегелиг халдашкыннары бистиң улустарывыстың найыралынга болгаш сырый каттыжыышкынынга дөгүлүг болбас дээрзинге бистер бүзүрээр бис. Бистер быжыы-биле болгаш шинтпирлин-биле мыйча деп чугаалап тур бис: СЭКП ТК-ның угланыышкыны—марксизм-ленинизмнин шын оруу ол.

ЧАҢГЫС ҮН-БИЛЕ ДЕТКЭЭН

* * *

Кол эчис сорулга—бүгү делегейге тайбың

Партия организацияларынга. Совет Эвилелиниң бүгү коммунистеринге СЭКП Төп Комитединиң ажык чагаазын ак-сеткилдиг чангыс-даа кижи херекке албайн барып шыласвас.

Ақы-дүнна партиялар-биле бөстарының идеологтуг маргылдаларын күүнелер аразының харылзаларының талазынче шилчидип турар апарган Кыдаттың Компартиязының удуртукчуларының хөделишкиннери

Бистиң партиявыста — шын угланыышкын

МОСКВА. (СЭТА-ның корр). Партия организацияларынга, Совет Эвилелиниң бүгү коммунистеринге СЭКП Төп Комитединиң ажык чагаазы-биле найысылалдың дээди өөредилге черлериниң профессорлары болгаш башкылары ханы кичээнгей-биле танышып турар. Тайбың болгаш улустарның найыралы дээш, империализмге удур демиселге ақы-дүнна партияларның, бүгү ажылчы чоннарның чангыс эвин быжыглаар дээн Совет Эвилелиниң Коммунистиг партиязының чүткүлү олзурга, коммунистиг ниитилелдиң аныяк тургузукчуларының кижизидикчилеринге кызыгаар чок эргим.

СЭТА-ның корреспондентизи-биле беседага Москваның геология-шинчилел институдунуң доценгизи В. А. Галюк мынча дээн:

— Кыдаттың Компартиязының удуртулгазының бистиң партиявыс-биле болгаш марксисчи-ленининчи өске-даа партиялар-биле маргылдазы биске шынгыы дүвүрээзинни болдуруп турар. Кыдат—коммунистиг идеалдарны боттандырары дээш демиселге бистиң шынчы болгаш берлинген өнүгүвүс дээрзинге бистер, совет кижилер, кажан-даа чигзинмейн турганывыстың уламыдан оң чорук биске кончуг харааданчыг болуп турар-дыр.

Марксисчи-ленинчи өөредигни «шинтпирлиг реформаларының» алдагдалыг оруунда турушкан кыдат коммунистериниң туружун СЭКП ТК-ның ажык чагаазында шинтпирлин-биле болгаш принципиалдыы-биле бүрүү шаап турар.

СЭКП ТК-зы бистиң бүгү партиявыстың тура-соруун илереткен. Кыдаттың Компартиязының удуртулгазының хөделишкиннери, бистиң ленинчи партиявысче оон үндезин барымдаа чок, нүүл-мегелиг халдашкыннары бистиң улустарывыстың найыралынга болгаш сырый каттыжыышкынынга дөгүлүг болбас дээрзинге бистер бүзүрээр бис. Бистер быжыы-биле болгаш шинтпирлин-биле мыйча деп чугаалап тур бис: СЭКП ТК-ның угланыышкыны—марксизм-ленинизмнин шын оруу ол.

* *

Күжүвүс чаңгыс эпте

Совет Эвилелиниң Коммунистиг партиязының Төп Комитединиң ажык чагаазын мен кичээнгейлиг номчуп көрдүм. Мен-даа, мээн каты ажылдан турар эштерим-даа ол шынныг документтиниң адаанга адыысты салып тур бис. Бис ону бүрүнү-биле чүүлдүг деп көрүп тур бис. Бистиң партиявыстың болгаш чазаавыстың удуртукчулары болгаш Н. С. Хрущев боду кыдат эштерге оларның алдагдалларын шак ынчаар шыдамныбыле. угаазылалдыы-биле, шынныыбыле тайылбырлап, делегейниң коммунистиг шимчээшкининиң чангыс эви улам-на быжыг болзун дээш бүгү хемчегларни ап турары кончуг шын-дыр.

ККП ТК-ның июнь 14-теги чагаазы-биле база-ла танышпышаан, ынчангаш база-ла дорту-биле, чоннуң ёзугу-биле чугаалап көрейн: Кыдаттың Компартиязының удуртулгазында эштер өске үгле угланып турар-дыр силер. Империалистер-биле демиселге биске чангыс эш херек, а силер ол чангыс эштиң үзээрии ораалажып турар-дыр силер. Бис тайбыннын күзеп турар бис, а силер тайбың дээш демиселди кошкадып турар-дыр силер. Боданыы көрүнер! Кажан-даа негелевес, чоннуң үнүн ынналар. Бистиң күжүвүс—чангыс эште дээрии сактып алынар.

К. ПЕТУХОВА.
Социалистиг Күш-ажылдың ийи тапкыр Маадыры.
Ижевск суур.

Коммунистиг күш-ажыл дээш шимчээшкинниң мурнакчыларын Тыва АССР-ниң Дээди Совединиң Президиумунуң Хүндүлел бижиктери-биле шаңнаар дугайында

Тыва АССР-ниң Дээди Совединиң Президиумунуң

ЧАРЛЫЫ

Коммунистиг күш-ажыл дээш шимчээшкинге идепкейлиг киржилгези болган бедик бүдүрүкчүлүг көргүзүгтерни чедип алганы дээш Тыва АССР-ниң Дээди Совединиң Президиумунуң Хүндүлел бижиктери-биле шаңнаары болза:

1. Белоусов Степан Саватеевич — «Кызыл тудуг» тудуг эргелелиниң комплексиглиг бригадазының бригадири.
2. Ефименко Мария Архиповна — Кызылдың электростанциязының ажылчыны.
3. Ондар Хунажик Комбуевич — Кызылдың пассажирлер автотранспорт конторазының чолаачызы.
4. Салогов Василий Данилович — Кызылдың пассажирлер автотранспорт конторазының чолаачызы.

Тыва АССР-ниң Дээди Совединиң Президиумунуң Даргазы
Б. ДОЛЧАНМАА.
Тыва АССР-ниң Дээди Совединиң Президиумунуң Секретарынын хүлээлгезиниң күүседикчизи К. ДИИГА.

Кызыл хоорай, 1963 чылдың июль 11.

Эш К. О. Ооржакка Тыва АССР-ниң транспортунуң алдарлыг ажылдакчызы деп хүндүлүг атты тыпсыр дугайында

Тыва АССР-ниң Дээди Совединиң Президиумунуң

ЧАРЛЫЫ

Тыва АССР-ниң автомобиль транспортун хөгжүдер талазы-биле ачыхавыныазы дээш Кызылдың № 7 АТК-зының чолаачызы Карашак Ольгулычик **Ооржакка Тыва АССР-ниң транспортунуң алдарлыг ажылдакчызы** деп хүндүлүг атты тыпсыр.

Тыва АССР-ниң Дээди Совединиң Президиумунуң Даргазы
Б. ДОЛЧАНМАА.
Тыва АССР-ниң Дээди Совединиң Президиумунуң секретарының хүлээлгезиниң күүседикчизи К. ДИИГА.

Кызыл хоорай, 1963 чылдың июль 11.

УЛУСЧУ КОНТРОЛЬ ЧОРУП ТУР

Улуг-Хем районнуң партия-күрүне контроль комитединиң чер-черде дузалажыр болүктериниң составында 200 ажыг коммунистер, комсомолчулар, ажылчыннар, колхозчулар болгаш улус ажыл-агыйының янзы-бүрү адырларының түскай эртемнигнери киржип турар. Оларның киржилгези-биле эртекен кыска үеним иштинде районнуң партия-күрүне контроль комитеди чамдык ажылдарны кылып, ылангыя садыг, столовая ажылдары, часкы тарылганы канчаар эрттирип, техниканы канчаар ажыглап турары, дүк кыргылдазының канчаар организастаттынганы дээш, оон-даа өске айтырыгларны сонуургап көрген. Бо талазы-биле комитеттиң, оон дузалаар болүктериниң кежигүннери чүгле боттары хөделип келген эвес, аңаа партия, совет болгаш өске-даа хөй-ниити организацияларының активтерин, көдээ интеллигенцияны калбаа-биле киришпиргеннер.

Илереттинген четпестерни чайдадыр дугайында шинтпирлиг хемчегларни ап, ажыл-агыйжы эвес чоруктарның талазы-биле буруулуг кижилерни материалдыг харыысалгага киргилээн.

Часкы тарылга үезинде техниканың ажыглалының болгаш камгалалының талазы-биле «Найырал» совхозка кылган хыналдаан ол совхозтуң Шанчы, Аймырлыг, Терезин бригадаларынга 6 андазыннарны, 8 сеялкаларны, бир трактор тележказын болгаш өске-даа үүрмек чепсек-херекселдерни ажыглап, хайгаарал чокка чер санай октагылапканы илереэн. Бо дугайында харыысалга чок болганы дээш кол инженер И. И. Шварниковту ай шалыының хемчээли-биле штрафтаан. Үрбүн салбырынга 54 тонна картошка үрелген дугайында салбырның огород бригадазының бригадири Шикпер-оолду прокурорга дужааган, а агроном Лобаченкону бүдүн чартык айның шалыының хемчээли-биле штрафтаан. Совхоз директору Доржулай биле кол агроном Хвостов оларга база хемчег хүлээткен.

Шагаан-Арыг хоорайның школаларында бүдүрүүге мастерскаларының бүдүрген продукциязын чиик өртекке садыглап азы чамдык башкылар халас чыгыы эп турарының фактылары хыналда үезинде илереэн. № 2 школаның директору эш Бапый-оол канцелярлар столу-биле чымчак сандай алган 26 рубль 60 көпеекти чедир төлевээн. № 2 школаның башкызы В. Попова 100 рубль өртектиг хеп шкавы алган, чүгле материалының өртээ дээш мастер Некрасовка 10 рубль берип каан. Ол-ла школаның башкылары Ленкова, Поповин, Кубанова, Хусматулина болгаш өскелернин-даа мастерскаядан өртээн төлевейн алган эт-херексели 398 рубль түнүг болуп турар. Бо дугайында школалар директорлары Бапый-оол, Мареева болгаш районо эргелекчизи Шанда оларга шынгы хемчег хүлээткеш, өртээ төлеттинмээн кылыларны комиссиянын доктаатканын ёзугаар алган башкылардан төлевирни негевишаан, моон соңгаар мастерскаяга кылынган түүлдерни садыг четкизин дамчыштыр садыгларын дааскан.

Банкыга түскай сан ажыдып, аңаа кирген акшаны чөп ажыглаар дугайында Министрлер Чөвүлелиниң 1956 чылдың апрель 10-да үндүрген № 133 доктаалын район школаларының чангызының-даа күүсетпейн турары ол-ла хыналдаан илереэн. Райсан килдизининң эргелекчизи эш Данько́в бо дугайында контрольдавайн келген.

Садыг шугумунда ажыдакчыларның аразында шынчы эвес, садыл алыкчылар мегелээр кижилер ам-даа бар бооп турар. «Улуг-Хая» совхозтуң Көк-Чыраа салбырында садыг эргелекчизи Петрова 16 рубль 83 көпеек өртектиг хөйленнин 18 рубль 36 көпеекке, 27 рубль 54 көпеек өртектиг туфльди 30 рубль 80 көпеекке садыглап турганын ында дузалаар белүктүң кежигүнү эш Промоховага баштаткан комиссия илереткен. Хоорайда № 4 магазинниң эргелекчизи Сивкова 42 көпеектиң шак баан 82 көпеекке садыглап турган. Бо дугайында Сивкова биле Петрованы шынгы дошгуткаш, ажылынга сагындырыг-биле артырып каан. Ындыг фактыларны Эйлиг-Хемде эш Бичө-оолга, Чаа-Холде эш Евтивьевке баштаткан белүктер кежигүннери илередип эккелгенин комитетке көрген.

Райпо баштаар чери кадрлар шилип алырының айтырыын чугулага көрбейн турарындан ында фактылар бар болуп турар. Моон мурнунда садыг шугумунга ажыддан турган тудагдал, самчыгдалларны болдуруп турган Чанчып, Уйнук-Көк, С. Ламажап, Сарыг Донгак, Н. Слукина, О. Клоптай, И. Колоткина оларны ам-даа садыг ажылында ажыдатпышаан. Ол шыкаш Чаа-Хол рабкоову эвир чылын Бапый-Даг садыынга тургаш 1237 рубль тудагдалдыг болган Моховту база катап садыг ажылында хүлээп алган. Бо фактыларны комитетке чугаалажып көрген август 1-ге чедир самчыгдакчыларны садыг шугумундан арыглап үндүрерин райпо даргазы эш Ангырбанга, рабкооп даргазы эш Потылицынга хүлээткен.

Чоокта чаа «Сельхозтехниканың» Шагаан-Арыг салбыры-биле колхоз, совхозтарның аразында санажыганың канчаар боттанып турарын хынап көрген бис. «Улуг-Хая» совхоз (директору эш Моисеев, бухгалтери эш Маслов) сөөлгү үш чылдарның дургузунда «Сельхозтехника» салбыры-биле санажылга үчүгүнүн шын, мегезин чангыс-даа хынап көрбээнин илереэн. Оон түңнелинде септелге кыланы ээлээ 1178 рубльди артыкка төлээн. Ол ышкаш «Чодураа» колхоз 500, «Күш-ажылдың хостуу» 160, Жданов аттыг колхоз 210, «Х Улуг хурал» 80 рубльди артыкка төлээннер. Септелге кыланы дээш «Сельхозтехника» салбыры 2129 рубльди түс-түс ажыл-агыйлардан ажыр төледип алган.

Артыкка алган түңүн хамаарышкан ажыл-агыйларга 10 хонук хуусаа иштинде дедир эгидип бээр дугайында «Сельхозтехника» салбырынга комитет сүмелээн.

Улус ажыл-агыйының бүгү адырларынга ниитиниң контролюн боттандырар болгаш аңаа массаларны калбаа-биле киришпиргеп бүгү чоннуң өнүгүзүн карак огу-дер камгалап, ону шалыкын өстүрүп, хөгжүдеринге чугула улуг күш болуп турар деп чүвени бис бодувустун кыска үеде кылган ажылывыстың дуржулгазындан көрдүвүс.

Ажыл-агыйның ээлчеглиг сорулгаларын шалыкын күүседиринге дузалажып, мегечилерге, самчыгдакчыларга болгаш өскелээ ёзахоктарга удур демисежирии-биле комитет болгунуң амыр-соксаал чок ажылын улам күштедирер.

С. БУЯНДЫ,
партия-күрүне контролюнуң район комитединиң даргазы.

Мурнакчы дуржулганы нептередир

* * * * * *

БОТТАРЫ-БИЛЕ БАРГАШ...

ШИИТПИР КҮҮСЕТТИНГЕН

Улуг Хем парткомунун шиитпирин ёзугаар районнун кодээ ажыл-агыйының болук ажылдакчылары Таңды районнун «Элегес» совхозунун, дуржулга станциязының болгаш «Революцияның чалбыжы» колхозунун ажыл-херектери-биле танышып чорааннар. Ынчангаш олар парткомунун шиитпирин күүсеткен. Ол ажылагыйларда бар дуржулгаларны олар боттары-биле танышып, кара-биле көрүп чорааны дыка ажыктыг.

ХАДЫН-АКСЫ ФЕРМАДА

Дуржулга станциязының оң сүт-бараан фермазынга барган бис. Саанчылар инектерни электри саалданыр аргазы-биле саап турар болду. С. Ооржак дээре саанчыларның бирээзи дээрзин ферма эргелекчизи А. Сиприн биске чугаалады. Ол саанчы биске ужурашкан мынча дээн:

— 1952 чылдың чазынындан эгелээш, амга чедир саанчылап келген мен. Сүт саалдазын көвүдеир талазы-биле социалистиг хүлээлгевис бар. Кайда-даа саанчыларның сорулгазы чангыс — хөй сүттүг бүдүрери, хүлээлгезин доодур болгаш ажыр күүседири. Моон мурнунда инектерни электри-биле саап турдум, ам 20 аныяк инекти хол-биле саап тура, чоорту «ёлочкага» (инектерни болуктеп саап механизастаттынган шолчүгешке) саап кылдыр өөредип чанчыктырар мен. Электри саалдага инектерни өөретпишаан, оларның чемгерилгезин, одарладыышкынын, сүттарыгазын эки организастаан түдүм-на сүт саалдазы көвүдээр-дир. «Ёлочканың» ажык-дузазын кижи чугаалап хамнас.

Хадын-Аксы ферма механизастаттынган. Ында сүттүң соодулга чери база тургустунган. Фермаңың сууру өзүп, чаа түдүглер немежип, ында кызыл булуңну, ясляны кылып турар. Оон ажылдакчылары чугайлаттынган, электри чырыткылыг бажыңнарда чурттап турар. Саанчы Р. Оюн 5 айлар дургузунда бодунга быжыглаттынган инектерден 4769 кг сүттүг саап алган. Саанчылар Т. Монгуш, А. Оюн база оон түдак чок сүт саалдазын чедип алган. Оларның күш-ажылчы чедишкиннерин көскү кылдыр бижээш, ханада аскан.

БЫЗААЛАРНЫ ЧАГЫШТЫРЫП ДОРУКТУРАРЫ

Ол фермаңың бызаа ажалакчызы Т. Копошко инектерге бызааларны чагыштырып эмзирер талазы-биле дуржулгалыг.

Сандыган айтырыгларга оон харыылааны ыңдыг:

— Силерде ам каш бызаа барый?

— 45 бызаа.

— Инектиң саны кажы?

— Бо кажаада турар 35 инек бо.

Бызаалар турар кажааның аскы ажыттына берди. Бызаалар үнеринче орадашпас, харын дыштанып чыткылаар. Бызаа ажалакчызы оларны сүрүн үнүрүттерге, бир инекти 3—4-даа бызаа эме бээр, инек бөду ону өскелевес болган. Бир бызаа бичии өөн чоруй, база бир инекти эме бээрди...

Инек бүрүзүнге түс-түс бызааларны быжыглавайн турарын оон дуржулгазындан көрдүвүс. Бызааларны хүлээп албайн баар инектерни буттарын дужап тургаш, оларга чагыштырып эмзирип, чанчыктырып турар. Бызаа чагыштырар инектер хоолудуг болгаш концентраттыг чемнер-биле хандыртынган. Чагыштырып эмзирер бызааларны ийи ай хуусаада ажаагаш, оон соонда түскай ажаалга бөдүүнче шилчидер. Бызааларны чагыштырып доруктурар арганы ажыглааны дуржулга станциязынга ажык-дузалыг. Ол чорук ажаа хөй немелде эттидээ, сүттүг-даа бээр. Бызааларны чагыштырып азырап эгелээнден сонгаар бызаа бүрүзүнге хонукта дензи немелдезин 600— 650 грамм чедип турар апарган, а эш Копошко бир бызаанын-на хонукта дензи немелдезин оон-даа бедик болдурарынче кичээнгейни салган.

ХАВАН АЖЫЛЫ — ЗЪТ БҮДҮРЕРИНИҢ КУРЛАВЫРЫ

«Революцияның чалбыжы» колхозтуң баштаар чери, партия организациязының секретары эш Рыжов бистерни эдертип алгаш Талда хойжу бригаданың төп турланга чедире бергеш, ында чаа түдүп турар улуг хөй кажаазын биске көргүскен. Оон ханазын түдүгжулар даш-биле салган, фундаментизин черде 70 — 80 сантиметр кылдыр салган. Ийи узун кажааның үстүкү талазында түдүштурган кезээнде малдың чаш төлүн хүлээп алыр, ажаа дорук-турар кажаану кылган. Ол кажаану серилеп кылган болгаш оон кырында шил-биле дугаалар черни база кылган болду. Оон иштики бир азында хойну тарып боозадырынга ажыглаар өрээдин таарыштыр тутткан. Хойжу бригада анаа ол участокка тургустунар, долгандыр тарылга шөлдүг, шээр малдың одарынга таарышкан чер болган.

Чурттакчыларны-даа, малдыда суг-биле хандырар насостуг сордурар кудук кылдынган. Столовая, чунар бажың база бар. Бригаданың суурунда хойжу Ч. Чалбаның чурттап олурар бажыңы чугайлыг, шалазы дозулуг, плита-печкалыг болгаш оон иштиниң арыг-шевери, культурлуу черле каракка көскү болгаш өөрүнчүг.

А. ДОНГАК.

Чөөн-Хемчик районнуң «Большевик» колхозунуң хоймузу Ооржак Дамдың-оол төрүүр чүс баш хой бүрүзүнден 98 хураганны бүрүп камгалап алган.

Фото В. ЛУТКОВТУУ.

Тээлининң херээженнеринде

Барыын-Хемчик районнуң улуг ажыл-агыйларының бирээзи «Тээли» совхозтуң төвүнде ажыл-ишчилериниң чартык кезии херээженнер. Оларның эвээш эвес кезии совхоз бүдүрүгезининң чугула участокторунга болгаш улус өөредилгезининң, культура-чырыдыышкынының база кадык камгалалының ажылынга идепкейлиг киришпишаан, коммунизм тургузуушкунуңуң херээнге боттарының улуг-хуузун шыдаар-ла шаа-биле киирип турар.

Бистиң ажылчы херээженнеривистиң аразында күш-ажылга дадыкшаан, амыдыралчы байлак дуржулгалыг, хөй уругларны үлегерлиг-биле кижизидип доруктурган «Маадыр нелер»: Социалистиг Күш-ажылдың Маадыры Кандан Үрүле болгаш Окрай-оол Седип, Серен-Шимит Чыпбак-кара дээш ышкаш кайгамчыктыг нелер болгаш могаг билбес ишчилер бар. Ажыгыр, туттунгур, бичке сеткилдиг, толелиг-ажы-чанныг ол уругларны Тээлининң чурттакчылары болгаш совхозтуң бүгү ажылчы чону ажоок хүндүлеер, оларның эки үлегерин эдерип, ажыл-амыдыралдың талазы-биле ажыктыг сүмелерни олардан үргүлүү ап турардар.

Сагыш човангыр. ие О. Седип тургузукчу ажыл-херекке идепкейлиг киришпишаан, хөй-хөй аныяк-салгакчыларны культурлуу-биле азырап өстүргеп. Оон бир оглу болгаш уруу башкылар, ийи оолдары Красноярскиниң дээди өөредилге черлеринде, олардан бичелери Тээли он бир чыл школазының эки өөренникчилери.

Тээли суурнуң культура болгаш хандырылга албан черлеринде боттарының онаашкан ажыл-херээн аксеткидиг күүседип, хөй-иштиниң ажылынга идепкейлиг киржип турар ажылчы херээженнер база эвээш эвес. Оларның санынга Тыва АССР-ниң Дээди Совединиң депутады, Тээлининң бүдүрүлге-өөредилгелиг он бир чыл школазының өөредилге эргелекчизи Т. Иргитти, ол-ла школаның шеверлекчизи В. Чүдүп-оолду, сельмаг эргелекчизи А. Чамбалды, сельпо конторазының шеверлекчизи С. Бичии-ургугу, хлеб быжырыкчызы Б. Бегзинни, Тээли эмнелгезининң эмчизи М. Чалбинаны, медсестра А. Чесноковапы, библиотека ажылдакчызы О. Севилбааны болгаш өскелерни-даа киирип болур. Бо активчи херээженнерни дамчыштыр суурнуң херээженнер төвүдели организас-массалыг хөй-хөй хемчеглерни чорудуп келген.

Суурда ажылчы херээженнериниң ниитги культурлуг деннели база дыка өзүп турар. Ылаңгыя Б. Өнчүр, Б. Шыдыраа, Р. Аракчаа болгаш өскеда херээженнериниң бажыңнарыңга кире бээрге, кезээде арыг-силиг, эмге-сесиглиг болур. Оларның бажыңнарының өрээлдерин эмгелей чатпан демир оруннар, шевергин столдар болгаш стуллар, шкафтар болгаш даараныр машиналар, радиоприёмнер каастап турар.

Алексеева, Моряхина, Алдын-кыс, Белек, Москвина, Аймаа дээш ышкаш бистиң активчи херээженнеривис суур библиотеказының ажылынга доктаамал дузалажып, ном пропагандазын калбартып келгеннер.

Суурнуң херээженнери ниитизе ажыктыг ажылдарга база идепкейлиг киржип келгеннер. Олар чоокта чаа Тээли ортумак школазының болгаш Культура бажыңының чайгы септелгезинге воскресниктер организастап, улут хемчээлдиг ажылдарны кыйгыжаш, хөй түңнүг каминалганы күүрүнеге бергеннер. Ол воскресниктерге ылаңгыя Л. Чылбак, С. Саарбай, Х. Сенденмаа, С. Маңнын болгаш 63 харлыг Нордуп үгбай эш идепкейлиг ажылданнар. Бистиң херээженнеривис боттарының ниитги күүг-биле моон соңгаар-даа мынчыг ажылдарга киржирлер.

И. СЕНДЕН,
Тээли суурда херээженнер төвүделиниң даргазы.

Июнь Пленумунуң шиитпирлерин амыдыралга боттандырарынче

Идеологтуг ажылды доктаамал удуртур

СЭКП ТК-ның июнь Пленуму идеологтуг ажылды бүгү талазы-биле чугаалажып көргеш, ону доктаамал удуртурун, оон дээштиг чорүүн улам күштедирерин онзалап демделээн. Тес-Хемниң партия организациялары бо талазы-биле чамдык ажылдарны кылгаш, ажыл-агый болгаш культура хөгжүлгезинге чамдык өкижидилгелерни чедип алган.

Районнуң «Чодураа» колхозунда партия организациязы ТК-ның Пленумунга хамаарыштыр чон оруузунга масса-политиктиг ажылды элээн өкижиткен. Пленумунуң материалдары парлалгага үнеря биле-ле, тускай хемчеглерни ажылдан кылгаш, бирога тургузуп чугаалашкан. Оон улаштыр идеткелчилерни, агитаторларны чыгган, оларга чогуур сургаалдаларны болгаш сүмелерни бергеш, черчерлерге барып танылырга кыдырыбиле тодаргай даалгаларлыг аътаарып үндүрген. Чон оруузунга кижизидилге ажылын чорудар, масса иштинче кирип ажылдаар талазы-биле партбюро секретары эш Байыр-оол, колхоз даргазы эш Шулуу-Маадыр болгаш өске-даа удуртур ажылдакчылар боттары эгелеп киржип, идепкейлиг ажылдап турар.

Партия организациязы биле колхоз баштаар чери ажыл-агый-даа, кижизидилге-массалыг-даа, хөй-иштиг-даа ажылдарны аразында харылзашкак кылдыр шиитпирлеп, чангыс аай арга-суме-биле ажылдап турар.

Колхозтуң ортумак удуртур звеноузун шыырак билиглиг болгаш дуржулгалыг кадрлар-биле быжыглаан. Ам бүгү ферма эргелекчилери болгаш бригадирлер шупту коммунистер. Оларның бүдүрүлгеге ролюн, ажылга харыысалгазын бедиткен, кижизидилге ажылынче улуг кичээнгейни салган турарынга негелдени күштелдирген. Мурнунда кодээ Совет даргазы турган, ам партбюро кежигүнү эш Вазак Хараалдыг-Тейде сүтбараан фермазын барып эргелекчилээш, ону кыска хуусаанның иштинде хожудаашкындан үштүп, коммунистиг күш-ажылдың деп бедик атты чаалап алырынга чедир көдүргеп. Коммунист бригадирлер эштер Данзырын, Беский-оол, Хураган-оол олар ажыл-агыйга көскү түңнелиг чүгле кижилер-биле кижизидилге ажылын доктаамал болгаш дээштиг кылдыр чорудуп турган чедип эп турар.

Партбюро көскү агитацияны янзы-бүрү хевирлер-биле көрүштүг болгаш дээштиг кылдыр организастаан. Көскү агитация талазы-биле өске партия организацияларда бар мурнакчы дуржулгаларны кызымакай ажыглап, ажыл-агыйның болгаш үе-үеник сорулгаларынга дүүштүр ону доктаамал солуп, чаартып турар. Социалистиг чарыштың түңнелин үнүргеш, ону оон киржикчилериниң боттарының хуралынга тургузуп, тиилекчилериниг шилчилер вымпелди, акша шаналын тыпсып, мактагаа кирип, хана солунга, хүндүлел болгаш көргүзүг самбыраларга чырыдып турар.

Партийжи политиктиг ажылдың деннелин экижиттеени ажыл-агыйга өки сөлээны чедиргеп. Колхоз чүгле районда эвес, харын республикага база мурнакчы ажыл-агыйларның бирээзи апарган. Ажыл-херекти бир дескиге, бедик организастыг чорудуп турар. Мал продуктуларын районда бир дугаарында күүрүнеге садып, план бүрүзүн биргеп чартык чылга ажыр күүсеткен.

«Коммунизмче орук» колхозтуң даргазы, Тес-Хем парткомнуң бюро кежигүнү эш Шойжун, ында парторганизация секретары эш Дүгер, көдээ Совет даргазы коммунист эш Баичык колхозчу малчыннарның культурлуг амыдыралын үндезинин-биле экижидер деп сорулга салгаш, улуг ажылдарны ында кылып бүдүрген. Клуб, библиотека, кино шүүлүү-биле малчыннарже үнүшкүннерни доктаамал кылдыр организастаан. Колхозтуң бодунуң уран чүүл болгүнүнүң киржикчилери чыл эгезинден бээр сүүрга болгаш көдээ малчыннарга ай санында ийи-үш концерттерни көргүзүп турар. Малчыннарга дөрт көжер библиотекалар организастап, ийи чаа кызыл булуннарны ажыктан, радиоприёмниктн калбартып, солуннар бижидилгезин болгаш тарадылгазын эки организастаан.

Идеологтуг ажылга чамдык акижидилгелерни кылгаш, колхоз часкы тарылганың, түдүг-сууржулганың болгаш күрүнеге эът садарының чартык чылга планның, күрүнеге дүк садарының чыл планын чогуур хуусааларында долдур болгаш ажыр күүсеткен.

Районда идеологтуг ажылга чамдык чүгээр талалар-биле кады амдаа улуг четпестер болгаш частырыглар бар. Чамдык парторганизациялар идеологтуг ажылды эки-жидер хамаан чок, оон чамдык хевирлеринге удуртулганы кошкаткан. Ленин аттыг колхозта идей-кижизидилгелиг ажыл сандаргай, район дүшкен соонда көскү агитацияның кандыг-даа хевирлери ында читкен. Сарыг-Булуңда партком чанында хүндүлел самбыразы шагда-ла час ойта барып ушкан, ону амга чедир кым-даа көдүрүп, бүт кырынга чоргуспаан. Дыка хөй көргүзүг материалдар олар ыяш сугар сарай иштинде хорумнаны берген чыдар, ону сеткеп, чаартып кылыр ээзи мынчага чедир тывылбаан. Парткомда, бригадаларда парторганизацияларда хана солуннар барык чартык чыл иштинде чангыс-даа катап үнүп көрбээн. Клубка лекциялар кончуг ховар болур. Районга, республикага хуралга чорааш келген даргалар чүү болганын безин кымга-даа сонуургадып чугаалап бербес деп, Сарыг-Булуңнуң чамдык чурттакчылары болган активтери хомудан чугаалап турарлар.

Идеологтуг ажылды херекке албайн турарын ынчыг фактылар безин көргүзүп турар. Парткомнуң секретарынның орадакчызы Тыличиден партия ажылынның талазы-биле чамдык айтырыглар салырга, колхозтар каттышкан соонда оларны санап, түңнеп шүүт чай адынмадывыс, ам кээш аайлавыс түр бис, а партия ажылынның талазы-биле черле кылып каан чүвевис чок деп кандыг-даа дадагалзаа чок харыы берген. Партия ажылын ажыл-агый айтырыгларыбиле хары үгле, харын-даа оон мурнап аайлап башкарар ужурлуг турган. «Чодураа», «Чаа орук» колхозтарда парторганизациялар ТК-ның июнь Пленумунуң материалдарын боттарының инициативазы-биле шагда-ла боттандырып эгелей берген турда, Ленин аттыг колхозта партком түңү-даа кылбаан болган.

Партком (секретары эш Чамзырай) хөй-иштиг организацияларның ажылын экижидер, оларга даянар талазы-биле кандыг-даа көскү ажыл кылбаан. Кижизидилге ажылының көшкаандан ажылаа үнмес, ажыл шагы үзер, арагалаар хулиганнаар чоруктар үзаа-дараа болуп, биче хулиган херектер эрткен чылгысынган көвүден турар. Сөөлгү үеде чонуң хуралдарын кылып, чер-черлерге лекциялар, илеткелдер ноомчуп, ында сагылга-чүрүм үрээн, арагалаан, хулиганнаан кижилерни тургузуп турган, байдалды элээн экижиттеп. Ужуру болза чидиг, дээштиг кижизидилге ажылын оон мурнунда-ла чорудар болгаш ону доктаамал болдурар ужурлуг турган.

Партийжи-политиктиг ажылды ажыл-агый айтырыгларындан хоорук, будуруткачак кылыр тургусканы-биле колхозтуң ажыл-агый херектериниге оон саадары көшкак болуп турарындан дыка хөй көргүзүглер талазы-биле колхоз хожудаашкынган уштунмайн турар. Сарыг-Булуң суурда район турганы-биле барык бир демей албан организация, салыг болгаш коммунал ажыл-агыйлар туруп турар. Партком, көдээ Совет (даргазы эш Кенден) оларны удуртурундан чайлааш, ким канчаар ажылдап, чүну кылып турары биске хамаан эвес дээнзиг, кыдында кыстына берген, анаа-да тайбың олуруп турарлар. Көдээ Совет даргазы эш Кенден ажылга түлүк үеде, ажыл шагында арагалап, сагылга-чүрүмну боду хажыдып турар.

Шуурмактың үлетпүр комбинадының бүгү-ле цехтеринде, көдээ ажыл-агый машиналары септээр мастерскаязында болгаш кызыл булуңнуда көскү агитацияга хамаарышкан түү-даа чок. Райбүүскомда райпода, харылзаа конторазында хана солуннар майдан бээр үнмээн. Чамдык ажыл-агый, албан организация черлеринде солун делгелеери, хүндүлел болгаш көргүзүг самбыралары куурарып, шаарарып калган. Олардың чамдыктарынга ай-айы-биле солун аспас, көргүзүг кылбас болгулаар. Райпо баштаар черниң чанында чеди чыл планының талазы-биле эки кылган, улуг ортектиг көргүзүг үредзе-үредзе шуут ис чок читкен.

Ажыдың, үениң байдалынга дүүштүр лозуннарны болгаш өскеда көргүзүглерни солувас, бир түвени ёзу барымдаалап, үредип күүрааргыже чедир азып каан, сагыжын оожуктуруп олуруп алыр чорук кайы-даа парторганизацияларда бар. Көдээ ажыл-агый продуктуларын бүдүрер болгаш садар, июнь Пленумунуң шиитпирлерин пропагандаларын талазы-биле лозуннар кала-даа көзүдбес. «Коммунизмче орук» колхозтуң конторазының дашында марксизм-ленинчи идея болгаш шүгүмчүлел дугайында дыка чугула лозуннар бар. Ынчалза-даа оон түрар черни, үезин парторганизация чедир таарыштырбаан. Ында 1962 чылда кылыр ажылдарның көргүзүг эм-даа астынмышаан.

СЭКП парткомунуң штаты мурнакгузунан улгаткан. Колхозтарда, совхозта хостагган секретарьларлыг парторганизациялар, будуруүге болгаш албан организация черлеринде хостагбаан секретарьларлыг парторганизациялар парткомнуң чүгула штаттыг болгаш штаттан дашкаар даянар пунктулары болур ужурлуг. Партком оларны партийжи-политиктиг ажылды чер-черлерге боттуг башкарарынче кошкак угландырып турар. Чер-черлерге сургакчылап барган чамдык партком ажылдакчылары үре-түннелдиг ажыл кылбас деп парткомнуң үшкү пленумунга пленумнуң киржикчилериниң чидиг-биле шүгүмчүлел турганы-ла шын. Парткомнуң идеология килдизинде эш Никитин үлетпүр комбинадынга доктаамал аалчы болуп чоруп турган, чацгыс-даа лекция номчувас, ажыл чыннар-биле беседа кылбас, оларның бажың-балгадынга кирип сонуургавас, партийжи-политиктиг ажылды экижидериниге дузалавас. Ындыг ажыл стилдиг ажылдакчыларның херээ чүл? Ол ышкаш чамдык инструктор-организакчылар, парторганизация секретарьлары ажыл-агый херектеринге кол хандыккаш, партия ажылын ала-чаагаралдып турар. Ажыл-агый планнарын күүседири партия ажылдакчыларының бирги черге-нин чүгула хүлээлгези, ону күүседирде кижизидилге ажылын, кижилер-биле ажылды доктаамал чорудуп, кижилерни өөредип, билиндирип турган боттандырар ужурлуг турган.

СЭКП ТК-ның июнь Пленумунуң шиитпирлерин амыдыралга боттандырар дээш районнуң идеология фронтузунуң бүгү ажылдакчылары чурттакчылыг чер болганга, ол-бүле бүрүзүнге чедир кижизидилге ажылын бүгү талазы-биле күштелдирери негеттинип турар

К. ЧАМЗЫРЫН,
СЭКП обкомунуң штаттан дашкаар инструктору.

БАЗА БИР ДЭЭШТИГ ЧЕПСЕК

СЭКП ТК-ның июнь Пленумунуң материалдарын бистиң республиканың кино четкилериниң ажылдакчылары бүгү совет кижилер-биле бир дөмей аажок улуг чүүлзүнүүшкүнбиле уткуп хүлээп ап, ону деткип турар.

Ажылчы чонуң коммунистиг кижизидилгезиниң херээнге, ылангыя коммунизминиң тургузукчузу чаа кижини кижизидиргеге киноның ап-не улуг рольдуун СЭКП ТК-ның июнь Пленумунга база катап онзалап айтып, кино ажылдакчыларының мурнунда кайгамчык улуг сорулгаларны салган. Ынчангаш идеологтуг ажылдың база бир күүлүг чепсээ болур киноның ажылдакчыларының мурнунда партия чаа улуг сорулгаларны салганын бистиң республиканың кино четкилериниң ажылдакчылары эки медереп билип турарлар.

Партия болгаш чазактың хүн бүрүдегі сагыш човаашкынының ачызында бистиң республиканың кино-четкилериниң ажылы сөөлгү каш чылдарның дургузунда дыка эки-жээн, көжүп чоруур болгаш турум киноның саны көвүдээн, кино четкилери амгы үениң чаа киноаппаратуралары-биле хандыртынган. Ажылчы чонуң кино көөр чоруу моон мурнунда чылдарга бодаарга дыка идепкейжээн, ол ышкаш чонуң кино талазы-биле негелдези улгаткан.

Амдыызында маңаа түгле республика найысылалы Кызыл хоорайда кинотеатрларның ажылының байдалыбиле танышып көрээлинер. А бүгү республикада кино четкилериниң байдалы-биле чоокка үеде номчукчулерни база-ла таныштырар бис.

Кызылдың кинотеатрларынга чонуң кино көөр талазы-биле негелдези дыка улгатканы. Бир эвес РСФСРниң хоорайларының кинотеатрларынга ортумаа-биле 100 кижиге-ле 15,4 олут онаажып турар болза, а бистиң Кызылда ортумаа-биле 1000 кижиге-ле 46,5 олут онаажын турар, тодаргайлаарга Кызыл кинотеатрларынга чонуң кино көөрү РСФСР-ниң хоорайларында кинотеатрларга бодаарга 3 катап хөй болуп турар.

Бистиң Кызылдың чурттакчыларының санынга онааштыр алырга кижи бүрүзү-ле кинону доктаамал көрүп турар. Бо чылдың биргі чартыында хоорайның чурттакчызы кижи бүрүзү-ле кинога 23,5 катап барган, ол дээрге план ёзугаар алырга. Россия Федерациязының хоорайларындан ап-не бедик көргүзүгдүр. Ынчангаш кызылчыларның кино көөр талазы-биле идепкейи Москва, Ленинград хоорайларның чурттакчыларының кинолаары-биле деннежип турар, чамдыкта харын-даа олардан ажа дүже бергилээр.

Бо чылдың биргі чартыында Кызылдың кинотеатрларынга болгаш республиканың киноустановкаларынга 1.309 мун кижи кино көргеп. Олла үениң иштинде хроника-документалдыг болгаш эртем-тайылбырлыг киноларны 180 мунну көргеп.

Чоннуң кино көөрүнүң талазы-биле бо үстүнде адаанывыс чедишкиннерни чедип алырынга Кызылдың «Найырал», «Каа-Хем», Туранның «Мир», Чадаананың «ВЛКСМ-ниң 30 чылы» кинотеатрлар улуг салымшкыннарны киргеннер.

Кызылдың кинотеатрлары коммунистиг күш-ажылдың коллективи деп бедик атты чедип алыры дээш демисежип турар. Оларның иштинден «Каа-Хем» кинотеатриың (директору эш Сторожева) коллективи од хүндүлүг атты чедип алган. Ол коллективте 27 кижи бар. Олар шупту коммунистиг ёзу-биле чурттап, ажылдап, өөренип турар быжыг найырадлыг коллектив апарган. Ол кинотеатр көрүкчүлер-биле массалыг ажылдарны доктаамал чорудуп турар. Ында хөй-иштичи эгелээшкинбиле ажылдап турар киноорганизаторларлыг.

Хоорайның кинотеатрлары фестивальдарны, тематиктиг көргүзүглерни үргүдүү чорудуп турар. Бо чылын «Ленин бистиң-биле», «Май 1-ге үткүштүр», «Кадыынарны камнаңар» деп темаларга эрттиргилээн көргүзүглер дыка солун болуп эрткен. Пионерлер сборларын кинотеатрларга эрттирери чанчыл апаргаш. Бүдүрүлгениң мурнакчылары-биле, тускай эртемниглер-биле солун ужуражылгаларны кылып турар. Ол ышкаш кызыгаарчылар, космонавтар, уруглар камгалалының хүннерин эрттиргилээн.

Кино көрүкчүлериниге эптиг-ээлдек чорук, ажыдың бедик культуразы дээш Кызылдың кинотеатрлары турүүн турар.

Чаа көргүскен киноларга чугаалажып көрүүшкүннерни организастап эрттирип турар апарган. Кызылдың кинотеатр бүрүзүнде кино көрүкчүлеринден тускай активтерни тургускан. Ол актив көрүкчүлер-биле массалыг ажылдар чорударының улуг дузалакчылары. Ылаңгыя «Найырал» кинотеатрда актив (даргазы эш Журавлёв) багай эвес ажылдап турар.

Кинотеатрларга болгаш улут киноустановкаларга СЭКП ТК-ның июнь Пленумунуң киржикчилериниге ужуражышкыннарны чоокка хүннерде организастап чорудары планда көрдүнген. Ол ышкаш кижизидилге темазынга чугула хамаарышкан киноларның фестивальдарын организастап эрттирери хоорайның кинотеатрларының планында киргеп.

В. ФОМИН.

Тыва АССР-ниң Культура министерствозунуң кинофикация начальниги.

МОСКВАДА ДЕЛЕГЕЯНИҢ III КИНОФЕСТИВАЛЫ.

КИНОЖУРНАЛИСТИКАНЫҢ ДАЙЫНЧЫ ЧИДИГ УРАН ЧҮҮЛУ

МОСКВА. (СЭТА). Фестивальчы неделя төнүп олурар. Конкурстуң болгаш конкурстан дашкаар бүгү фильмнериниң кезии көрдүнген. Ужуражылгалар, дискуссиялар, парлалга конференциялары, көрүүделер бот-боттарын солчуп, киноконкурстуң чогумчалыг ажылдап турарын хереглеп турар. Ийи, болуушкун хүнүнүң кол хөлзөзининг айтырыглары болу бергеп — бүгүдеге биледингир аргентин киноактриса Лолита Торрес («Ашакка барганымның 40 чылы» деп кинода ойнап эгелээн) болгаш француз артистер Симона Синьоре база Ив Монтанның келгени. Ынчангаш чаа кино сылдыстарының саны улам өзүп турары бо.

Фестивальдың ажыл хүнү эрте эгелээр: бир эртен 10 шакта документалдыг фильмнериниң Төп студиязының чанынга ак-көк автобустар кээп тургулаапкан. Мында фестивальда келген бүгү чурттарының документалдыг кино тырттырыкчылары — режиссерлар, операторлар база журналистер чыглып келген. Кино тырттырарынче бүгү-ле бир техниканы «оптапканызы»— москвачылар аалчыларын улут сонуургал-биле тырттырып ап турлар. Кинофестиваль дугаймында ам үндүрер фильмнин баштайгы кадрлары ол-дур.

Ужуражышкын болза студиянның ажыл-агыйы-биле танышылгадан эгелээн. Тырттырар техниканың цеги, үн киирер цех, лаборатория, монтаж цеги... Янзы-бүрү бижиктерлиг эжиктер: «Метронуң оттары», «Курси дээрбээ», «Фидель Кастро» база «Кинофестиваль»— бо дээрге чаа киноларның аттары, планнар аттарын болгаш студиянның кылып турар продукциязыдыр. Продукциянның саны мындыг бир чылда 125 журнал, 150 фильм. Бо нарын организмин аалчылар мынчагаш сонуургап турарлар. Сонуургалдың чылдагаанының дугаймын олар боттары чугаалалдылар. Ам оларга сөстеп берээлинер.

Жан Летс (Франция): Мындыг студиялыг болуру улуг аас-кежиндир. Силерге илап-ла адаарган тур мен, бистиң Францияда бир чылда 400 фильмнерни тырттырып турар, мынчалза-даа оларның хөй кезии көрүкчүге четпейн баар. Олар фильмотекаларда чыткылаар — оларны көргүскен ажыы чок. Амыдыралчы бодалдар бисте хөй, мынчалза-даа олар боттанмайн турар — күүрүне бистиң ажыдалындырбас.

Денни Деншем (Тангальыка): документалдыг кино тырттырыкчыларның британ кагтымышынынга хөй чыл ажылдап турдум. Телевидениениң кыстырышкынынга шыдашпайн, ол удавайн хагдынган. Бисте кино көргүзери дээрге — ону садарм-дыр, а көрүкчүну ам чалгаарачы эвес ленталар сонуургадып турар.

Д. Деншем ам Тангальыка Республикада ажылдап турар. Анында студия чонга бараалгаткан фильмнерни тургузуп эгелээн. Кино четкизинде амдыызында 16 миллиметриниң ленталары бар. Ол ленталар чонга чугула, мынчагаш ол бистиң көрүкчүвүс-түр деп Деншем чугаалады.

Совет кинорежиссерлар Р. Кармен, И. Копалин оон ырыңай өске планнар дугайын чугаалаанмар. Чүртте 25 студия бар, бир чылда 1400 киножурнал, 300 фильмнерни үндүрүп турар. Ол дээрге чонның амыдыралынче идепкейлиг канылаашкыл-дыр. Ол дээрге бистиң чуртувустуң чедишкиннериниң көргүзүү-дүр, кинопубликаларының даймычы, чидиг уран чүүлү негеттинер дөй ямалнон көрүкчүлердиг аудитория-дыр.

Совет документалдыг кино тырттырыкчыларының сөөлгү киноларындан элээн кашты аалчыларга көргүскен, оон арагында космонавтар Валерий Быковский болгаш Валентина Терешкова-биле Москвага ужуражылга дугаймында «Космостуң маадырларын чон алдаржыдып тур» деп фильм база бар.

47 ТОННА

Барыын-Хемчик районда «Мурнакчы» колхозтуң хову ажылының бригадазы бо чылын 1300 тонна сигең, 5050 тонна силос белеткээр планныг. Ол соруланы чедиишкиннииг күүседириңге чамдык тодаргай хемчеглерни боттандырган.

Үнүштүң улам экижидер сорула-биле 157 гектар шөлдү суггарган, чаа сигең шөлдерни немей аштап ырлаларынга тодаргай хемчеглерни алган. Ол мынаш сентелгени база багай эвес организастаан. Чижээ, аътты 5 машиназын болгаш 4 дырбалжын сеттээн, холлуң 21 кадырын болгаш 20 дырбалжын белеткээн.

Бо хүннерде Чиңге-Каътың шөлдеринде ажыл-иш түзүктээн. Кууглар Даңчыйның удуртканы бригада 47 тонна сигеннии долгактап белеткээн. Салчак Сарыг-оол, Сая Дугар-оол болгаш өскелерлээ хүнде ажыл нормазын 150 хуу күүседип турарлар хөй. Ол бригадада 14 кижи бар, ам база бир болук 20 кижиниң сигең ажылынга немей киирген.

Уаун-Сайырда быланчылар эвенозу база сигең белеткелинде киргең. Ол мынаш хөй ажылының 4 бригадалары иинь 15-тен эгелеп база сигең ажылынче киргең.

С. КАРА-САЛ.

КЕЖЭЭНИҢ МУРНУНДА — ХҮНДҮ, ЧАЛГААНЫҢ МУРНУНДА — КОЧУ

Шаандан бээр улустуң мынча дижип келгени кончуг шын. Бистиң салбырывыс хойжулары Сая Шыния, Сарыглар Сотпа, Ооржак Бан-оолдар, сааначылар Сая Кундаа, Сая Чаш олар боттарының кызынак күш-ажылы-биле ажылчыннар коллективиниң хүндүткелин чаалап алганнар. Ындыг-даа болза мал ажылынга дамдык чалгааларны эскербейн киирип алган турганывыстан олар биитиинин мал ажылынга эвээш эвес когаралдарны таварыштырган.

Чижээ, Хомушку Дамбаны, моон мурнунда үр үеде мал ажчылыниң санитаркалынга ажылдап келген кижи боорга, хөй ажылынга кирививис. Чаа кадарчылаан киргең кижи дээш кышкы үеде немелде ажылчын күжүн-даа быжыглап, одарларны трактор-биле далбыйладып, мал чемнерин-даа арбыдады берип турдувус. А херек кырында Дамба чүнү коргүскенил? Кыштың ортаа үезинде-ле оон коданында 12 улуг хой, 132 чаш хураган өлген. Бо чүү болганы ол, кыштың черле дүшкүүрүг берге болганы ол бе? Чок, бир эвес кыштың байдалы ниитиг бергедээшкиннииг турган болза, оон кожалары — назы дөгүй берген Сарыглар Сотпа ирей биле Ооржак Бан-оолдуң өг-бүлелери канчап совхозтан мал чемнерин эвээштп ап тургаш, хойларын хүр кыш ажырып, чаш хураганнарны менди доруктуруп шыдашканнар деп. Хомушку Дамбаның коданынга болган когарал чүгле оон чалгаа, ажылга харысалга чок, ак-сеткилдиг эвес чоруу-биле таймылбыратынар. Ол мал чемнерин каминавайн тепчеглээн. Одарларны хуваап, планнап ажыглаваан. Кажааларның ойбак-дыдының чылыглавайн, одек-корженин хоорбайн, малдың чылыг-туружун кургаглавайн турган. Оон туружук, арагалаар чорукче шуут хамдаан. Бо бүгүнүң түнелеп үстүнде коргустүүген когарал ол-дур.

Күжүгет Очур-оолдуң кандыг эки хойжу дээр боор. Очур-оол биле оон кадайының багай ажаалгазының түнелеринде кижи төрээн 62 чаш хураганнар өлген. Чаш хураганнарны дораан-на иелеринге түдүп эмзиртейн турганындан үжеп ажыг хураганнар иелерин танывас болганы-биле үр үеде бир-бир хойларга барып, алгыржып чоруп тургулаан. Хойларының күжү арган.

Ажылга харысалга чок, ак-сеткилдиг эвелин барымдаалаш, салбырның партия организациязы-биле сүмелешкеш, Хомушку Дамбаны, Күжүгет Очур-оолду мал ажылынган үндүрген бис. Оларның орнунга кежээ, кызынак эштерни шилип киирген соонда, ол коданнарга малдың өлүп хораар чоруу соксаан. А демги чалгапайлар амыгаа чедир ниитиг ажыктыг кандыг-даа ажыл кылбайн турарлар.

Төгүлүг чеди чылдың бешки чылының планныг онаалгаларын чедиишкиннииг күүседир деп чүткүлбиле долдунган малчыннар ай саныңда чыглып, эртекен айның түннелерин болгаш дараазында айда кылыр түүлдерин чугаалажып, сүмележип, Хомушку Дамба, Күжүгет Очур-оол ышкаш арын-нүүр чок чалгааларны сойгалап ажылга олутпай-шүүпеп кижилерни сергеди шүгүмчүлеп турарлар.

Партия организациязы-биле кадыг эки ажылдыг малчыннарны мактап, шаннап, оларның дуржулгазын нептередип, социалистиг чарыштың түннелерин чогуур хуусаалариында үнүдүрүп, ниитиг чарлап турар бис. Чоокта чаа бир болгаш ийи дугаар сүт-бараан фермаларының саанчылары-биле чугаладып тура, эштер Шура, Кара-кыс, Кундаа, Чаш олар канчап хөй сүт саап ап турарыл, а оларның-биле бир дөмей байдалда ажылдап турар эштер Сереш, Сүүр, Анзатпаа олар боттарының чангыс черде ажылдап турар өөрүнден чүге оранчок эвээш сүт саап ап турарыл деп айтырыгны дорт тургускан бис. Чүгле ажылга кызынак эвес, чалгаа чоруктуң түнелеп-дир деп харыны мурнакчы саанчылар бергеннер.

М. ЧҮЛЬДҮМ,
«Барлык» совхозтуң Аксы-Барлык салбырының эргелекчизи.

ХЕРСОН ОБЛАСТЬ. Снядовск бүдүрүлге эргелелиниң «Чаа амыдыралы» колхозунда Украинаның сурагныг механизатору Социалистиг Күш-ажылдың Маадыры Александр Романюктуң звенозу бо чылын гектар бүрүзүндем ортумаа-биле 40 центнер кызыл-тасты, 29 центнер чочак-тараазы, кукурузаның 85 центнер тараазын болгаш 1.000 центнер ногаан массазын алырын хүлээзинген.

Чочак-тараазы болгаш күзүн чажып тараан кызыл-тасты аижаап алган соонда оон шөлүнге кукурузаны тарыйыр.

Федор Штаньконуң болгаш Владимир Азовскийниң механизастаттынган звенолары А. Романюктуң звенозу-биле чаржып турар.

Чурутта: (солагай талазындан оң талазынче) сурагныг механизатор Социалистиг Күш-ажылдың Маадыры Александр Романюк биле звеночулар Владимир Азовский, Федор Штанько кукуруза шөлүн көрүп турары.

СЭТА-ның фотохрониказы. Фото К. ДУДЕНКОНУУ.

Күзээнин чедип алыр

Күзээнин чедип алыр дижир болгай. Иргит Кестээ, бичиизинден тура-ла машина-техника сонуургаар чораан. Техниканы башкарып билир кылдыр канчап өөренип алырынче ол сундуга берген.

Ол, эге школаның чүгле үшкү класын дооскан. Ол чылдарда аарыг оон өөредилгезин шаптыктаан. Бичии Кестээ ада-иезинден база чарыгган болгаш дуңмалары-биле өскүс артканнар.

— Дуңмаларны өстүр азырап, ажылдаар херек — деп, ол шиитпирлеп алган. Ынчангаш бодунуң сонуургап чорууру техника-биле холбаалыг ажылче кирип, принципиктеп эгелээн.

Үш чыл дургузунда ынчаар ажылдап келгең трактористиң кезектерин биилер апарган болгаш оон-биле ажылдаарынга чаңчыл берген.

— Техниканы «чагырып», ону эдилеп биилер кылдыр улам бымыбиле өөренип алыр херек.

Ол бодал ёзугаар 1957 чылда ынчаарда турган Тээли МТС-тиң трактористер курузунга ол өөренген. Кежээки курстун кичээлдеринге идепкейлиг киржип турган, техника башкарарының теориязынга-да, практикалынга-да эки өөренип алган.

Иргит Кестээ оон бээр-ле трактористиң идегелдиг башкарыкчызы болуп ажылдап келген болгаш амгы үеде «Тээли» совхозтуң мурнакчы трактористеринин бирээзи.

Эш Кестээ тайгаан тулуг ыяжы үндүр сөөртүп кыштаан. Частан бээр хөвү ажылында идепкейлиг киржип турар.

Б. БАРБА.

Звеноларда

Улуг-Хем районда «Күш-ажылдың хостуу» колхозтуң Эйлиг-Хем участогунуң малчыннары сигең кезилдезин организастыг эгелээн. Хөй ажылының бригадазынган 15 кижи хем шыналзының ортулуктарында хол кадырлыг киргең. Оларда сигең кестирер 3 аът машинадары база улахы берген.

Эйлиг-Хеминиң чайлагалары Серлиг, Секпир, Тостеек болгаш өске-даа черлерде малчыннар звенодары база ажылдап киришкен. Участок амгы кол кичээнгейни мал чеми белеткээринче угландырган.

К. НОРБУ.

РЕДАКЦИЯГА ЧАГААЛАР

Кадарчының хомудалы

Чалгаа сумузунда бо өг-бүленин кежигүннерин билбес, оларның сураан ыңнаваан кижилер ховар. Олар чүгле күш-ажылга кызынак чоруунуң ачызында чонунга ынчаар сурагжаннар. МЧАЭ турар үелеп бээр-ле ниитиниң малын малдан келгеннер. Өг-бүленин баштыны Шаравии Барымаевич Ондарга «Областың дээре хөйкүзү» деп атты 1957 болгаш 1961 чылдарда ийи удаа тыныскан. Олар күш-ажылга чүткүлүг кежээнилеп ангыда, идепкейлиг хөй-ниитичилер.

Шаравии Барымаевич чылар-чыбае ажыы-чадыг, топтуг-томаанныг, чоон-чоон ажыраларлыг ишчи холдараны, ногаар шыларын билбес, сииреш бүдүштүг бежен хар чоокшулай берген кижи. Колхоз бүдүргелгезинге мынча хөй чылдарда ажылдап келген кижи чеже малды өстүрбээн дээр, чеже хире бүлянныг херекти бүдүрбээн дээр! Ынчангаш оон чаагай ажыл-чорудулгазын сонуургай бердим. Мээн айтырыгларымга ол аажок доңчу-доңчу харылаглаан олур. «Кежээ кижи сөске харак» деп сестер чалгаар-ла чугаа аразында сагыжыма кире хонуп олурду. Ындыг-даа болза эш Ондарның болганчок-ла бир-ле чүвенин дугайын хандыр боданы берген олурарын эскерип кагдым.

Бистиң чугаалажышкынывыстың оон ынай уламчылаанындан оон сагыш аарып олурган чүвеи мынчаар илереп келди. Колхоз баштаар чери бурунгу чылын-на Чодар деп черге 1000 баш хөй кирер чаа кажаанны туттурган. Ынчангаш Ондарга кыш-таак ол деп каан. Ындыг чаагай оран-савазы көргеш кадарчының өрээни чүү дээр! Ынчалза-даа оон өөрүшкүү уламында мунгатдал-биле солуттуна берген. Оон ол кыштаа бергеге чедир-ле хойжунуң болдалын зарышкылыг кылдыр өйүп чоруур. Чүге? Хөй кажаазының чүгле бараазы чаагай. Кыжын аңаа хөй кажаалларынга чайын чаъс чаап турган дег кылдыр дандылаан туруп баар. Оон түнелеринде кажаа иштии ол ышаар, хойларның дүгү шыгын хыраалай баар, мал төлүү алугеннеп эгелээр. Эңир чылын кыжын 70 хире хураган өлген. Эрткен кыжын базазында ол хире. Хурагалыр доруктурар чылыг кажаа чок. Оода-ла ажыглаттар чүүлдер чыдыг бажың чок — кадарчы ийи чыл иштинде өгге чүүлдер келген.

Оон калында олар база чедишпес. Ындыг түрбүже эрткен кыжын колхоз баштаар черн ол кыштагга 1800 баш хөй кыштаткан. Бир эвес чоогүнда тараа шөлдериниң саваның болгаш өскээртккен мал чемнери соонтуп экээрин кичээнгейге алыр чүве болза ол хире мал туруп болур-ла. А херек кырында мал чемнериниң соонтулгези үзүктелир. Ынчангаш хойга олар кыжыдаан мал арып эгелээр.

Бо бүгүнү өрткен чазын Шаравии Барымаевич колхоз баштаар черинге медетаззорге, колхоз даргазы эш Доктугу чүүлдүгзүнүн хүлээп кергеш, кажааны эде кылыр, оон чанынга чүүлдүүлер-бажыңны ажаан эгелеп түдар деп баштаар черниң шиитпиринн ынналаткан. Кадарчыны ол дээрезинде өөрүү каашкан бо шиитпиринң чарлаттынганындан бээр эвээш эвес үе эрткен — ам июль айның орта эртип турар. Кыштагда элээн кажа чүдүктер дүжүрүүгеп дээрден башка кандыг-даа ажыл чорувайн турар. Ынчангаш эрткен чылдардагы байдал бо кыжын-база, катаптаттынар хире апарганын бодап кээрге хоочуун хойжунуң сагыш-сеткилиг үргүлүү-де дүвүреп чоруурунуң чылдагааны мындыг болду.

Ондарлар чүгле колхозка ажылдап келген чылдарының дургузунда безин дөрт муң ажыг баш хураганнарны өстүрүп доруктурганнар.

— Бо чылын 100 төрүүр хойдан-на 100 хураган, хөй бүргүзүнден 3 килограмм дүк алыр хүлээдгелиг кижи мен. Чылдың баштайгы чартымында-ла ооминг күүседип цыдаптар турган кижи мен. Байдал мындыг болганындан ам чыл төнчүзүнге чедир шөйүп турган күүседир апарганым бо-дур ийин — деп, Шаравии Барымаевич хомудан чугаалады. Ноябрь, декабрь айларда төрээн хураганнар малдың бай санынга немире боюп болурун, а элэт, дүк бүдүргелгезинге олар немере болбас дээрзин ол кончуг шын демдегледи.

Кыштагның кажаазы хөй кыштаарынга тавармчалыг кылдыр эде кылып, чурттаар чылыг бажыңны түдүп бээр талазы-биле шынгыы хемчеглерни үрген боттандырары колхоз баштаар черинден болгаш партия организациязындан сонгаралдышкыны чонка негеттиниң турары кадарчының бо хомудалындан тодаргай илереп турар.

С. ПАВУ.

Ээнзирээн байдал

«Тыва» совхозтуң ажылчыннарының хөй нуруузу оон Хөндергей сал. бырында чурттап, ажылдап турар. Ол салбырда ажыл-херектик-даа, политиктиг ажылдың-даа байдалы аажок сандаргай болгаш ээнзиргей байдалда. Салбырның ажылчыннарынга болгаш малчыннарынга чоруурга, мурнунда хуу ажыл-агый үезиндеда дег шыпшын-на чүве.

Бо талазы-биле чамдык чижектеринн коргүзерге ынналыг. Партияның идеологтуг ажылының ээлчеглиг горулгаларын чугаалашкан СЭКП Төп Комитединиң июнь Пленумунуң ажылын турганының база Цэгэ деледегейниң кижилерин магалаттаан мазыр космонавтар Валентина Терешкова биле Валерий Быковскийниң кады ужудушкинунун-да үезинде чангыс-даа беседа, номчулга болбаан. Оон туружук ол чугула болушкунарның хайнышкыныңыг үезинде Хөндергей суурнун радиозу безин орта ажылдавайн, чамдык хүнгерде радио дамчыдыпгазы шуут болбас турган болгай. Бо талазы-биле негелелеп чон совхозтуң дирекциязынга черинге, сүмү Советиниге каш-даа удаа тургузуп турган, ону кым-даа херекке албаан болгаш анга чедир шиитпирлеттинмээн болуп турар.

Ам үеде СЭКП ТК-ның июнь Пленумунуң материалдарыны бүгү чер-черде ажыллаваан, албан черлеринде, совхозтарда, колхозтарда болгаш өске-даа кодээ ажыл-агый будүргелгеринде эртем-техниктиг ниитилелдин эге организациялары тургустувнаан. Ниитилелдин агар саны байкыда ажыттынмаан, оон танмазы, штаппазы болгаш оон-даа өске түүлдери кылдынмайн турар.

1963 чылдың төнчүзүнде эртемтехниктиг Бүгү-эвилел ниитилелиниң 3-кү съездизи болуп эртер. Республикаларның, крайларның, областарның хөй нуруузунда отчёт-сонгулдалыг конференциялар эртилээн болгаш съездиге төлээлерни сонгаан. Тыва АССР-ниң кодээ ажыл-агыйының эртем-техниктиг ниитилелиниң сонгулдалыг республика конференциязынга белеткел мырынай чоруттунмайн турар.

Профэвилелдериниң область човүлели, профэвилел обкому болгаш республиканың кодээ ажыл-агый талазы-биле удуртур албан черлери ыяертингеп четпестерни чайладыры-биле хемчеглерни алыры, сонгулдалыг конференцияны белеткээри болгаш эртирери дээш кодээ ажылагыйның эртем-техниктиг ниитилелиниң оргбюрозунга боттуг дуза көргүзери негеттиниң келген: конференцияны кайы айның, каштың хүнүнде эртиреринн ылап докталыр, кодээ ажыл-агыйның албан черлеринге, будүргелгеринге ниитилелдин эге организацияларын тургузар, республиканың бирги конференциязынга тускай эртемниг делегаттарны организастыг хуралдарлан сонгуур, совхозтун, будүргелгенин, албан черинин, будүргелге болгаш белеткелдер министерствозунун системазының, «Сельхозтехника» каттыжышкынының, суг ажыл-агыйының юридиктиг кежигүннериниң санынга төлептиг кижилерни хандыгып киирер болгаш юридиктиг дазыырларынга чыда докталтынган түүлүн ниитилелдин агар саныиче шилчидер, ниитилелдин баштаар черинин, ветеринариянын, экономиканын, мал, чер ажылының, суг ажыл-агыйының кодээ ажыл-агый механизациязының азырлар ажыл-биле секцияларының бюролар ажылынга эне авторитеттиг, идепкейлиг болгаш инициативтиг хөй-ниитичи кижилерни шилип тургузар ужурлуг.

Конференцияга сөңгүткен баштаар чер, оон президиуму болгаш азырлар ажыл-биле секцияларның бюролары ниитилелдиң эге организацияларының өзүлдези, организас талазы-биле бижыгышкын, ажыл-чорудулгазын идепкейжилери, ниитилелдиң активи-биле сургаалдалыг чөвүлел хуралдарны эртирери дээш тода ажылдаары болур.

Эртем-шинчилел ажылдарының планы канчаар күүсеттинип, эртеминн болгаш мурнакчы дуржулганың чедиишкиннери колхозтарда, совхозтарда кайы хире неперен турарын хынаар республиканың көрүүле комиссиязы баштаар черинн чанынга тургустувар. Ниитилелдин сан-хөзүн бижыглаарынче, эге организацияларның, секцияларның ажылынга шынгыы контрольду тургузарынче баштаар черинн президиуму улуг кичээнгейнин салыры чугула. Кодээ ажыл-агыйның эртем-техниктиг ниитилели Тыва АССР-ге ёзулуг тургустунган, республиканың кодээ ажылагыйын улам ынай хөгжүүрининге болгаш бижыглаарынга боттуг салышкынын кирер дээрзинге бүзүрелдиг.

М. АБУШАЕВ,
кодээ ажыл-агыйның эртем-техниктиг ниитилелиниң Төп баштаар черинің инструктору.

Школачылар будүрүлгеде

ЧААТЫНЫҢ

Чаатың 8 чыл школазының элээди класстарының өөреникчилери чайгы дыштанылгазының үезинде колхоз будүрүлгезинде хаара туттунган, шудургу ажылдап турарлар. Чижээ, колхозтуң ногаа бригадазында 29. түүлбө будүрүлгезинде 5, түдүлда 10 кижи ажылдап турар.

Ногаа бригадазында Дамбыр-оол Кара-Кыс, Светә Аржы, Норжунмаа Доштуй олар 22-ден 24 чедир сотка черлерниң чашпан, сигенин аштап, суггарып келгеннер. Тудугла Долзат Осарбаа, Ангыр-кыс Кызыл-оол оларның ажылдап турары база эки. Туүйбу кылыр черде Валя Конгар, Шура Самбуу олар бир хүн-не 500 түүйбуну түс-бүрү будүрүп турар.

Н. СУНДУЙ-ООЛ.
Улуг-Хем район.

АК-ДОВУРАКТЫН

Барыын-Хемчик районнуң Ак-Довурак школазының өөреникчилери Петя Сысоев болгаш Гена Зайцев олар 7-ги классты дооскан. Чайгы каникулун кожазы түдүгге арттирерин шиитпирлеттинер. Дуржулгалыг арматурщик Екатерина Черепковага оолдарны өөредир кылдыр кожуп берген.

Петя-биле Гена кыска хуусаа иштинде арматура кылырын шиигээдип алганнар. Хүн бүрүле будүрүлгеге олар 4 шак ажылдап, бүгү эвилел ужур-дужалыг түдүгүнүң ажылынга бичии-даа болза үлүг хуувус киржип турар деп чоргаарланып турарлар.

Көдээ ажыл-агыйга эртем-техниктиг ниитилел

Көдээ ажыл-агыйның эртем-техниктиг ниитилели — көдээ ажыл-агыйның база бир адыры хөй-ниитичи организациязы болур. Мал ажылының болгаш чер ажылының продуктуларын будүрериң ковудедир дээш колхозтарның, совхозтарның, ажыл-чорудулгазын экижидериңче угландыр ол ниитилел оларга чогуур дузаны көргүспүшаан, коммунизмниң материал-техниктиг базазын тургузарынга арганы берип турар.

Ынчангаш эртем-техниктиг ниитилел моон адаанда сорулгаларны боттандырар: эртеминн, техниканың, пешшилгелиг технологияның айтырыгларын ажылдап кылыр, күш-ажылдың будүрүмчүлүүнүн чайгылыш чок озулдезин дээш көдээ ажыл-агый курлавырларын тывар болгаш ажыглаар дугайында ниитилелдиң кежигүннериниң чогаадыкчы инициативазын хөгжүдер; эртеминн, мурнакчы дуржулганың чедиишкиннерин нептередиринге дузалажыр, өөренип көөр, байыдар талазы-биле ажылга ниитилелдиң кежигүннерин ханыдыр; эртеминн болгаш көдээ ажыл-агый будүрүлгезинин ажылдакчыларының чогаадыкчы кадыажылдажылгазын хөгжүдер; ниитилелдиң кежигүннериниң, көдээ ажыл-агый ажылдакчыларының техниктиг билиинин деннелиң болгаш будүрүлгечи мергежилиг бедидер дээш оларга дузалажыр.

Ниитилел айыттынган сорулгаларбиле чергелештир көдээ ажыл-агыйның түс-түс тодаргай айтырыгларының дугайында эртем-техниктиг конференцияларны, чөвүлел хуралдарны чоруткан, көдээ ажыл-агый будүрүлгезинге үнезин барымдаалыг болгаш тодаргай сүмелерни апаа ажылдап кылган турар. Оон күүседези кайы хире чоруп турарыл дээш хөй-ниитичи шынгыы контрольду тургузар. Ниитилелдиң организациялары семинарларны, мурнакчы дуржулганың школазының ажылын, экскурсияны, конкурстарны, дискуссияны, лекцияларны, илеткелдерни чорудуп, брошюраларны, плакаттарны болгаш хуудустарны парлап үндүрүп турар.

Республикаларда, крайларда болгаш областарда ниитилелдер көдээ ажыл-агый будүрүлгезинин 120.000 эртем ажылдакчыларын, тускай эртемниглерни, чаазтыкчыларны боттарының хүрээленинде каттыштырып турар. Узбек, Киргиз, Украин эвилелдешкен республикаларда, Татар АССР-де, Саратов-Волгоград, Иркутск, Свердловск областарда болгаш оон-даа өске черлерде ниитилелдиниң баштаар черлери колхозтарның, совхозтарның ажылынга дузалажыр, экскурсиялар, конференцияларны, семинарларны, илеткелдерни чорудуп, көдээ ажыл-агыйның дугайында эң жи чаазтыкчы саналдарның делгелгезин организастаан. «КВН-5» деп аскыыг кезер машинаны «СК-3» комбайнга таарыштыр кожуп кылганы агаар-бойдустуң кандыг-даа байдалының үезинде ажаап алышкынга дүрген чорудуушкун-биле ажылдап болур арганы берип турар дээрининн дугайында Нукутск совхозунуң комбайнери Н. Ф. Яковлевтин санаалын ол делгелгенин стендилериниң бирээзинден көрүп, таныжып болур. Яковлевтин ол санаалы Иркутск областың колхозтарынга болгаш совхозтарынга калбаа-биле нептерээн.

«СК-3» комбайнга «ЖР-4,9» деп ийи жатказы гидравликтиг башкарыышкын-биле кады таарыштыр кожуп кылганы дүрген чорудуушкун-биле тараанын сыптарындан кеспишаан, ангылап ажаап алышкынынны чедиишкиннии чорудуп болур аргалыының дугайында Аларек совхозтуң комбайнери Н. Г. Трубачеевтин саналын делгелгенин оске бир стендизинде бижимел-биле делгээн. Оон ол саналын аңаа келген кижилер таныжып ап болур.

Делгелгеге ол-да, оон оске-да хөй саналдар областың элээн хөй ажыл-агыйларында нептерээн болгаш күш-ажылдың будүрүмчүлүүнүн өзүлдезинге болгаш көдээ ажылагыйда күүседип турар ажылдарның шынарын бедидеринге боттуг салдар хамдарылгазын чедирген. Бо чижектер болза, хөй-ниитичиниң инициативазының дугайында боттуг барымдаалар-дыр.

Ниитилелдин Татар республикада баштаар черн партия, комсомол организациялары-биле кады 1955 чылдан эгелээш мал ажылынын талазында чылдың-на семинарларны чорудуп келген, чаа иргежилди шингээдип алыр талазы-биле республиканың аныяк малчыннарынга дузаламчы көргүзеринин инициативазын үндүрген. Тус-тус саанчылар, бызза ажаакчылары, кадарчылар-биле практиктиг семинарларны чорударының тематиказы болгаш планнары ажылдап кылдынган. Семинарларны чорударда ниитилелдиң кежигүннери көдээ ажыл-агыйның документалдыг кинофильминерин база ажыттлап келген.

Семинарлар мурнакчы колхозтарга, совхозтарга чоруттунуп, эртемденнериниң, тускай эртемниглериниң лекцияларындан аңгыда, ажыл-агыйларның мурнакчылары дуржулгазын чугаалап, а семинарның киржикчилери инек, хаван, куш кажааларын, оларның тус-тузунга чемнерин белеткээрин, инектерин канчаар саарын боттары караа-биле көрүп, таныжып ап турар. Татар АССР-ге 7 чыл дургузунда мындыг семинарларга 77 мун ажыг малчыннарны өөреткен.

Эртемденнериниң болгаш көдээ ажыл-агый ажылдакчыларының кады ажылдажылгазының бир хевири болза көдээ ажыл-агый билиглериниң улусчу университеттери болур. Көдээ ажыл-агый билиглерин, мурнакчы дуржулганы пропагандалаар соруага-биле Үзбекте ниитилелдиң баштаар черн Ташкент область солуннарының арыннарында көдээ ажыл-агый билиглериниң улусчу университединиң дугайын тургулчу чыдыын турган. Кыргыз республикада ниитилелдиң баштаар черн бүгү чаа, дешшилгелиг түүлдерни өөренир болгаш нептередир дугайында көдээ ажыл-агый ажылдакчыларынга дуза көргүзерин бодунуң ажылының үнезинин болдурган.

СЭКП ТК-ның (1962 чыл) март Пленумунуң соонда, республиканың колхозтарынга болгаш совхозтарынга сиген аралаштырар тарылга ээлчештирилгезинин ажык чогунун болгаш хөөп олурган культуралардың системазын нептередиринин дугайында темага семинарларны баштаар черинн президиуму бүдүрүлге болгаш белеткелдер министерствозу-биле кады совхоз-колхоз бүдүрүлге эргелелдеринин чанынга чоруруп келген. Ол семинарларга агрономнар, гидротехниктер болгаш оон-даа оске тускай эртемниглер киришкен. Оон соонда мурнакчы ажыл-агыйларга эки ажыл-херектеринин бүдүш-бодун хевээрин көөр экскурсияларны организастаан. Хөөп олурган культуралардың системазынга үнезилээш тарылга ээлчештирилгезинин эртемге үнезилээн системазын практика кырынга хереглээри база өөренип көрүүнген.

Чыдыын кайы-даа үелеринде чүзүн-чүзүн малды чөп чемгереринин дуржулгазын мал ажылының секциязының кежигүннери өөренип көрген болгаш байытаан. Тарылга шөлүнүн тургузуунуң өскерилгези-биле болгаш сиген аралаштырар тарылга системазының үзүктаттынганы-биле чергелештир Киргизияның мал ажылының эртем-шинчилел институдунун эге организациязының кежигүннери мал чемгереринин чаа нормаларын ажылдап кылган. Чемнериниң кол черин кукуруза силозу, бобы культуралары болгаш чигир свёкласы эзелеп турар. Ону ниитилел чүүлдүг деп көрген болгаш парлалгага үндүрген.

Москва областың Подольск районунуң «Константиново» совхозу эртеминн болгаш мурнакчы дуржулганың чедиишкиннери-биле будүрүлге ажылын билдилии-биле дүүштүрүп турар. Бо ажыл-агый эртем-техниктиг ниитилелдиң эге организацияларынын кежигүннериниң дузазы-биле 40 хуузу чигир свёклазы, 15—20 хуузу морковь, 25—30 хуузу картофель, 5 хуузу сиген далганы, 10—15 хуузу клевер отавазы составтыг холумак силосту салып турар. Ол болза бедик шынарлыг силос болдунуп, малдың продуктулуун дыка бедидер арганы берип турар. Мыйыстыг бода малды, хаванарны бо ажыл-агый чайгы үеде лагерь ажаалгазынга шилчидип турар. Хаванарның кыжын оолдаашкынын от оттулбас хаван кажаалларының иштинге савандан кылган өрээлчигештерге чорудуп келген, аңаа чаш хаван оолдарын шугаптар. Быызаларны ийи ай назылынга чедир чагыштырып эмзирер, балүү-биле өстүрер арганы ажыл-агыйда нептереткен. Бир инекке чылда 12 быызаны чагыштырып эмзирер.

Киевтиң будүрүлге эргелелиниң чанында 26 тускай эртемниглерни каттыштырып турар ниитилелдиң эге организацияларынын Борисополь районнуң «Коммунизмиче орук» колхозунга кукуруза тарылгазының бедик дуржулгазының эртем-техниктиг ниитилелдиң эге организацияларының тургустувнаан. Ниитилелдиң агар саны байкыда ажыттынмаан, оон танмазы, штаппазы болгаш оон-даа өске түүлдери кылдынмайн турар.

1963 чылдың төнчүзүнде эртемтехниктиг Бүгү-эвилел ниитилелиниң 3-кү съездизи болуп эртер. Республикаларның, крайларның, областарның хөй нуруузунда отчёт-сонгулдалыг конференциялар эртилээн болгаш съездиге төлээлерни сонгаан. Тыва АССР-ниң кодээ ажыл-агыйының эртем-техниктиг ниитилелиниң эге организацияларының өзүлдези, организас талазы-биле бижыгышкын, ажыл-чорудулгазын идепкейжилери, ниитилелдиң активи-биле сургаалдалыг чөвүлел хуралдарны эртиреринн дээш тода ажылдаары болур.

Эртем-шинчилел ажылдарының планы канчаар күүсеттинип, эртеминн болгаш мурнакчы дуржулганың чедиишкиннери колхозтарда, совхозтарда кайы хире неперен турарын хынаар республиканың көрүүле комиссиязы баштаар черинн чанынга тургустувар. Ниитилелдин сан-хөзүн бижыглаарынче, эге организацияларның, секцияларның ажылынга шынгыы контрольду тургузарынче баштаар черинн президиуму улуг кичээнгейнин салыры чугула. Кодээ ажыл-агыйның эртем-техниктиг ниитилели Тыва АССР-ге ёзулуг тургустунган, республиканың кодээ ажылагыйын улам ынай хөгжүүрининге болгаш бижыглаарынга боттуг салышкынын кирер дээрзинге бүзүрелдиг.

М. АБУШАЕВ,
кодээ ажыл-агыйның эртем-техниктиг ниитилелиниң Төп баштаар черинің инструктору.

Шын политика-дыр

УЛАН-БАТОР. (СЭТА). Моол революциянын хоочун амыдамчызы, МАР-ның Улустуң Улуг хуралының депутады Тогтохтуң СЭТА-ның корреспондентизи-биле беседазынга медегизини болза: Бүгү партия организацияларынга, Совет Эвилелиниң бүгү коммунистеринге СЭКП ТК-ның амык чагаазында база катап тайылбырлаганы СЭКП-ниң болгаш Совет чазактың политиказын бүрүнү-биле деткип тур мен. «Ол политика шын политика-дыр, чүге дээрге орнделегейниң бүгү кижилериниң аскежии дээш улустар аразында тайбыңны быжыглаар дугайында сагыш салыышкын ында сиңгиикем. Чөр бомбүрээзиниң бүгү депшилгелиг кижилеринге ол политика билдингир болгаш чоок».

Мырыңай чаа 42 чыл оюн байырлап эрттиргенивис бистиң улусчу революциявыс чүгле СЭКП-ниң болгаш совет улустуң дузаламчызының ачызында тимилээр аргалыг болган — совет коммунистер, бисти акы-дүңмаларывыс боттарының интернационалчы хүлээлгезин канчаар күүседип турарының бүзүрелдиг херечизи бөдүр деп, Тогтох чугаалаан.

• • •

ВАРШАВА. (СЭТА). Польша Улус Республиканың «Трибуна люду» солуну партия организацияларынга, Совет Эвилелиниң бүгү коммунистеринге СЭКП ТК-ның Амык чагаазын бүрүнү-биле парлап үндүрген. СЭКП ТК-ның Амык чагаазын Польшаның радиозу наш удаа дамчыткан.

• • •

БЕРЛИН. (СЭТА). Партия организацияларынга, Совет Эвилелиниң бүгү коммунистеринге СЭКП ТК-ның Амык чагаазы ГДР-ниң хөй-ниитизиниң кичээнгейиниң төвүнде турар. «Нейес дейчланд» солуң чагаазы бүрүнү-биле парлап үндүрген. Хостуг немец профэвилеядериниң маттыышкынының баштаар черинюң органы — «Трибюне» солуң чагаазының допчуралын парлап үндүрген.

• • •

ПРАГА. (СЭТА). «Руде право» солуң партия организацияларынга, Совет Эвилелиниң бүгү коммунистеринге СЭКП ТК-ның Амык чагаазын бүрүнү-биле парлап үндүрген.

Моон-биле холбаштыр солуннуң бижип турары: Коммунистиг партия болгаш Совет чазак болза бүгү совет улустуң күзел-соруунга дүүштүр туржуп, коммунизминиң тиилеягези дээш кады демисел-биле холбашкан бүгү социалистиг чурттарның улустарының ажы-дүңма найыралын быжыглаарының херээнге күштерин харамнанмайн турар деп чүвени совет кижилер эки билир.

КНП ТК-ның удуртукчу амылдачыларының амык найыралчы эвес хөделимишкиннери, делегейниң коммунистиг шимчээшкиннинге маргылдааны чидиглендирер дээр оларның хедер чүткүлү, совет коммунистериң туружун сагыштыы-биле хамыдып турары, 1963 чылдың июнь 14-те ККП ТК-ның чагаазын түр үеде парлап үндүрбес деп СЭКП ТК-ның удуртулга болдурган байдалдарын шын эвес тайылбырлап турган чорук чүге чедирген дээрге ККП ТК-ның ол чагаазын СЭКП ТК парлап үндүргеш, аңаа харыыны бээр умурга таварышкан.

Чаа көдүрлүүшкүнде уран чүүл

Тыва АССР-ниң бот-тывынгыр уран чүүл көрүүдезиниң эрттирери-биле ВЦСПС-тиң төлээзи болуп чоокта чаа Тывага чораан мен.

Бот-тывынгыр уран чүүлдүң көрүүдези аныяк республиканың төвүнге улусчу улуг байырлал шинчилиг эртекеги мөңгө үттүндүрбас болуп артып калды. Боду бүткен кайгамчык чараш паркның Ногаан театрынга беш хүннүң дургузунда, эртеңден кежээ орайга чедир ыры-шоор, хөгжүм, танцы динниреп, уран номтулгуларының өткүт үннери чангыланып турган.

Тыва республиканың бот-тывынгыр уран чүүлүнүң хөгжүдезиниң өлүүшкүнүң онзагайлап бөөрү албан. Чүге дизе Тыва эң-не аныяк республика, ССРЭ-нин хөй национал улустарының өг-бүлезинге киргенден бээр чаа-ла 19 чыл чедип чоруур-дур. ССРЭ-нин өске республикаларының крайларының деңнелинге алырга, Тываның уран чүүлү мырыңай чаш деп чугаалап болур. Уран чүүлүң талазы-биле тускай эртемниг удуртукчу башкылар, тускай эртемниг күүседикчилер ам чаала ийи чаңгыстап тыптып олурар.

Тываның бот-тывынгыр уран чүүлү ленинчи национал политиказының ачызында бедик сайзыралче көдүрлүп үнүп олурары шапкын хөгжүдениң оруунда киргени кайгамчыктыр. Ам бир каш чыл болза Тываның уран чүүлү ССРЭ-нин чамдык национал республикаларының сайзырангай уран чүүлүн чыпшыр чедип, оларның деннелинге чедир сайзырай бээри албан.

Бо болуп эрткен көрүүдеге киришкен кижилериниң аразында уран чүүлге салым-чалыныг, таланттыг кижилер хөй болду. Танды районнуң Бай-Хаак школазының башкыны Наталия Тыртык-Кара танцы уран чүүлүнге кайгамчык салым-чалыныг кижи болду. Ол танцыларны күүседип ойнаар талазы-биле бедик мергежилдиг. Ол ышкаш оон чогаадып тургускан танцылары утка-шынарлыг, күүселдези база кончуг эки. Ол «Элдек шыңгыраш» деп танцыны чаа солуп ыыдыр чаартыл тургузарындан ангыда, «Улустарның найыралы» деп танцыны чогаадып тургускан, ол танцы интернационалчы чорукту көргүзүп турар, политиктиг утка-шынарлыг. Оон удуртуп өөредип турары танцы коллективиниң киржикчилери танцыны күүседир талазы-биле мергежилдиг апаргылаан. Оларның аразындан чамдык кыстар келир үеде мергежилдиг балетмейстерлер болуру бүзүрелдиг-дир. Оларга чүгле танцы талазы-биле өөредилге хөй белеткел херек, тускай өөредилге черлеринче оларны өөредип чорудары дыка-ла күзенчиг-дир. Ылангыя Бай-Хаак школазының өөренимчизи уруг индий танцыны дыка-ла солуп чараш күүседип, бодунуң сценазы салым-чалының көргүскеш барган. Ол ышкаш «Элдек шыңгыраш» деп танцының күүседикчилери боттарының салым-чалының таланттылыг чоруун көргүскеннер.

Кызыл хоорайның иниги ыры база-ла солун, чараш дыңналгаш барган. Эш Е. Федоров ол ыры коллективин эки удуртуп, ырларның күүселдезин дөрт үнге шын таарыштырып тургускан. Ынчангаш Кызыл хоорайның бо ыры коллективиниң удуртукчузу ыры талазы-биле тускай эртемниг-дир деп чүве ыраажыларның ырлажып турарындан-на илдең болду. Баа-Хем районундан келген Г. Сайгутина сураглыг композитор Римский-Корсаковтуң «Снегурочка» деп операзындан арияны күүсединиң профессионалдыг артистке дөмейлеп болур. Шак ол классиктиг операдан берге нарын арияны бот-тывынгыр уран чүүл болгүмүнүң киржикчизи кижи ынчаар күүседип деп чүве канчаар-даа аажок улуг чедишкин-дир. Чөөн-Хемчик районундан келген Иргит Бадаа күүлүг чоон бас үнүг. Оон күүседикчени «Тооруктуг долгай тандым» деп ырызы национал колориттиг болгаш хандыкшылдыг болуп дыңналып турган. Ол бодунуң ырлаар таланттызын улам-на сайзырадып, эки белеткелди чорутса, Тываның «Бадаа—Поль Робсону» болуру албан деп дидимги-биле илеген болур.

Тыва улустуң шаг-төөгүден бээр туруп келген уран чүүлү сыгыт-хөөмей янзы-бүрү хевирлиг, солун, ону катап-катап дыннап олуруксаары келир-дир. Бо көрүүдеге киргең сыгыртып-хөөмейлээр кижилериниң иштинден дыка-ла таланттылыг кижилер бар-дыр. Өвүр районундан келген Санчы Кызыл-оол дошулуурнуң болгаш итил, быжаанчының үдегеп каш янзы үннерге бедик мергежилдиг кылдыр сыгыртып, хөөмейлээш биргеш барган. Ол ышкаш Кара-Сал Ак-оолдуң. Тумат Кара-оолдуң, Шыырптың сыгыртырын черле чүү дээр ону, дыка-ла солун-дыр.

Кызыл хоорайның танцы ансамблиниң күүседикчи танцызы база-ла эки деп мактавас аргажок. Оон удуртукчузу И. Усанова танцыларны хореографтыг билиглер, техниктер-биле тургускан.

Бот-тывынгыр уран чүүлүнүң ыяы-бүрү хевирлериниң талазы-биле талантылыг күүседикчилер көвүдээн дээрзин бо көрүүде көргүскен.

Танды районнуң, Кызылдың, Ак-Довуракның танцыларының күүселдиглери, утка-шынары солун болурундан ангыда өске коллективтериниң көрүүдеге киирген танцыларының күүселдиглери оларның идейлиг утка-шынары ыракта четпес болгулаар-дыр. Ынчангаш Тываның бот-тывынгыр уран чүүлүнүң танцы болгүмнериниң, коллективтериниң ажылынче оңаа кичээнгейни салып, танцы уран чүүлүнүң хөгжүдези дээш чугула хемчеглерни, улуг ажылдарны кылып чорудары негеттиниң турар. Ынчангаш таниы талазы-биле тускай өөредилге черлеринче талантылыг оолдар, кыстарны өөредип чорудуп, танцының тускай эртемниглерин белеткээринче улуг кичээнгейни салыры Тыва уран чүүлдүң эргежок чугула айтырыгларының бирээзи.

Улустуң уран чүүлүн хөгжүдеринге ам-даа улуг күжениишкин үргүлчүнүң доктаамал белеткели негеттинер. Бистиң бүгү делегейге ады-сураа үнген Пятницкий аттыг ыры ансамбли, «Березка» бээр танцы ансамбли, Уралдың болгаш Воронежтиң улустуң ырларының ансамбльдериниң киржикчилери бот-тывынгыр уран чүүл болгүмнеринден депшип үнген. Тывага база-ла улустуң бот-тывынгыр уран чүүлүнүң танцы болгаш ыры ансамбльдерин тургузары дыка-ла күзенчиг-дир. Оларны тургузуп болурунуң бүгү-ле аргалары бар. Тывада кайгамчык таланттылыг ыраажылар, сыгыттылар, хөөмейжилер, танцычылар дыка хөй.

Республиканың бот-тывынгыр уран чүүл болгүмнериниң репертуарын байыдарынче ону янзы-бүрү ханы утка-шынарлыг номерлер-биле дөлдурары эргежок чугула улуг соруглаарның бирээзи.

Келир чылын Москвага Тываның бот-тывынгыр уран чүүлүнүң улусчу талантылары болгаш артистери концерт көргүзер деп турары дыка өөрүнчүг-дүр. Ол дээрге Тываның уран чүүлүнге, чаа төөгүдүг улуг болуушкун болур. Ынчангаш ол чугула онза болуушкунга амыгаштан эгелеп белеткенип, улуг чедишкинниг болурун күзедим. Тываларның уран таланттызын москвачыларның көөр үези ырак эвес.

Н. ГАЕВ,
Москвада күрүнниң Улуг театрының артизи, балетмейстер.

Республиканың хүреш талазы-биле тулган чемпиону Х. Киров

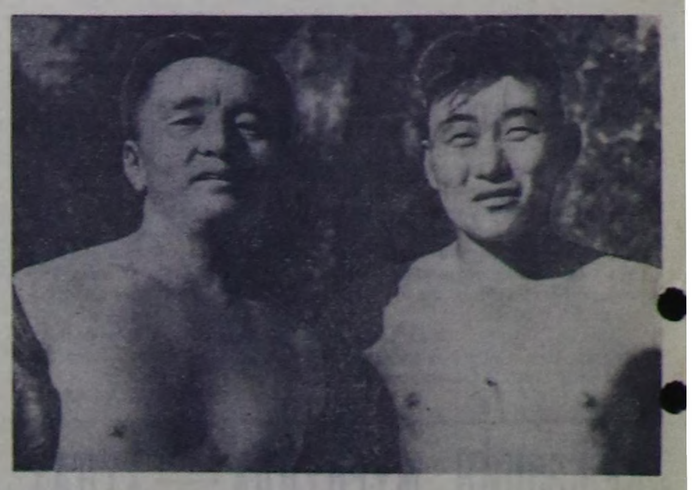

Национал спорттуң үшкү республика спартакиадазының иниги хүнүнде спорттуң аңгы-аңгы хевирлери-биле түннел үнген.

ЧА АДАРЫНГА ДИНАМОЧУЛАР ТИИЛЭЭН

Спартакиаданың соолгу хүнүнде оолдарның аразынга ча адарының талазы-биле демисел чидигленген. Спартакчы Н. Бушуев баштайгы хүнде 20 метр хемчээлге В. Косаревка («Динамо») 16 санны ажыр аттыргаш, соолунде 30 метр хемчээлге 154 санны аткаш, ниитизи-биле бирги черни чаалап ап, спорт ниитилелдериниң болгаш организацияларының эвилелиниң республика Чөвүлелиниң мактал бижии-биле база өртектиг чүүл-биле шаннаткан.

Хереженнерден «Динамо» ниитилелиниң төлээзи Н. Чупина шиилээн. Улуг улустардан динамочу В. Косарев эрткен чыдыын чемпиону В. Мананниковтан ча адарының үш янзы хемчээлинге 100 санны ажыр аткаш, база өртектиг чүүл-биле шаннаткан.

ТУЛГАН ЧЕМПИОН БОЛГАННАР

Национал тыва хүреш талазы-биле оолдарның эң чиик денизизинге Барыын-Хемчик районнуң аныяк мөгези Монгуш Мөнгүн-оол чаңгыс-даа кижиге октатпайн, бодунуң денизинге шүглүп үнген. А чиик денизинге Монгуш Ашак-оол (Тес-Хем) база-ла аштырыышкын чок тиилээн. Ортумак болгаш аар денизинге Ооржак Павел (Барыын-Хемчик), Адыя Сандак (Тес-Хем) олар тиилээн.

Улуг мөгелерден эң чиик болгаш чиик денизинге Оюн Болат-оол (Тес-Хем), Ооржак Оолак («Урожай») өлөр боттарының денизинге шүглеппеннер. Ортумак денизинге «Динамо» ниитилелиниң хоочун мөгези К. Хомушку 9 мөгениң шуптузун октаап, тиилелгелиг болган. Аар денизинге олда спорт ниитилелиниң төлээзи К. Даржаа шүглүп үнген.

Оолдарның болгаш улуг улустарның аразынга тус-тус денги аайы-биле хүреш доозулган соонда, республиканың тулган чемпионун идерелири-биле шүүлген 8 мөгелерни хүрештирген. Анда оолдарның талазы-биле Адыя Сандак (Тес-Хем), улуг улустардан Хомушку Киров («Динамо») өлөр национал спорттуң 3-кү республика спартакиадазының тулган чемпионнары болганнар.

Спорттуң «Динамо» ниитилелиниң командазы эрткен чылгы чемпионнар алын база катап ап, шилчип чоруур кубокту ийи чыл улаштыр чаалап алган болгаш спорт ниитилелдериниң болгаш организацияларының эвилелиниң республика Чөвүлелиниң турескаадылыг вымпели-биле база бирги чергенин диплому-биле шаннаткан. Иниги-үшкү черлерни эзлээн Барыын-Хемчик, Тес-Хем районнарның командаларына иниги-үшкү чергенин дипломун болгаш вымпелдер-биле шаннаан.

«Спартак», «Трудовые резервы», Чөөн-Хемчик, «Урожай», Бии-Хем, Өвүр районнарның командалары харааласкак беш-тос черлерни эзлээннер.

А. КУМАЯК.

ЧУРУКТА: боттарының денизизи-биле бирги черни алган К. Даржаа (оң талазында), иниги черни алган А. Ажи.

ӨЛУРУКЧҮЛЕР ШИИТТИРГЕН

СУД ЗАЛЫНДАН

Танды районнуң Элегес суурунга болган Тыва АССР-нин Дээди судунуң үнүүшкүнүг судунга Валерий Тыртыкөкович Оюн, Достай Седенович Оюн баштаан өлүртүкчү болуктуң херээн көргеп.

Суд черүдүлгазындан илереэни болза: 1962 чылдың июнь 23-те Валерий Оюн, Достай Оюн, Эренес Оюн, Сат Черлик-оол суглар дээш өскелер-даа Танды районнуң—Элегес суурунга белүглежип арагалаан, хулиганзыг байдал-биле улуг шоо-содаанны үндүргеннер, аңаа Валерий Оюн, Эренес Оюн, Сат Черлик-оол олар чиик балыглаашкынга таварышкылаан.

Ол шоо-содаанның түннелинде, Валерий Оюн дээрзи өш-өжээн негеп, Достай Оюн-биле ийилээ Оюн Конзан-оолду өлүрери-биле оон амытынында кыжаны бергеннер. Боттарының кем-буруулуг херээнге Сат Черлик-оол, Эренес Оюн, Оюн Кызыл-оол суглары олар база киришпиттирип алган.

Валерий Оюн, Достай Оюн баштаан белүх кижилер хамааты Оюн Конзан-оолду өлүрери-биле оон бажыңынче шуужүп кире берген. Олар эзирик удуп чыткан Конзан-оолду чинге хендир-биле бооп өлүртеш. ону сугже кинр октапканнар. Бодунуң бажыңында дыштанып чыткан кижиниң амы-тынынга өлүрүкчүлер ынчаар четкеннер.

Бо бүжар-бак эректи үүлгедирип организастаан Валерий Оюн дээрзи моон мурнунда оор эрекетер үжүп үш удаа шиитпирген кижи болганын суд демдеглээн. Ол ышкаш, Достай Оюн дээрзи бо эректи үүлгедиринге база-ла кол организакчы болган.

Ынчангаш бо кижилериң болгаш оларның өлүрүкчү болуунуң үүлгеткен кемниг херээн совет ниитилелге удур онза айыылдыг болгаш аар кем-херек деп көргеш, суд болза, РСФСР-нин кеземче хоойлузунуң 102 үүлүнүң «б», «г», «л» ангыларыбиле Валерий Тыртыкөкович Оюнну болгаш Достай Седенович Оюнну кеземченин дээди хемчээ-биле бооп өлүрер деп шииткен. а Оюн Кызыл-оол, Сат Черлик-оол оларны кайгыза-даа 15 чылда, Эренес Оюнну 8 чылда эдип чазаар күш-ажыл колониязынга хосталгазын казып шииткилээн.

РСФСР-нин Дээди суду бо эректи хынап көргеш, ук шииткелди шын деп санаан. Ынчангаш болза-даа Достай Оюнүң буруузун ак-сеткилиби-биле миниип турарын өөренип көргеш, ону дээди хемчег-биле бооларар деп шииткени чиигеткеш, 15 чылда эдип чазаар күш-ажыл колониязынга хосталгазын казыыр кылдыр солаан. А Валерий Оюн болза кемниг эректи кан катап үүлгедип чораан онза айыылдыг өжээн негекчизи болурун көргеш, ону дээди хемчег-биле бооларар деп шииткелди бадылаан. Амы-тынын арттырар дугайында оон дилээн хандырбаан, ынчангаш шииткел күүсеттинген.

С. ШАЛЧЫМА,
Тыва АССР-нин Дээди судунуң кежигүү.

ЯПОНИЯНЫҢ ХООРАЙЛАРЫНДА

Мен чоокта чаа профэвилел делегациязы-биле кады Японияның хөй-хөй эң-не улуг хоорайлары — Токионога, Иокогамага, Хиросимога, Осакага, Киотога, Нагоега, Хакодатэге чораан мен. 37 бүдүүлгелерге барып, профэвилел удуртукчулары-биле, ажылчыннар-биле, социалистиг болгаш коммунистиг партияларның, хөй санныг хөй-ниити организацияларының төлээлекчилери-биле уджурашкан бис.

Ол хүннерде Японияга капиталга удур ажылчы чоннарның «часкы шивар халдашкыны» чаа-да доозулган турган. Ажылчыннарның амыралчуртталгазын экижидери дээш, ажыл төлевирин улгаттырары дээш хемчээл талазы-биле улуг бо демисели чылдың-на ол үеде болуп турар. Ажыл соксадыышкынынга, митингилерге, демонстрацияларга бо чылдың чазынында Японияга 135 профэвилел каттыжыышкыннары, 6 миллион ажыг ажылчыннар болгаш албан-хакчылар киришкен. Ынчалзажок ажыл соксадыышкыны Японияга бистиң барган үевисте үргүлчүлеп турган. Күсю ортулукка, Минзката уезинге херимнерде кызыл пөстерни эскерип каан бис, ол болза чыл дургузунда стачка демиселин кезек-кезек болгаш-ла чорудуп келген ажылчыннарның ажыл соксадыышкынының дугайы болган.

Такамацунуң хөмүр даштыг районунга ук чернин профэвилел штабының кырынга кызыл тук база киискип турган. Күсюнүң хөмүр даш будүүлгези чидиг хоочураан кризиске таваржып турар. Керектиң ужуру болза, Японияга дайын соонда чылдарда хөмүр даштыг нефтиге орнлар дээр чүткүл бар боон турар. Ынчаарга, Японияда ажыглап турар нефтиниң хөй кезиин америк кампаниялар даштыкыдан экжеп турар. Оон ындай хөй-хөй япон капиталистер Мурнуу-Чөөн Азияның чурттарында боттарының заводтарынга хөмүр садып алырын бодап турарлар. Ол-ла бүгүнүң түннелинде Японияга соолгу чылдарда он-он хөмүр даш шахталары «орулга чок» дээш хагдынган. Капитализминиң байдалдарында оттулар энергетиказ ажыл-агыйын чаартыры дээш ажылчыннар төлээр дээрзи билдингир-ле болгай. Он-он муң ажылчыннар ажыл чок артканнар. Күсю ортулукка соолгу үш чылда бүгү шахталарның үштүң бири хагдынган, а ажылчыннар саны чартыындан хөй кызырылган болгаш ам олар 80 муң кижи боон турар. Чурттуң бо кол хөмүр-даштыг районунда шахтёрларның ажыл соксадыышкынының соксавайн турар ужуру ол.

Оппозициялыг ийи политиктиг партияларның база профэвилелдериниң бир аай хөделимишкинниң ачызында, Такамацунуң шахталарында ажыдан үндүрер чорукту соксадырын ажылчыннар чедип алган деп, хөмүрдашчылар профэвилелиниң федерациязының төлээлекчизи медеглээн.

Ортулуктуң соңгу талазынче чорувушаан, бис Японияның металлургия бүдүүлгезиниң эң чугула районнарының бирээзинге барган бис. Ябата деп сураглыг концерниниң эң улуг металлургия заводтары мында туруп турар. Бораддыр ыштың бүлүктары хөй корпустарның кырында астына берген турган. Ынчалза-даа мында, бүдүүлгениң өске-даа адырларында ышкаш, ниитизи-биле таарымчалыг экономиктиг байдал бар болзажок, кудулаашкын көстүп турар. Ол болза эндере бүдүүлүшкүнден, садыгаашкын рыногунуң чогундан болгаш элээн хемчээлдиниңде япон экономиканың америк рынокка багларынга бергенинден болган. Бүдүүлгелерниң 30 хуузу ажылдавайн турар болгаш 30.000 ажылчын ажыл төлевиринден качыгдаан деп биске чугаалаан.

Хонсю ортулуктуң мурнуу ужунга, Симоносеки хоорайның вокзалынга демир-орук доктаар черни хенертенне бажын ак пөс-биле шарып алган японнар дола берген: ол болза барыкла үш ай ажыг үеде ажыл соксадын турар, хоорай транспортунуң ажылчыннарының профэвилел делегациязы совет адлчыларны утку алыр дээш келгени ол-дур. Ол дугайын нероглиф бижиктиг профэвилелиниң адын бижээн пөстери херечилеп турар. Шак ындыг шарыышкыннарлыг он-он муң японнарны оон соонда Киото, Нагое, Токио болгаш өске-даа хоорайларга көрген бис. Нагоеге кежээ келген бис, ынчан кудумчуларга демонстрантыларның колоннары чоруп турган, а өске хүнде бистиң чорупканывыстың соонда, машина транспортунуң ажылчыннарының бүгү-нниити ажыл соксадыышкыны болган.

Ажылчын шимчээшкинниниң калбак херлиишкинниден корткан Японияның албанның эрге-чагыргалары ол шимчээшкиннин организакчыларын болгаш киржикчилерни кезедир арганы боттарынга берип турар каргыс шагдаа хоойлуну хүлээп алырын, профэвилелдиринге болгаш өске-даа демократтыг организацияларга хамаарыштыр шаажылалдарны ажыглаарын оралдажып турарлар.

Японияда эң-не шыңгыы айтырыг — чуртталга айтырыы болур. «Ортиентэл экономист» деп буржуаз журналдың айтып турары-биле алырга, «чуртталга айтырыының байдалы ыгланчыг болуп артпышаан». Чуртта үш миллион хире чуртталга бажыңы чедишпес. «Чуртталга бажыңын хереглеп турарлар дээрге ортумак болгаш куду шалыннығларның 90 хуузу-дур» — деп, журнал айтып турар. Черге хуу өнчү болгаш черниң аар өртээ — Японияда чуртталга шелүнүң чедишпезиниң база чуртталга бажыңының кончуг улуг хөлезиниң эң-не кол чылдагаанары ол. Бажың хөлезиниң ажылчынның 20 хуузундан ажыл турар. Нагое хоорайга бис депутат-социалистиг Гото Харуонуң бажыңына киргең бис. Харуо улуг эвес, япон хевирниң ыяш бажыңында чурттап орар. Оон бажыңын тутканын азарганчыг чер дээш ук бажыңны тутканындан ийи катап хөйнү төлеп турар мен деп, ол биске чугаалаан.

Японияга аян-чорук кылбышаан, ажылчыннарның ортузунга Коммунистиг партияның кайы хире салдар хамаарылгалыын база катап бүзүрээн бис. Оон тодаргай көргүзүү болза бот эрге-чагырганың чер-чер органнарынга апрельде болган соңгуда болур, оон түннелинде коммунистер социалистер-биле кады элээн чедишкиннерни чедип алган. Ол болза либерал-демократтыг болгаш өскедаа буржуаз партияларга удур туржур төлээде, компартия социалистиг партия-биле болуунуң кандидаттарын элээп каш хоорайларның губернаторларынга болгаш мэрлеринге депшидер дугайында арганы бергенинниң түннели болур. Кандидаттары соңгулда дурумчу хажыдып турган чагырыкчы партияның күштүг удур хөделимишкини турзажок, коммунистер, социалистер, профэвилелдериниң болгаш өске-даа демократтыг организацияларның деткимчези-биле улуг хоорайлар Фукуока, Иватэ, Осака, Иокагама база өскелериниң-даа префектуразынга болгаш даргазынга чангыс аай блоктуң кандидаттарынга социалистерни соңгуурун чедип алганнар.

Компартия ол соңгулдаларга, мурнунда болган 1959 чылдың муниципалдыг соңгулдазынга бодаарга, оон ийи катап хөй бадылаашкынны (848 муң ажыг) чыып алган. Улуг хоорайлар Осаконуң, Киотонуң, Нагоенниң, Иокогаманың болгаш Кобэниң муниципаддыг хуралдарынга Коммунистиг партиядан 14 кандидаттар кирген. Муниципалитеттерде депутат-коммунистериниң саны 208 турганындан 356 четкен. Ам катап соңгуттурган депутаттар-биле кады ЯКП-ниң чер-черниң бот эрге-чагырга органнарында 1140 депутаттары бар.

Апрель соңгулдаларынга компартияның кол негелделери болза, «япон-мурнуу-көрей чугаалажышкыннарны үзери, япон порттарга суг адаа-биле чоруур америк хемелерниң кээрингге удур, АКШ-тың шериг баазаларын узуткаар дээш демисежири» болган деп, ЯКП-нин ТК-ның даргазы Сандзо Носака чугаалаан.

АКШ-тың шериг баазаларының Японияда туруп турарының дугайында айтырыг чоннуң калбак кезектерин хөлзедип турар. АКШ Японияны ядролуг чепсекче хаара тударын, ону Ыраакы Чөөн Чүкке дайынырак атомнуг стратегияның плацдармы кылдыр хуулдурарын орадажып турар.

«Ф-105» деп водородтуг бомбаларны ап чоруур америк самолёттар АКШ-тың Итадзуке болгаш Мисавада шериг-агаар баазаларында чедиртинген болгаш япон порттарга суг адаабиле чоруур атомнуг хемелерни тургузар дугайында чугаалажышкынының идепкейлин-биле чорудуп турар. Ол чоннуң киленнээшкинин болдурган, бүгү чуртка удурланыышкын кампаниязының күчүлүг калбарышкынын өөскүткен. Социалистиг болгаш коммунистиг партиялар, Японияның профэвилелдериниң Чиңгине соведи, бүгү депшилгелиг херээженнер, аныяктар организациялары, хөй-хөй сураглыг артемденнер, артемнин болгаш культураның ажылдакчылары, элээп каш префектуларның болгаш хоорайларның шажын организацияларын болгаш муниципальдыг хуралдары удурланганнар.

Июнь 23 болгаш 25-те АКШ-тың шериг баазаларга турар районнарга удурланыышкынның чангыс аай хөделимишкинниниң хүннери болуп эрткен.

Губернатор-социалист Танги Удзакиге баштаткан Фукуоканың префектуралдыг хуралы база ол ышкаш мэр-либерал Абэге баштаткан хоорай хуралы АКШ-тың болгаш Японияның чазактарынга, америк командылалга болгаш АКШ-тың Японияда алчини Рейшауэрге удурланыышкынны чорутканнар. Америк империализмге удур чоннуң килен-кылыы хайныгып-да турар.

Иокогама хоорайга совет делегациязга алдар болдурган байырлыг хүлээп алыышкынга мэр-социалист Асуката, парламент депутады Сигзаки болгаш өскелер-даа тайбың дээш, америк шериг баазаларынга удур, Совет Эвилели-биле найыралдыг харылзаа дээш идепкейлиг демисежирин медеглээннер. Ол медеглелдер болза амгы Японияның депшилгелиг хөй-ниитизинге онзагай чүүл болур. Бала-даа совет делегацияны «Интернационалды», сураглыг совет болгаш япон ырларыны ырлааны-биле уткуп алган. Байырлалдыг плакаттарында болгаш транспорантыларында орус болгаш япон дылдарга «Япония биле ССРЭ-нин аразында найырал делгерезин!», «Бүгү чурттарның пролетарийлери, каттыжыңар», «ССРЭнин делегациязы, моорлап киринер»,! «Япония биле ССРЭ-нин ажылчыннарының аразында найырал делгерезин!» деп сөстерни бижип каан турган.

И. ХРАМОВ,
(СЭТА).

Республикага АГААР-БОЙДУСТУҢ байдалы

Бөгүн республикага булуттагылап каап турар, чаашкын шоолуг эвес хүн болур. Хат ой-тавында, янзы-бүрү чүк үгланыышкынныг. Агаарның температуразы: республикага — 23 — 28, а Кызылга — 26 — 28 градус чылыг.

Редакторнуң орлаанчызы Д. О. БЕГЗИ.

Кинотеатрларга

БӨГҮН

«НАЙЫРАЛ»: «Анаа дайынчы Александр Матросов» 10, 12, 2, «Ол шамын хүнүнүң будүүзүнде болган» 4, 6, 8, 10 шактарда.

«КАА-ХЕМ»: Уругларга программалар 10, «Симдабадтың чедиги аянчоруу» 11.15, 1.15, 3.15, «Шииткенчи» 5.15, 7.15, 9.15 шактарда.

«ЕНИСЕЙ»: «Ханның «хайыраалы» 2.30, 4.30, 6.30, 8.30 шактарда.

«ВОСТОК»: «Боду барып алыр чагаа» 1.15, 3.15, 5.15, 9.15 шактарда.

ЧАЙГЫ КИНОТЕАТРГА: «Даарта келиңер» 5, 7, 9 шактарда.

РЕДАКЦИЯНЫҢ АДРЕЗИ: Кызыл Шетинкин — Кравченко-кудумчузу, бажын № 3. телефоннары: Редакторнуң 24 — 63, редакторнуң орлакчыларының 35 — 24, 25 — 38, идеология килдизинин 37 — 13, харыысалгалыг секретарының 23 — 35, көдээ ажыл-агый будүүлгезинин болгаш партийжи амыралрал килдизинин 25 — 38, 23 — 54, үлетпүр будүүлгезинин болгаш партийжи амыралрал килдизинин 22 — 64, чагаа, ажылчын болгаш көдээ корреспондентилер база совет турғузуу болгаш амыдырал килдистеринин 21 — 27. Информация килдизинин 20—60, бухгалтериянын 31—75, корректорларын 21 — 47, солун келбейн барганда 32 — 75 телефонче долгаар.

ТС—01283. Чагыг № 122. Культура министерствозунуң типографиязы

БҮГҮ ЧУРТТАРНЫҢ ПРОЛЕТАРИЙЛЕРИ, КАТТЫЖЫҢАР!

ШЫН

СЭКП Тыва обкомунуң, Тыва АССР-ниң Дээди Совединиң болгаш Министрлер Чөвүлелиниң органы

1925 чылда үндезилеттингеш

1963 ч. ИЮЛЬ 18 ЧЕТВЕРГ № 169 (5573).

Өртээ 2 көп,

Чаңгыс эп болгаш сырый каттыжыышкын дугайында хоозун сөстерниң артында бистиң партиявыска болгаш Совет чуртка удур майыралчы эвес, нүүлдүг халдаашкыннарны, ССРЭ-ге коммунизмниң тиилелгези дээш, бүгү делегейге тайбыңның болгаш социализмниң тиилелгези дээш бистиң улузувустуң демиселиниң төвүлүг ужур-дузазын кудуладырын оралдашкамын ККП ТК-ның чагаазын номчаан киижи бүрүзү көрүп каар. СЭКП-ниң болгаш Совет чазактың адынга кандыг шуут болгаш чажыт буруудадыышкыннар ол документиде биижиттинмээн дээр боор. «Бүгү делегейниң пролетариадының эрге-ажыктарынга болгаш бүгү делегейниң улустарынга өскерилген», «марксизм-ленинизмден болгаш пролетаржы интернационализмден чайлаан» дээр янзы-биле коммунистерге төлептиг эвес дорамчылаачы даап бодаашкыннарны чагааның авторлары боттарынга шиңгээдип ап, «империалистерден корткан», «төвүлүг хөгжүлдениң чорудулгазынга бир базым атказарлаан», харын-даа бистиң чуртувуска «капитализмниң катап тургустунарынга ачыны көргүскенинге» бир дөмей, «пролетариаттың болгаш бүгү ажылчы чоннарның организас болгаш мораль талазы-биле чепсээн дүжүрген» дээр чемелээшкиннерни кылып турарлар. Улуг Ленинниң партиязының дугайында, социализмниң төрээн чуртунуң дугайында, делегейде баштайгы социалистиг революцияны боттандырган, делегей империализми-биле болгаш иштики контрреволюция-биле кадыг-дошкун сегиржип алыышкыннарга революцияның улуг чаалап алыышкыннарын камгалап алган, коммунизмни тургузар дээш демиселге маадырлыг болгаш эрес-соруктуг чоруктарның кайгамчык магалыг түүлдерин илергейлеп, бүгү делегейниң ажылчы чоннарының мурнунга бодунуң интернационалчы хүлээлгеэин алдарлыы-биле күүседип турар улустуң дугайында ындыг чүвени чугаалаары канчап дылга эптежир чүвел?

«капитализмниң катап тургустунарынга ачыны көргүскенинге» бир дөмей, «пролетариаттың болгаш бүгү ажылчы чоннарның организас болгаш мораль талазы-биле чепсээн дүжүрген» дээр чемелээшкиннерни кылып турарлар. Улуг Ленинниң партиязының дугайында, социализмниң төрээн чуртунуң дугайында, делегейде баштайгы социалистиг революцияны боттандырган, делегей империализми-биле болгаш иштики контрреволюция-биле кадыг-дошкун сегиржип алыышкыннарга революцияның улуг чаалап алыышкыннарын камгалап алган, коммунизмни тургузар дээш демиселге маадырлыг болгаш эрес-соруктуг чоруктарның кайгамчык магалыг түүлдерин илергейлеп, бүгү делегейниң ажылчы чоннарының мурнунга бодунуң интернационалчы хүлээлгеэин алдарлыы-биле күүседип турар улустуң дугайында ындыг чүвени чугаалаары канчап дылга эптежир чүвел?

(СЭКП ТК-НЫҢ АЖЫК ЧАГААЗЫНДАН)

Совет Эвилелиниң Коммунистиг партиязының Төп Комитединиң

АЖЫК ЧАГААЗЫ

Совет Эвилелиниң партия организацияларынга, бүгү коммунистерингe

Эргим аштер!

Быдаттың Компартиязының ТК-зының 1963 чылдың июнь 14-теги чагаазы-биле холбаштыр, делегейнин коммунистиг шимчээшкининиң ээн чугула айтырыгларының талазы-биле бодунун туружун тайылбырлаар дээш СЭКП Төп Комитеди бо ажык чагааны силерге чорудары эргежок чугула деп санап тур.

Бистиң партиявыс болгаш чазаавыс бүгү совет улустуң түра-соруун илереткишаан, бүгү-ле социалистиг чурттарның улустары-биле, кыдат улус-биле аксы-дунмалышкы найыралды быжыглаарынга күштерин харамнанмайн турар дээрэин совет киижилер эки билип турар. Коммунизмниң тиилелгези дээш иити демисел бисти каттыштырып турар, бистиң эчис соруглавыс чангыс, тура-соруувус болгаш идегелдеривис чаңгыс.

Хөй-хөй чылдарда бистиң партияларывыстың аразынга харылзаалар эки турган. Ынчалзажок элээн уе мурнунда, бир талазында, ККП-биле өске талазында, СЭКП-ниң болгаш өскеда аксы-дунма партияларның аразынга шингыы маргылдаалар илереп келген. Амгы уеде СЭКП Төп Комитединиң улам-на өзүп турар сагыш човаашкыны Кыдаттың Компартиязының удуртулгазының талазындан бистиң партияларывыстың сырый каттыжыышкынын болгаш бистиң улустарывыстың найыралын үреп турар үзел-бодалдары болгаш хөделиишкиннери-биле болдунуп турар-дыр.

Илереп келген маргылдааларны ажыш эртери-биле СЭКП ТК бодунун талазындан болдунар бүгү-ле түүлдерни кылган болгаш маргылдаалыг айтырыгларны топтуг болгаш ажылхерекчи ёзу-биле чугаалажып көөр, оларны марксисчи-ленинчи үндезинге шиитпирлээр дээш, коммунистиг шимчээшкинге ажык маргылдаа кылырын сөкседыр дугайында саналды бо чылдың январьда киирген. СЭКП-ниң од саналы аксы-дунма бүгү партияларның изиг деткимчезин алган. Оон соонда СЭКП-ниң болгаш ККП-ниң төлээлекчилериниң аразында ужуражыышкынның дугайында дугуржулга чедип алынган, ол ужуражылга ам уеде Москвада болуп турар.

Кыдат эштер база-ла бистер ышкаш, чаагай сеткилин илередир болгаш бистиң улустарывыстың эрге-ажыктарын, коммунистиг шимчээшкининиң чангыс эвин быжыглаарының эрге-ажының барымдаалааш, ужуражыышкынның чедиишкинниг болурунга идигни бээр боор деп, СЭКП ТК-зы идеген турган. СЭКП-ниң болгаш ККП-ниң төлээлекчилериниң Москвага ужуражыышкынының дугайында дугуржулга чедип алынган турда, төлээлерни томуйлаан болгаш ужуражыышкынның болур хүнүн айыткан турда, кыдат эштер бар турар маргылдааларны ол ужуражыышкын үезинде чугаалажып көөрү-биле киирериниң улуу, харын-даа чүгле эрги маргылдаалардан аңгыда, СЭКП-ге болгаш коммунистиг өске-даа партияларга үзүп каа бурүүдадыышкыннарны бүгү делегейниң мурнунга хенерген ажыы-биле чарлай каапканы биске харааданчыг болуп турар. Ол чорук ККП ТК-ның бо чылдың июнь 14-те парлап үндүрген чагаазындан илереп турар, коммунистиг болгаш ажылчын партияларның төлээлекчилериниң Москвага болган Чөвүлел хуралдарының Декларацияларын болгаш Медеглелдерин ол чагаада кара-туразы-биле тайылбырлап, ол төвүлүг документилериниң эң чугула түүлдерин хажыдып турар. Бистиң партиявысче болгаш коммунистиг өске-даа партияларже, XX, XXI, XXII съездилериниң шиитпирлеринче, СЭКП-ниң Программазынче барымдаа чок иштүл халдаашкын ККП ТК-ның чагаазында бар болуп турар.

СЭКП ТК-ның Президиуму ук чагаа-биле танышып көргеш, ККП ТК-ның июнь 14-те чагаазын ол уеде совет парлалгага парлап үндүрери чогумчалыг эвес-тир деп түннелди кылганын СЭКП ТК-ның бо чылдың июнь 19-та «Правда» солунга парлап үндүрген медеглелинден билир болгай силер. Ук чагааны парлап үндүрер чорук бистиң талавыстан неп-тергей харыыны негээр апаары чаягаар-ла билдингир болгаш ындыг чорук маргылдааны улам ыңай чидиглендиреринге болгаш бистиң партияларывыстың аразында харылзааларны дорайтадырынга чедирер турган ийик. ККП ТК-ның чагаазын үндүрери чогуур өйүнде эвес турган, чүге дээрге, СЭКП-ниң болгаш ККП-ниң төлээлекчилериниң ужуражыышкыны болур, бистиң бодалывыс-биле алырга, ол ужуражыышкынның эчис соруглазы чүге турганыл дээрге, бар маргылдаалары эш-хуузунуң байдалынга чугаалажып көөрүнүң аргазы-биле, амгы делегей хөгжүлдезиниң эң чугула айтырыгларының талазы-биле бистиң ийи партияларывыстың бот-бодун билчир чоруун экижидиринге, бүгү-ле коммунистиг болгаш ажылчын партияларның төлээлекчилериниң чөвүлел хуралын белеткээринге болгаш эрттиринге таарымчалыг байдалды тургузарынга идиглиг болуру чугаажок турган.

Оон-биле чергелештир СЭКП Төп Комитединиң Президиуму ККП ТК-ның чагаазын СЭКП ТК-ның кежигүннеринге болгаш Пленумунун бүгү киржикчилеринге таныштырары эргежок чугула деп көрген, а ол ышкаш ККП-ниң удуртулгазының СЭКП-биле болгаш марксисчи-ленинчи өске-даа партиялар-биле маргылдаазының алыс утказының дугайын дыннаткан.

СЭКП ТК-ның Президиумунуң СЭКП ТК-ның Бирги секретары, ССРЭ-ниң Министрлер Чөвүлелиниң Даргазы эш Н. С. Хрущевтуң делегейниң коммунистиг шимчээшкининиң күштерин улам ыңай сырый каттыштырарының талазы-биле политиктиг ажыл-чорудулгазын, Кыдаттың Коммунистиг партиязының Төп Комитеди-биле бот-бодунуң аразында харылзааларга СЭКП ТК-ның Президиумунуң алган бүгү-ле тодаргай хөделиишкиннерин болгаш хемчеглерин Төп Комитеттиң Пленуму бодунун чаңгыс эп-сеткил-биле хүлээп алган шиитпиринге бүрүнү-биле түүлдүг деп көрген.

ККП-ниң төлээлекчилери-биле ужуражыышкынга бистиң партиявыстың XX, XXI болгаш XXII съездилериниң шүгүмүн, компартияларның төлээлекчилериниң Чөвүлел хуралдарынга түүлдүг деп көрген болгаш Декларацияларда база Медеглелдерде илереттинген, амыдырал-биле, делегей болуушкыннарының чорудулгазы-биле бүрүн бадыткаттынган шүгүмну хажык чок чорударын СЭКП ТК-ның Пленуму ТБ-ның Президиумунга даандырган. Бистиң партиявысче болгаш коммунистиг өске-даа партияларже, XX, XXI болгаш XXII съездилериниң шиитпирлеринче, СЭКП-ниң Программазынче Кыдаттың Коммунистиг партиязының ТК-зының халдаашкыны барымдаа чок болгаш нүүл чорук деп шиитпирлии-биле бүрүү шапкаш, Төп Комитеттиң Пленуму бистиң бүтү партиявыстың тура-соруун илереткишаан, аксы-дунма партияларны сырый каттыштырарынче, бар турар маргылдааларны ажып эртериче угланыышкынны хажык чокка чорудар деп, бодунуң беленииңң болгаш шиитпирлииниң дугайын мээдилээн. Бистиң партиявыс моон соңгаар-даа чангыс эпти марксизм-ленинизмниң принциптериниң болгаш социалистиг интернационализмниң үндезинингe, бистиң ниити херээвис дээш демиселдиң эрге-ажыктарынга, СЭКП биле ККП-ниң аразынга аксы-дунмалышкы найыралдың үндезинингe быжыглаарынче түткүүр апаар деп, Пленум медеглээн

Ынчалза-даа бистиң шыдажыычал чоруувусту кыдат эштер боттарыныы-биле тайылбырлап турарын сөөлгү үеним болуушкуннары көргүскен. Коммунистиг шимчээшкинге маргылдааны чидиглендиреринден чайлаар дээн бистиң шын сеткилдиг түткүлүвүстү, олар кыдат удуртукчуларының үзелбодалдарын коммунистерден, совет улустан чаҗырар дээн бодал-дыр кылдыр көргүзүп турар. Бистиң быжыг шыдажыычал чоруувусту кошкак чорук кылдыр билип алгаш, кыдат эштер аксы-дунма социалистиг чурттарның аразында найыралдыг харылзааларның нормаларын-даа херекке албайн, уламна киткээн шүгүлдадыышкынныы-биле болгаш салдынмазы-биле ККП ТК-ның июнь 14-теги чагаазын массалыг тираж-биле орус дылга парлааш, ужурга таарышпазы-биле Москвага болгаш Совет Эвилелиниң өске-даа хоорайларынга тарадып эгелээн. Оон-биле безин сеткили ханмайн, кыдат эштер бистиң партиявыска удур угланган ол чагааны болгаш өске-даа документилерни бүгү делегейге күжениишкинниг пропагандалап база нептередип, оларны тарадып нептередиринге империалистиг парлалга черлерин болгаш агентилелдерни безин ажыглап эгелээннер.

Бистиң күрүневистиң дээш болбас эргезин каржызы-биле хажыдып турар шак ындыг хөделиишкиннерни болдурбазынче КУР-нуң Совет Эвилелинде элчининиң кичээнгейин ССРЭниң Даштыкы херектер министерствозу угландырарга, кыдат төлээлекчилер ол чоруктарны чүгле соксатпаан эвес, харын-даа ук чагааны ССРЭ-ге улам ыңай нептередирин боттарының эргези деп санаанын көөргеттинип медеглээнибиле херек улам-на нарыыдап турар.

Июль 7-де, Москвага ужуражыышкын эгелей бергенде, Пекинге хөй киижи киржикчилиг митингини организастаап турган, бистиң партиявысче болгаш Совет чазакче халдап турар материалдарны дүрүм чок ёзу-биле тарадып турганы дээш Совет Эвилелинден үндүр сывыртаан кыдат ажылдакчыларга албаннын киижилери ол митингиге маадырлар кылдыр байыр чедирип турганнар. ССРЭ-ге хамаарыштыр найыралчы эвес бодалдарны болгаш хөөннерни аксы-дунмз кыдат улустуң иштинге өөскүтпүпаан, кыдат албан киижилери бистиң күрүневистиң тускай догунналн чоруун болгаш делегей харылзааларының нормаларын үрээр дээр боттарының эргелерин көргүзерин митингиге база катап-катап оралдажып турганнар. Июль 10-да ККП ТК чаа медеглелди кылып, ол медеглеелге ындыг үүлгедиглерни бадыткап, шынында Совет Эвилелиниң иштики херектерин холгаарлаар эргени бодунга шиңгээдип алырын күзеп турган, ындыг чорукту Совет чазак кажан-даа болдурбас деп чүве билдингир-дир. Ындыг үүлгедиглер чүгле харылзааларны чидиглендиреринге чайлаш чокка чедирер болгаш чүгле хора чедирип болур.

Июль 13-те «Женьминь жибао» солуннуң мурнуку чүүлүнге бистиң партиявысче халдаашкынны база катап-катап кылып, июнь 14-те ККП ТК-ның чагаазын совет парлалгага үндүрбээнин меге ёзу-биле тайылбырлап турар.

ККП-ниң удуртукчуларының ажык найыралчы эвес хөделиишкиннери, делегейниң коммунистиг шимчээшкининге маргылдааны чидиглендирер дээр оларның кызымаккай чүткүлү, бистиң партиявыстың туружун сагыштыы-биле хажыдып турар чоруу, чагааны парлап үндүрериндеи бистиң түр дадагалзаан чылдактарывысты шын эвес тайылбырлап турар чоруу 1963 чылдың июнь 14-те ККП ТК-ның чагаазын парлап үндүрериниче болгаш ол документиге үнелээшкинни бээринче бисти албадап турар.

Чаңгыс эп болгаш сырый каттыжыышкын дугайында хоозун сөстерниң артында бистиң партиявыска болгаш Совет чуртка удур найыралчы эвес, нүүлдүг халдаашкыннарны, ССРЭ-ге коммунизмниң тиилелгези дээш, бүгү делегейге тайбыңның болгаш социализмниң тиилелгези дээш бистиң улузувустуң демиселиниң төвүлүг ужур-дузазын кудуладырын оралдашканын ККП ТК-ның чагаазын номчаан киижи бүрүзү көрүп каар. СЭКП-нин болгаш Совет чазактың адынга кандыг шуут болгаш чажыт буруудадыышкыннар ол документиде биижиттинмээн дээр боор. «Бүгү делегейниң пролетариадының эрге-ажыктарынга болгаш бүгү делегейниң улустарынга өскерилген», «марксизм-ленинизмден болгаш пролетаржы интернационализмден чайлаан» дээр янзы-биле коммунистерге төлептиг эвес дорамчылаачы даап бодаашкыннарны чагааның авторлары боттарынга шиңгээдип ап, «империалистерден корткан», «төвүлүг хөгжүлдениң чорудулгазынга бир базым атказарлаан», харын-даа бистиң чуртувуска «капитализмниң катап тургустунарынга ачыны көргүскенинге» бир дөмей, «пролетариаттың болгаш бүгү ажылчы чоннарның организас болгаш мораль талазы-биле чепсээн дүжүрген» дээр чемелээшкиннерни кылып турарлар. Улуг Ленинниң партиязының дугайында, социализмниң төрээн чуртунуң дугайында, делегейде баштайгы социалистиг революцияны боттандырган, делегей империализми-биле болгаш иштики контрреволюция-биле кадыг-дошкун сегиржип алыышкыннарга революцияның улуг чаалап алыышкыннарын камгалап алган, коммунизмни тургузар дээш демиселге маадырлыг болгаш эрес-соруктуг чоруктарның кайгамчык магалыг түүлдерин илергейлеп, бүгү делегейниң ажылчы чоннарының мурнунга бодунуң интернационалчы хүлээлгеэин алдарлыы-биле күүседип турар улустуң дугайында ындыг чүвени чугаалаары канчап дылга эптежир чүвел?

I.

Совет чурт Коммунистиг партияның удуртулгазы-биле марксизм-ленинизмниң идеяларының тиилелгези дээш, бүгү чер кырынга ажылчы чоннарның хоталгазы болгаш аас-кежии дээш демиселди барык чартык чүс чылда чорудуп турар. Совет күрүневиниң догуннаң туруп келгенинiң баштайгы хүннеринден эгелээш, бистиң чуртувустуң удуртулгазынга улуг Ленин олуруп турганындан, бо хүнге чедир-ле бистиң улузувус империализмниң болгаш колониализмниң дарлалындан боттарының хоталгазы дээш, таа амыдыралды тургузары дээш демисежип турар бүгү улустарга аажок улуг ак-сеткилдиг дузаламчыны көргүзүп келген болгаш көргүзүп-даа турар.

Чаңгыс чурт өске чурттарга оларның экономиказын, эртемин болгаш техниказын хөгжүдер талазы-биле дузаламчыны ындыг хемчээлдерге көргүзүп келгенинин чижектери делегей төвүзүнге турбаан.

Совет улустуң, бистиң партиявыстың аксы-дунма эп-сеткил каттыштырылгазын Кыдаттың ажылчы чоннары, кыдат коммунистер боттарының Төрээн чуртунуң хоталгазы дээш, оларның революстуг демиселиниң үезинде-даа базы ол ышкаш социализм тургузуулукунуң чылдарында-даа бүрүн хемчээл-биле медереп билгеннер. Кыдат Улус Республиканың тургустунганының соонда дораан-на Совет чазак найырал. эвилел болгаш бот-бодунга дузалажыр дугайында Керээни улусчу Кыдаттың чазаа-биле чарган, ол Керээ империализминиң халдаашкыннарынга ойтур шавыышкынның күүлүг чепсээ. Ыраккы Чөөн-чүкке болгаш бүгү делегейге тайбынны быжыглаарының фактору болуп турар.

Совет улус бодунуң социалистиг тургузуушкунунуң хөй чылдарлыг дуржулгазын, эртем болгаш техника талазы-биле чедиишкиннерин бодунуң кыдат аксы-дунмалары-биле харам чокка үлежип келген. Бистиң чуртувус улусчу Кыдаттың экономиказын хөгжүдеринге улуг дузаламчыны көргүзүп келген болгаш көргүзүп-даа турар. Совет Эвилелиниң идепкейлиг дузаламчызы-биле улусчу Кыдат болбаазырангай дерилге-биле дериттинген 198 үлетпүр бүдүүлгелерин, цехтерни болгаш объектилерни тудуп, ажыглалга киирген. Бистиң чуртувустуң идепкейлиг деткимчези-биле Кыдатта автомобиль, трактор, ужар түүл болгаш өске-даа ол ышкаш, үлетпүрүнүң ындыг чаа адырлары тургустунган. Совет Эвилели КУР-га эртем-техниктиг документациянын 21 мун ажыг комплектилерин, оон иштинде улуг бүдүүлгелернин 1.400 ажыг төлевилелдерин дамчыдып берген. Чүрттүн камгалалын быжыглаар болгаш амгы камгалал үлетпүрүн тургузар талазы-биле дузаламчыны Кыдатка өскерилге чокка көргүзүп келген бис. Совет дээди өөредилге черлеринге, бистиң бүдүүлгелеривиске муң-муң кыдат түскай эртемниглер болгаш ажылчыннар белеткелди эрткен. Ам Совет Эвилели 88 үлетпүр бүдүүлгелерининң болгаш объектилерниң тудуунун талазы-биле техниктиг деткимчени Кыдат Улус Республикага көргүзерин база-ла үргүлчүлеп турар. Бис ол бүгүнүң дугайын мактанып дээш эвес, а ККП-ниң удуртукчулары сөөлгү уеде совет дузаламчының ужур-дузазын кудуладырын оралдажып турар болганда, чүгле оон ужурунда чугаалап турар бис, Совет Эвилели херектиг барааннарны бодунуң ээлчээнде КУР-дан ап келгенин база-ла утпайн турар бис.

Мырынай чоокка чедир-ле кыдат удуртукчулар Кыдаттың болгаш Совет Эвилелиниң улустарының найыралыңың дугайында, СЭКП-ниң болгаш ККП-нин чаңгыс эвинин дугайында хөй болгаш чөптүг түүлдерни чугаалап, совет дузаламчыны бедии-биле үнелеп, Совет Эвилелиниң дуржулгазындан өөренип алыр деп кыйгырып турганнар.

1957 чылда эш Мао Цзэ-дуннуң чугаалап турганы болза: «Национал хосталга дээш демиселдиң чорудулгазында кыдат улус совет улустуң талазындан аксы-дунма эп-сеткил каттыштырылгазын болгаш деткимчени алган. Кыдат революциянын тиилээнининң соонда Совет Эвилели Кыдатка социализмни тургузарының херээнге бүгү таланың аажок улуг дузаламчыаын база-ла көргүзүп турар. Бо бүгүнү кыдат улус кажан-даа утпас».

Ол дугайын кыдат удуртукчуларның уттуп турар апаргыны кончуг-ла харааданчыг-дыр.

Бистиң партиявыс, бүгү совет киижилер чаа амыдыралдың тургузуушкунунда улуг кыдат улустуң чедиишкиннерине өөрүп база оларга чоргаарланып келген. Кыдат Улус Республиканың 10 чыл ою-биле холбаштыр Пекинге болган байырлыг хүлээп алышкынга чүве чугаалап тургаш, эш Н. С. Хрущевтуң чугаалааны болза: «Бодунуң алдарлыг коммунистиг партиязының удуртулгазы-биле Кыдаттың маадырлыг болгаш күш-ажылга ынакшылдыг улузу кажан бодунуң холунга эрге-чагырганы алганда, улус чон чүнү кылып шыдаарын көргүскен... Кыдат улустуң, Кыдаттың Коммунистиг партиязының чедиишкиннерин бүгү киижилер ам хүлээп көрүп турар. Кандыг арга-биле, кандыг тургузугнуң үезинде улустарның талантылары, чогаадыкчы күштери ёзулуг калбарып болурул, улус бодунуң күүлүг тургузуучу күжүн кажан улам калбак болгаш хандыр көргүзүп шыдаарыл деп чүвени Азияның болгаш Африканың улустары көрүп турар».

Делегейниң коммунистиг шимчээшкининиң иити угланыышкынындан кыдат удуртукчуларның чайлаш эгелээринге чедир херектиң байдалы ындыг турган.

Кыдат эштер 1960 чылдың апрельде «Ленинизм делгерезин!» деп аттыг түүлдерниң чыындызын парлап үндүргеш, делегейниң коммунистиг шимчээшкини-биле боттарының чөрүлдээлерин ажыы-биле илереткеннер. Ленинниң сургаалаан ажылдарының үзүктеп алдынган болгаш шын эвес тайылбырлаттынган түүлдериниден база ушта бижиглелерден үндезилеттинген ол чыындыда алыс утказы ККП-нин өмүнөзүнден эш Мао Цзэ-дуннуң ат салганы 1957 чылдагы Москва чөвүлел хуралының Декларациязының үндезинингe удур, ангы-ангы социал тургузуглуг күрүнелернин тайбың кожа-хелбээ догуннаарының политиказынга удур, амгы уеде делегей дайынын чайладып болурунуң аргаларынга удур, социалистиг революцияны хөгжүдеринин тайбың-даа, тайбың эвес-даа оруктарын ажыглаарынга удур угландырган түүлдер киргенболган. ККП-нин удуртукчулары боттарының үзел-бодалдарын бүгү аксы-дунма партияларга дөген турар апарганнар. 1960 чылдың июльде Пекинге эртип турган Профэвилелдериниң Бүгү-делегей Федерациязының Чиңгине чөвүлелиниң сессиязының үезинде кыдат удуртукчулар аксы-дунма партияларның удуртулгаларынга дыңнатпайн, элээн каш партияларның ынчан Пекинге турган төлээлекчилериниң чөвүлел хуралын чыылдырган болгаш СЭКП-ниң болгаш өске-даа марксисчи-ленинчи партияларның туруштарын, 1957 чылдагы Москва Чөвүлел хуралынга хүлээп алдынган Декларацияны ажыыбиле шүгүмчүлээрин калбартканнар. Оон аңгыда, кыдат эштер СЭКП болгаш өске-даа аксы-дунма партиялар-биле боттарының чөрүлдээлерин партийжи эвес организацияларның ажык индириичe үндүргеннер.

ККП-ниң удуртукчуларының ындыг базымнары аксы-дунма партияларга шыңгыы дүвүрээшкинни болдурган. Ону барымдаалааш, тыптып келген чөрүлдээлерни ККП-ниң удуртукчулары-биле чугаалажып көөрүнүң оралдажышкынын коммунистиг партияларның 1960 чылда Бухарест чөвүлел хуралынга кыларын турган. 50 коммунистиг болгаш ажылчын партияларның төлээлекчилери кыдат удуртукчуларның үзелдерин болгаш хөделиишкиннерин эш-хуузу-биле шүгүмчүлээн болгаш Москва Декларациязының принциптери-биле дүүштүр бүгү делегейниң коммунистиг шимчээшкини-биле чангыс эптиң болгаш кады ажылдажылганың оруунче ээл киреринче оларны кыйгырган. ККП-ниң удуртулгазы эш-хуузунуң дузаламчызын херекке албааны, бодунуң частырыглыг курузун боттандырарын үргүлчүлевиитаан турары болгаш аксы-дунма партиялар-биле боттарының каржышкыннарын уламчылавышаан турары харааданчыг-дыр.

Болуушкуннарның ынчаар хөгжүүрүн болдурбазын оралдашкаш, СЭКП-ниң ТК-зы Кыдаттың Компартиязының Төп Комитеди-биле чугаалажышкыннарны чорудар деп санал үндүргеп. Ол чугаалажышкыннар 1960 чылдың сентябрьда Москвага болган. Ынчалза-даа аксы-дунма партияның саналынын ККП-ниң делегациязының хедери-биле дыннаар хөөн чок болганының хараазы-биле, тыптып келген чөрүлдээлерни ажып эртери ынчан база-ла болдунмаан. 1960 чылдың ноябрьда болган 81 коммунистиг болгаш ажылчын партияларның төлээлекчилериниң Чөвүлел хуралынга аксы-дунма партияларның эң хөй кезии ККП-нин удуртулгазының алдагдалдыг үзел-бодалдарын болгаш концепциязын бүрүү шапкаш. Кыдат делегация ол Чөвүлел хуралга боттарыныы оңдагай үзелбодалдарын кызымаа-биле камгалап турган болгаш оон бүрүн башкалаттыра бээринин айыыл илереп келгенде, чүгле ынчан Медеглелге ол адын салган.

1960 чылдың Медеглелиниге бодунуң адын салып турда, кыдат удуртукчулар чүгле кажарлап турган дээрэи ам шүүтла иле апарган. Чөвүлел хуралдың соолгуне олар Албанияның Күш-ажыл партиязының удуртукчуларын үн дамчыдыкчызы кылдыр ажыглавышаан, бодунуң курузун пропагандазаарын катап эгелээннер. Бистиң партиявыстың артынга тура СЭКП ТК-га болгаш Совет чазакка удур кампанияны олар калбартканнар.

1961 чылдың октябрьда СЭКП-ниң ТК-зы ККП-биле харылзааларны чогумчудар дээш чаа оралдажышкыннарны кылган. Эштер Н. С. Хрущев, Ф. Р. Козлов, А. И. Микоян олар СЭКП-ниң XXII съездизинге келген эштер Чжоу Эньлай, Пын Чжэн болгаш өске-даа удуртукчу ажылдакчыларбиле беседаларны кылган. Эш Н. С. Хрущев XXII съездиге чугаалажып көрүп турган принципиалдыг айтырыглар талазы-биле СЭКП ТК-ның туружун кыдат делегацияга тодаргай тайылбырлаан, Кыдаттың Коммунистиг партиязы-биле найыралды болгаш кады ажылдажылганы быжыглаарынче бистиң өскерлиш чок түткүлүүвүстү демдеглээн.

1962 чылдың февраль 22-де болгаш май 31-де бодунуң чагааларынга СЭКП-ниң ТК-зы коммунистиг шимчээшкининиң сырый каттыжылгазын кошкадып болуру-биле бистиң ниити херээвиске айыылдыг ындыг уржуктарже ККП-ниң ТК-зының кичээнгейин угландырган. Совет кыдат харылзааларга тыптып келген бергелерни империалистер бодунуң эрге-ажыктарынга ажыглай бээр арганы бербес кылдыр базынарны кылырын кыдат эштерге ынчан саналдаан бис. Иштики информация солчуру, делегейниң демократтыг организацияларынга аксы-дунма партияларның туруштарын дугуржуру болгаш өске-даа талалар ышкаш ындыг айтырыгларның талазы-биле улам-на дээштир хемчеглерни алырын СЭКП ТБ база саналдаан.

Ынчалза-даа ККП болгаш БУР-биле бүгү шугумнар талазы-биле харылзааларны экижидиринче угланган ол чагаалар болгаш өске-даа практиктиг базынар Пекинден деткимче харыы албаан.

Эрткен чылдың күзүнүнде КУР-нуң Совет Эвилелинге элчини турган эш Лю Сяонун Москвадан үнүп чоруурунуң мурнунда СЭКП ТК-ның Президиуму оон-биле үргүлчүлеп беседаларны кылган. Ол беседаларның чоруп турганының үезинде ТК-ның Президиуму кежигүннери кыдат-совет найыралды быжыглаарының херээнге инициативаны база катап илереткен. Эш Н. С. Хрущев эш Мао Цзэ-дунга бистиң мындыг саналывысты дамчыдып бээрин эш Лю Сяодан дилээн: «Бүгү маргылдааларны болгаш чөрүлдээлерни сөксадыр, ким шынныгыл—ким буруулугул дээрэин чугаалашпас, эрткен чүвени катап көдүрбес, а бистиң харылзаларывысты арыг арындан эгелээр». Бо аныяктыг кыйгыга безин кандыг-даа харыы албаан бис.

Аксы-дунма партиялар-биле бодунуң идеологтуг чөрүлдээлерин ханылатпыпаан, ККП-ниң удуртукчулары оларны бүрүнелер аразының харылзааларынче шилчидип турар апарган. Кыдат органнар Совет Эвилели-биле болгаш өске-даа социалистиг чурттар-биле КУР-нуң экономиктиг болгаш садыг харылзааларын кызырып эгелээннер. КУР-нуң чазаанын инициативазы-биле Кыдаттың Совет Эвилели-биле садыглажышкынының хемчээли соолгу үш чылдар дургузунда барык үш тап кызырылган; комплектилиг дерилгелерни бээри дөртен катап эвээжээн. Бо кызырлышкын кыдат удуртукчуларның инициативазы-биле кылдынган. КУР-нуң удуртукчуларның мындыг орукче киргенинге бис харааданчыг турар бис. Кыдат-совет харылзааларны улам хөгжүдер, кады ажылдажылганы калбартыр ужурлуг деп, бис санап келген болгаш санап-даа турар бис. Ол, ийи талаларның кайызынга-даа, хамыктың мурнунда Совет Эвилелиниң болгаш өске-даа социалистиг чурттардан улуг дузаны эп турган улусчу Кыдатка ажыктыг болур ийик. Совет Эвилели Кыдат-биле калбак харылзааларны мурнунда хөгжүдүп турган, ол бөгүн-даа оларны кызырарга дээш эвес, а калбартыры дээш туружун турар. Социалистиг чурттар-биле экономиктиг харылзааларның хөгжүлдезиниң дугайында сагыш салыышкынны бирги ээлчегже ККП-ниң удуртулгазы илереткеи дег ышкаш. Ынчалза-даа ол дедир угланыышкын-биле хөделип, КУР-нуң экономиказынга ындыг хөделиишкиннерниң чедирип турар когаралын барымдаалавайн турар.

Ындыг харылзаалар кымның буруузу-биле кызырылганын кыдат удуртукчулар бодунуң улузунга шыны-биле чугаалаваан. СЭКП-ниң даштыкы болгаш иштики-даа политиказын баштаарынче, антисоветтиг хөөннерни өөскүдеринче угланган калбак дропагандаңы кыдат коммунистериниң ортузунга болгаш харын-даа чурттакчы чоннуң безин ортузунга калбарткан чурган.

Ол шын эвес хөделиишкиннерниң кыдат эштериниң кичээнгейин СЭКП ТК угландырган. Тургустунуп келген маргылдаалар болгаш чөрүлдээлер-биле холбаштыр кандыг-бир партияны чамдыкта мактаар, чамдыкта каргаар кылдыр улусту ынчаар дедир сургап болбазын кыдат эштерге чугаалап турган бис. Социалистиг чурттарның улустарының аразында харылзаалар амгы уеде мөңгези-биле тургустунуп турар болганда, аксы-дунмалышкы партияларның аразында чөрүлдээлер—түр үеним болуушкунундан ханылатпынмас дээрэи коммунист бүрүзүнге билдингир.

Ынчалза-даа кыдат удуртукчулар СЭКП-ниң эш-хуу болгаандырыышкыннарын харексевейн-даа, кыдат-совет харылзааларны улам-на чидиглендиргеннер.

Делегейниң демократтыг организацияларында кыдат төлээлекчилер 1961 чылдың төнчүзүнден эгелээш, боттарының алдагдалдыг үзелдерин ажыы-биле дөгээш турупканнар. 1961 чылдың декабрьда Тайбынның Бүгү-делегей Чөвүлелиниң Стокгольмга болган сессиязына кыдат төлээлер тайбың болгаш чепсегленишкинни дүжүрери дээш Бүгү-делегей конгрезин чылдырарынга удурланганнар. Профэвилелдериниң Бүгү-делегей федерациязының, Тайбын талалакчыларының Бүгү-делегей шимчээшкининиң, Африка-азий эп-сеткил каттыжыышкынының шимчээшкининиң, Демократтыг аныяктарның Бүгү-делегей федерациязының, Хөрээженнериниң Бүгү-делегей демократтыг федерациязының болгаш өске-даа хөй организацияларның ажыл-чорудулгалары кыдат төлээлекчилериниң сандарадыкчы үүлгедиглериниң түңнелинде, 1962 чылдың дургузунда бергедээшкиниит байдалга киирген турган. Европанын социалистиг чурттарының африка-азий эп-сеткил каттыжылгазының комитеттериниң төлээлекчилериниң Азия болгаш Африка чурттарының улустары-биле эп-сеткил каттыжылгазының Мешиге болган III конференциязынга киржиринге олар удурланганнар. Кыдат төлээлериниң удуртукчузу совет төлээлекчилерге «як кештиг киижилериниң кылыр чүвези мында чок» деп медеглээн. Совет Эвилели Азия чурттарынга... хамаарышпас деп чылдагаанны үндезилээш, журналистериниң Джакартага болган конференциязынга кыдат төлээлер совет журналистерни оон долу эргелиг киржикчилерь кылдыр киирбезинин шүгүмүн чорудуп турганнар. Бүгү диптернин херээженнеринге кыйгырыг хүлээп ап турда. Конгресске төлээлетиргеп 110 чурттардан чүгле ийи чурттарның—Кыдаттың болгаш Албанияның төлээлери херээженнер удур бадылаан турда. Хөрээженнерниң чоокта чаа болган Бүгү-делегей конгрезинге чедирер турган когаралын барымдаалавайн турар.

(Эгези. Уланчызы 2-ги 3-нү арыннарда).

Совет Эвилелинин Коммунистиг партиязынын Төп Комитединин

АЖЫК ЧАГААЗЫ

(Уланчызы. Эгези 1-ги арында).

резинин шуут хей кезинин сандарадыкчы ажыл кылып, алдагдалдыг политиктиг угланышкынны чорудуп турар деп кыдат эштерин буруудутканы аддептиг болгаш кайтамчыг болуп турар. Моон алгаш кээрге, хосталгага ынакшылдыг херээженнерин хей миллион кижилиг болуу денге баспайн, уурук-сууруктап чоруп турар, а чүгле ийизи шын чоруп-чыскаалды барымдаалап турар шыкаржыл!

Кыдат удуртулганыц СЭКП болгаш өске-даа аку-дуцма партиялар-биле маргылдаалариның кыска тоогузу ындыг-дыр.

ККП-нин удуртукчулары болза, Коммунистиг шимчээшкинин ниити угланышкынынга боттарының онзагай шугумун удурланыштыр салып, ангы-ненин үнделин айтырыгларының талазы-биле ол шимчээшкинге боттарының чагыргазын, ханы частырыглыг үзел-бодалдарын дөгээрин оралдажып турарын ук тоогу көргүзүп турар.

II.

Бир талазында, ККП-нин, өске талазында,—СЭКП-нин, делегейнин коммунистиг шимчээшкининиң аразында маргылдааларының үнделинин чогум чүдел? ККП ТК-ның июнь 14-теги чагаазы-биле танышкан-на кижи бүрүзүнге ындыг айтырыг тургустунуп келири чугаажок.

Ол чагаада хей-хей түүдерин баштай көөрге: кыдат эштер чогум кымнарның-биле маргыжып турар чоор?—деп, билдиннее түүл тыптып кээп болур. Чижээ, социалистиг революцияга чөпшээрежнее азы империализмге удур демисел чорударын, национал-хосталгалыг шимчээшкинни деткирнин бодунуң херээ деп санавайн турар коммунистер туруп болур бе? ККП-нин удуртулгазы ындыг түүлдерни чүге ынчаар салдыкпазы-биле көдүрүп турарларын?

Ындыг айтырыг база туруп кээп болур: хей-ле чугула айтырыглар талазы-биле кыдат эштерниң чагаазында айтыкан туруштар-биле чүге чөпшээрежнп болбазын? Чижээ, дайын болган тайбың дээн ышкаш ындыг үнделин айтырыгны ап көрөе. Бодунуң чагаазында ККП ТК тайбың дугайын болган тайбың кожа-хелбээ догуннаашкынның дугайын чугаалап турар.

Херектиң үжүру түүдел дээрге, кыдат эштер амгы үениң үнделин айтырыгларының талазы-биле марксисчи-ленинчи партияларның айтышкыннарынга удур походту эгелээш, бирээде, оларның кажан-даа илереттээни, оларга окта таарышпас ындыг үзелдерни СЭКП-ге болгаш марксисчи-ленинчи өске-даа партияларга шамнап турар; ийиде, коммунистиг шимчээшкининиң документилериниң алгылаан формулаларны болгаш айтышкыннарны сес кырынга үүлээп турар болзажок, боттарының алдагдалдыг бодалдарын болгаш ыын эвес турушторын чажырып, чаларын оралдажып тураралар. Тайбың дээш, амгы-амгы социал тургузуглуг күрүнелер-биле тайбың кожа-хелбээ догуннаары дээш, улустарның өске-даа демисселинге удур, чепсегленнишкинни дүжүрөринге удур ажыы-биле хөделири дээрге-ле бүгү делегейниң коммунистериниң болгаш тайбыңга ынакшылдыг улустарының каравнга көзүлдүр-ле боттарының турушторын сойгалаары, оларны боттарындан хоорүлдурары болур ийик. Ынчангаш месиддежиишкин улам-на ханылап кирген түдүн, ККП-нин удуртулгазының туружуун сулазы улам тодаргай илереттинген түдүн. ол ындыг чажыртынышкынче улам хынаан кирер апаар. Кыдат эштерниң ындыг аргазын барымдаалап көрбес чүве болза, мартылдаа амыдыралдан хоорук-байдалдыг болу берген ышкаш-чугаа болза амыдырал айтырыгларындан ырак түс-түе түүлдериң дугайында болуп турар ышкаш кылдыр көрүнүшүнден сагындырып болур.

Херек кырында ап көөр болза, маргылдааның төвүнде улустарның хан-дамырындан түдүш эрге-ажыктарынга холбашкан айтырыглар туруп турар.

Ол дээрге дайынның болгаш тайбыңның айтырыглары, делегейниң социалистиг системазының ролюнуң болгаш хөгжүлдезиниң айтырыы-дыр, ол болза «кижиниг чүдүүр чоруктуң» идеологиязынга болгаш практиказынга демисселдиң айтырылары, ол дээрге делегейниң амыдычын шимчээшкининиң болгаш национал-хосталгалыг демисселдиң стратегиязының болгаш тактиказының айтырыглары-дыр.

Бо айтырыгларны амыдыралдың болу· социалистиг чурттарда бүгү делегейде болган ханы өскерилгелер· сөөлгү чылдарда, социализм биле империализмниң аразында күштерниң денгүүрүнде өскерликшиннер, бистиң шимчээшкининиште чаа болдунар аргалар көдүрген. Коммунистиг шимчээшкин делегей хөгжүлдезиниң амгы үе-чадазының байдалдарынга болгаш негелделеринге таарыштыр чинтиме шугумну ажыыдан кылгаш, ол айтырыгларга харыыны бээр ужурлуг турган болгаш берген-даа.

Коммунистиг партияларның чаңгыс ай санал-оналы-биле алырга, бүгү коммунистиг шимчээшкининиң хөгжүлдезинге чаа үе-чаданы ажыктан СЭКП-нин XX съездизи бо талазы-биле аажок улуг рольду ойнаан. Амгы үеде коммунистиг шимчээшкининиң ниити политиктиг курлуун тодаргайлап айтыкан компартияларның коллективтиг ажыыдан кылган документилеринде — 1957 чылдың Декларациязында болган 1960 чылдың Мелегелинде ындыг үнелел бижиттинген турган.

Ынчалза-даа ККП-нин удуртукчулары ам аңаа удурланыштыр өске курсту идип үндүргеннер, оларның туружу кол-кол айтырыглар талазы-биле коммунистиг шимчээшкининиң ниити шугумундан улам-на карышкак бооп турар.

Ол дээрге хамыктың мурнунда дайын болгаш тайбың дугайында айтырыгга хамаарыжып турар.

Дайын болгаш тайбың айтырыгларының үнелелинде, оларны шинтпирлээрин канчаар көөрүнде кандыг-даа бидиимес болгаш чедир чугаалаттынмаан чүве чок,—херек болза улустарның салым-хуузунга, бүгү кижи төрелгетеннин кезиг үезинге хамаарыжып турар.

Дайын болгаш тайбың айтырыгларынга ККП-нин удуртулгазында бистин-биле, делегейниң коммунистиг шимчээшкининиң-биле үнделин принципиалдыг чоруулээлер үнүп келген дээрзин партияга болгаш улуска бүгү-ле ажыы-биле чугаалаарын СЭКП ТК бодунуң хүлээлгези кылдыр санап тур. Оларның алыс утказы делегейниң термоядролуг дайынын чайладып болурунуң аргазы, янзы-бүрү социал тургузуглуг күрүнелерни тайбың кожа-хелбээ догуннаашкыны, тайбың дээш демисселди болган делегейниң революстуг шимчээшкининиң боттарының аразында харылзаазы чижектиг ындыг чугула айтырыгларны удурланыжах кылдыр көрүп турарында.

Бистин партиявыс XX болгаш XXII съездилеринин шинтпирлеринге. Декларацияда болгаш Мелегелде делегейниң коммунистиг шимчээшкинин тайбың дээш демисселди, термоядролуг халапты болдурбазын коммунистерниң мурнунга бирги чергенин сорулгазы кылдыр салган. Делегейде күштерниң денгүүрүн бис боттуу-биле үнелеп көрүп турар болгаш империализминиң моогу-шынары өскерилбээн болгаш дайынның болу баар айнызы чайлаттынмаан-даа болза, социалистиг күрүнелерниң күчүлүг кады ажыдажылгазы нол багананы болур турар тайбының күштерниң амгы байдалдарында делегейнин чаа дайынын каттышкан күш-биле болдурбайн барып болур дээр дугайында түүнелди сортан кылып турар бис.

Дайынны чорудар чепсектерниң шынар талазы-биле үнделин өскерилгелерин, ындыг болганда, оон болдурар ужуктарын бис база-ла үгленгыры-биле үнелеп турар бис. Бо түс чыдың ортаа үезинде тургустунган ракета-ядролуг чепсек дайын дугайында мурнундагы бодалларны өскерткен. Ол чепсек кажан-даа хоступ көрбээн үрегленчи күштүг. Чүгле күчүлүг чаңгыс термоядролуг бомбаның частыышкыны делегейниң бирги болгаш ийиги дайыннарын кады алырга, моон мурнундагы бүгү дайыннарга ажыглаан бүгү дайынчы чепсектериниң частыышкыннарындан ажыг болур дээрзин чугаалаарга-ла четчир. А ындыг бомбалар хей-хей ийи кылдыр моонниттинген!

Ол айтырызы коммунистер херекке албайн баар эргелиг бе? Термоядролуг дайынның ужуктарының дугайында бүгү ыын чүвени үлүска чугаалаар ужуруг бис бе? Ыяавыла чугаалаар ужуруг деп санап турар бис. Кыдат эштерниң бадыткап турары ышкаш, ол чорук массаларга «ынчурадыр» салдар чедирип ыидавас. Харын-даа амгы үениң дайынының дугайында ыын чүүл болза тайбың дээш, дайын айнызының үнер дозу—империализме удур демисселче массаларның күзел соруун болгаш энергиязын мобилизастаары болур.

Коммунистерниң тоогулуг сорулгазы — делегейниң тер-моядролуг дайынын болдурбас дээш улустарның демисселин организастаары болгаш баштаары болур.

Делегейниң чаа дайынын болдурбазы—черле боттуг болгаш күүсеттинер сорулга. Күрүнелер аразынга дайынмарның фаталдыг чайлаш чогу бистиң үевисте чок дээр дугайында үлүг ужур-дужаалыг түннелди бистиң партиявыстың XX съездизи кылган. Ол түннел чаагай күзелдерниң үре-түнелеи эвес, а делегей кырында ангылар күштериниң денгүүрүн боттуг, артем талазы-биле шынгыы аналитээнинин түннели-дир; ол түннел делегей социализминиң аажок улуг күчүзүнге үнделеттинген. Бо айтырыг талазы-биле бистиң үзел-бодалдарывыска делегейниң бүгү коммунистиг шимчээшкини каттыжып турар. «Делегей» дайынын болдурбайн барып болур», «чер кырынга социализминиң долу тиилелгези болбаанда-ла, делегейниң чамдык кезээнге капиталнзм арткан турда-даа инитилелдиң амыдыралындан делегей дайынын калып болур боттуг арга тургустунар»—деп. Мелеглелде айтып турар.

Ол Мелеглелдиң адаанга кыдат эштер база ат салган.

А ККП-нин удуртулгазының туружу кандыгы? Оларның: империализм туруп турда дайынны үзүткан болбас; тайбың кожа-хелбээ догуннаашкын—иллюзия-дыр, ол социалистиг чурттарның даштыкы политиказының чинтине принципи эвес; тайбың дээш демисел революстуг демисселге шаптыктаар деп пропагандаал турар үезистери чүү дээни ол?

Ол тезистер дээрге дайынның болгаш тайбыңның айтырыгларынга кыдат эштер делегейниң коммунистиг шимчээшкининиң ниити курузунга чөрүшкен болуп турар дээни ол-дур. Олар делегейниң чаа дайынын чайладып болурунга бүзүревейн, тайбыңның болгаш социализминиң күштерин чедир үнелевейн турар болгаш империализминиң күштерин эрттир үнелеп, дайын айнызынга удур демисселче улус массаларны мобилизастаарын херек кырында тоол көрбейн турар.

Социалистиг чурттарның улустарының, делегейниң ажылчын ангызының, бүгү демократтыг болгаш тайбыңга ынакшылдыг күштерниң дайын өскүдүүкчүлериниң планнарын үзе шаап база амгы болгаш келир үениң салгакчыларынга тайбыңны чедип ап шыдаар аргалынга кыдат эштер бүзүревейн турары ол шыкаржыл. Кыдат эштерниң ыыткыр революстуг домактарының артында чүү туруп турарын? Ажылчын ангының күштеринге, оон революстуг аргалынга бүзүревес чорук, тайбың кожа-хелбээ догуннаашкынның бодунаарында-даа, анты демисселинде пролетариаттың тинилээринге-даа бүзүревес чорук туруп турар. Дайынны болдурбас дээш демисселге тайбыңга ынакшылдыг бүгү күштер каттыжып турар. Боттарының анты составының талазы-биле болгаш боттарының ангы эрге-ажыктарының талазы-биле олар янзы-бүрү. Ынчалза-даа тайбың дээш демисел оларны каттыштырып болур, чүге дээрге атомнуг бомба анты талазы-биле принципти барымдаалавас,—оон үрегдекчи күжүнүн кавызынга таварышкан бүгү кижилерни ол үзүткеп каар.

Кыдат эштерниң саналдап турар оруунга кирери—тайбың дээш боттарының турушчуг болгаш эрес демисели-биле улустарның ынакшылын чаалап алган коммунистиг партиялардан улус массаларны хоорулдур иткени ол болур.

Социализм болгаш тайбың калбак улус массаларының медерелинде ам чарыкбас түдүш чүүл болган!

Термоядролуг дайынның бүгү айнызын кыдат эштер шуутла чедир үнелевейн турар. «Атомнуг дайын—ол дээрге саазын пар-дыр». «Ол мырынай-ла коргунчуг эвес» — деп олар бадыткап турар. Кол чүве—империализмни дүрген-не үзүткээры болур дижип, а кандыг арга-биле, кандыг чидириглер-биле ону чедип алырын—ийиги чергенин айтырыы кыдыр көрүп турарлар. Кымга ийиги чергенин болуруз?—деп айтырар апаар. Термоядролуг дайын өөскээн таварылгада өлүмге таварыжыр чүс-чүс миллион кижилерге бе? Ындыг дайынның баштайгы шактарында-ла чер кырынан ширбижип каапгар күүнелерге бе?

Миллион-миллион кижилерниң салым-хуузу-биле кым-даа, оон иштинде улуг күүнелер-даа ойнаар эргези чок. Улустарның амыдырылдан делегей дайынын чайладырыгы, кижилерни массалыг үзүткээрын болгаш кижи төрелгетеннин деп-шилгеннинң үнелиг түүлдерин үрээрин болдурбазынга болуунуң күжениишкинин үндүртүсевестерни буруу шавары чөптүг.

ККП ТК-ның июнь 14-те чагаазында революциянын херээнге «чайлаш чок когаралдар» турар дээр янзылыг чүвенин дугайын хей катап чугаалаан. Дайынга чүс-чүс миллион кижилерден когарап болур дугайын чамдык харыысалгалыг кыдат удуртукчулар база медеглеп турганнар. «Тиилээн улустар буурап дүшкен империализминиң бузундуларынын кырынга капиталистиг тургузугтуң үезиндээзинге болаарга, муң катап бедик дешпилгени эң дүрген техниктер-биле тургузар, болунуң ёзулуг кайгамчык чаагай келир үезин тургузар» деп ККП ТК-ның түүлдүг деп көргенн «Ленинизм делгерезин!» деп аттыг чыныды номга балыткап турар.

Делегейнин ракета-ядролуг дайыны болунуң сөөлүнге кандыг янзылыг «бузундуларны» арттырып каап болурун? дээр дугайында кыдат эштер боттарынга отчёттуу кылып турар бе, дээрзин олардан айтырары күзенчиг-дир.

Чүс-чүс миллион кижилерниң өлген сөөктөрининң кырынга «муң катап бедик дешпилгени» тургузар дугайында кыдат удуртулганың үзел-бодалдары-биле чөпшээрежнп болбас дээр дугайында бистин бүгү партиявыс, бүгү совет улус бир эп-сеткилдиг деткинр дээрзинге СЭКП ТК болгаш бис бүзүрен турар бис. Ындыг үзел-бодалдар марксизм-ленинизминиң идеяларынга үнделнин-биле чөрүшкек болуп турар.

Империализмни үзүткээрынга кандыг чепсекти оларның саналдап турарын кыдат эштерден айтырары күзенчиг-дир.

Бис шуптувус империализмни болгаш капитализмни үзүткээры дээш туружуп турар бис. Бис капитализминиң чайлашчок бууран дүжеринге чүгле бүзүрен турар эвес, харын ол чорук анты демисселинин аргазы-биле база болдунар-ла дүргени-биле боттанган турзун дээш бүгү-ле чүвени кылып турар бис. Ол төөгүлүг айтырыгны кым шинтпирлээр ужуруглуг? Хамыктың мурнунда болунуң авангарды—марксисчи-ленинчи партиязынга баштаткан чүүл бүрүзүнүң ажылчын ангызы. күш-ажылчы улус шинтпирлээр.

Кыдат эштер өске түүлдү саналдап турар. Олар болза «бууран дүшкен империализминиң бузундуларының кырынга», бирингээр чугаалаарга, дайынны өөскүдүп үндүргенинин түннелинде «кайгамчык чаагай келир үе» тургустунган турар деп шуут чугаалап турарлар. Бир эвес ол бодал-биле чөпшээрежнр чүве болза, тайбың кожа-хелбээ догуннаашкынның принципи, тайбыннң бызыглаары дээш демисел шынап-ла херек чок апаар-дыр. Ындыг авантюристиг оруукка туруп шыдавас бис, ол орук марксизм-ленинизминиң алыс утказынга чөрүшкек болуп турар.

Бо үеги байдалдарда делегей дайыны термоядролуг дайын болуру бүгүдеге билдингир. Империалистер боттарының эргезинде бар бүгү-ле чепсектерин ажыглаваан шаанда, сценадан эки-тура-биле чайлаарын. хөөр хааржааның иштинге эки-тура-биле чыдып алырын күзевестер.

Термоядролуг чепсекти «саазын пар» деп адап турар кижилер ол чепсектиң үрегленчи күжүнүн дугайында бүрүн отчёттуу боттарынга кылбайн турарлар боор.

Бис ону үгланылалдыг өөренип көрүп турар бис. Термоядролуг чепсекти бис боттарывыс кылып база четчир санныг кылдыр белеткеп алган бис. Оон үрегдекчи күжү биске эки билдингир. Ынчангаш бир эвес империалистер биске удур дайынны өөскүдүп үнүп кээр чүве болза, ол сүрлуг чепсекти агрессорларга удур хереглээриниден бистиң холувус чалдаамас. Ындыг болза-даа бир эвес бисче баштай халдап келбес болза, бис ол чепсекти херекселвес бис.

Марксистер-ленинчилер бызыг тайбынны хандырарын империализмден ону дилеп алырынын аргазы-биле эвес, а революстуг марксисчи-ленинчи партияларны сырый каттыштырып, бүгү чурттарның ажылчын ангызын сырый каттыштырып, хосталга болгаш национал хамаарышпас чорук дээш демисежнп турар улустарны сырый каттыштырып турганы, социалистиг чурттарның экономиктиг болгаш кэнгалал күүзүнге дазнгаш чедип алыр.

Кайгамчык чаагай келир үени термоядролуг дайынга бууран дүшкен эрги делегейнинн бузундуларының кырынга тургузарын саналдап турар кыдат эштерге ыыдыг айтырыгны салыры күзенчиг: империализм тергиидеп турар чурттарда ажылчын ангы-биле бо айтырыгның дугайын олар сүмележип көрген ирги бе? Капиталистиг чурттарда ажылчын ангы: дайынны өөскүдүнер· ынчангаш империализмни үзүткээш, бистиң чурттарывысты чок кылып каапгынар деп силерни бис дилеп тур бис бе, ынчаш? деп, оларга ыыдыг харыыны чайлаш чок берген турар ийик. Монополистер, империалистер дээрге шоолуг хей эвес болуп-ле болгай, а капиталистиг чурттарның чурттакчы чоннарының кол составы—ол дээрге ажылчын ангы, күш-ажылчы тараачынар болгаш күш-ажылчы интеллигенция болуп турар. Атомнуг бомба болза· империалист кайдал, а ажылчы чоп кайдал—деп ылган турбас—ол бомба шөлдерге чылча дүшкүлеттер, ынчангаш чаңгыс монополистке хамаарыштыр миллион-миллион ажылчыннарны үзүткээн каап болур. Ажылчын ангы болгаш ажылчы чоннар, бистиң дириг турар, турбазывыстың болгаш бистин ангы демиселивистин айтырыгларын бистин өөрүзевистен шинтпирлээр аргени кайын алган силер — бис база-ла социализм дээш туружуп турар бис, ынчалза-даа ону делегей дайынын өөскүдериниң аргазы-биле эвес, харын ангы демиселин-биле чаалап алырын күзеп турар бис деп. ындыг «революсчулардан» айтыра бээрлер.

Кыдат эштерниң айтырыгны ыынчаар тургузуп турары капитализмни үзүткээр демисселге ангыяын үзеп эвес, кандыг-ла бир сыр өске сорулга бар-дыр дээр дугайында ёзулуг каразынышкынны төрүттүндүрүп болур. Бир эвес эрги делегейниң бузундуларының аразынга ларлакчылар-даа, ларлатканнар-даа хөөржүттүне бээр чүве болза, «кайгамчыктыг келир үени» кым тургузарын?

«Бүгү чурттарның пролетарийлери, каттыжынар!» деп дозуп-биле илереттинген ангының интернационалисчи үеледериин орнуга «Чөөн-чүктүң хады Барыын-чүктүң хадын базыттар» деп, анты талазы-биле утка чок дозуну кыдат эштер чүткүлдүг пропагандаал турар дээрзинге моон-биле холбаштыр эскербейн барып болбас.

Бистиң партиявыс социалистиг революциянын айтырыгларының талазы-биле, чүрт бүрүзүнге революцияны ажылчын ангы, ажылчы чоп таштыкылап дайын холгаарлаашкыны чокка боттандырар деп санавышаан, ангының марксисчи-ленинчи туруштарында быжыы-биле туруп турар.

Бир эвес империалистиг сарыыл чоктар дайынны черле болдуруттар чүве болза, улус чоннар капитализмни ширбий шапкаш, хөөржүдүп каапгар деп чүве черле билдингир. Ынчалзажок коммунистер — улус чоннарның төлээлекчилери, социалистиг гуманизминиң ёзулуг демисселчилери — чүс-чүс миллион кижилер өлүп болур делегейниң чаа дайынын болдурбазының бүгү-ле хемчеглерин алыр ужуруглуглар.

Чоннуң эрге-ажыктарын ёзулуг үнелээр чаңгыс-даа партия делегейниң чаа дайынын болдурбас, янзы-бүрү ниитилел тургузуглуг күрүнелерниң тайбың кожа-хелбээ догуннаарын хандырар талазы-биле бодунуң харыысалгаазын медереп билбейн барып шыдавас.

Бистин партиявыстың шугумун илергейлеп тургаш, эш Н. С. Хрущев мынча дээн: «Империализм бар турда, колониализм бар турда, хосталгалыг дайыннар болгулаар. Ол болза революстуг дайыннар-дыр. Колонизаторлар үлүс чоннарга хамаарышпас чорукту аки-тура-биле тыпсын бербес чүве болганда, ындыг дайыннар чүгле тыптып болур эвес, харын чайлаш чок болгулаар апаар. Ындыг болганда, улус чоннар чүгле демисел-биле, оон иштинде чепсектиг демисел-биле боттарының хосталгазын болгаш хамаарышпас чорууп чаалап ап болурлар. Совет Эвилели национал-хосталгалыг шимчээшкинге эң-не калбак деткимчени көргүзүп турар. Вьетнамның, Египеттиң, Иракның, Алжирнин, Йеменнин, Кубаның болгаш өске-даа чурттарның улустарынга бистин чуртувустун көргүскеп боттуг дуазын бүгүде билир.

Совет Эвилелинин Коммунистиг партиязы тайбың кожа-хелбээ догуннаашкынның ленинчи принципин совет даштыкы политиканың кол шугуму кылдыр чарлаан. ону чайгылыш чокка эдерип турар. 1953 чылдан эгелээш, ыланғыя СЭКП-нин XX съездизинин соонда, бистин тайбынга ынакшылдыг политикавыс улам идепкейжээн, улус массаларның эрге-ажыктарынга дүүштүр делегей байдалынын чорудуунга оон салдары улам өөскээн.

«Тайбың кожа-хелбээ догуннаашкын» деп билинишкин чүгле империалистиг чурттар-биле эвес, харын база социалистиг чурттар-биле болгаш чоокта чаа колониалдыг дарлаадан адырылган чурттар-биле бистин харылзаа-байдалаарывыстың принциптерин кызыгаарлаар дээр ындыг болаалга кыдат эштер бистн чыыштыр тудуп турарлар-дыр. Ол шуут-ла ындыг эвес дээрзин, найырлалын болгаш эш-хуузунун дузалажылгазының принцивин социализм чурттарының аразынга харылзаа-байдалдарының чугула принцивин кылдыр бис бир дугаарында чарлаан, ону быжыг болгаш хажык чок эдерип турарывысты, хосталган улустарга бүгү таланын янзы-бүрү дузалажчызын көргүзүп турарывысты олар эки билирлер-де болгай. Ындыг турбүже, кандыг-бир бодал-биле бо бүгүнү шуут-ла хажыды көргүзерин олар боттарынга ажыктыг кылдыр санап турарлар-дыр.

Совет Эвилелинин тайбын болгаш делегейнин айнызы чок чорууу дээш, чепсетленнишкинни бүгү-нинти бүрүн дүжүрөри дээш, ийи делегей байынының артынчыларын үзүткээры дээш улустар аразының бүгү маргылдаалыг айтырыгларын чугаалажышкыннар аргазы-биле шинтпирлээри дээш чүткүлдүг демисели үре-түнелдерлиг болган. Бистиң чурттувустун бүгү делегейге ат-алдары кажангызынан-даа артык бедик, бистиң бүгү делегей байдалывыс кажангызынан-даа артык быжыг. Совет Эвилелинин болгаш өске-даа социалистиг чурттарның экономиктиг болгаш шериг күчүлерин улам-на өстүрүп, оларның тайбыңга ынакшылдыг даштыкы политиказының улам ынайгы хөгжүлдезин чедип ап шыдаан бис.

Тайбың кожа-хелбээ догуннаашкынның ленинчи политиказын чорудуп келген бис, чорудуп тур бис, моон соңгаарда чорудар бис деп СЭКП ТК медеглеп тур. Ону бистиң партиявыс совет улустуң болгаш өске-даа бүгү чурттарның улустарының мурнунга бодунуң хүлээлгези кылдыр көрүп турар. Тайбынны камгалаары дээрге-ле социалистиг системаның быжыгарынга эң-не ажыктыг кылдыр дузалаары, ындыг болганда, хосталгалыг демиседдиң болгаш делегейниң революстуг чорудулгазынга оон салдарлыын күштелиринге дузалаары ол-дур.

Бир талазында СЭКП болгаш өске-даа марксисчи-ленинчи партиялар-биле, өске талазында, ККП-нин удуртукчуларының аразында дайын, тайбың болгаш тайбын кожа-хелбээ догуннаашкын айтырыгларын канчаар көөрүнүн талазы-биле ханы ылгалдар 1962 чылда Кариб далайга болган кризис үезинде онза тодараан. Ол болза делегейнин чидиг кризизи болган: кижи төрелгетеп эртнен чылдың октябрьда ышкаш термоядролуг дайынга шак ынчаар чоокшулаваан турган.

Бистерни кыдат эштер кариб кризизинин үезинде Кубаже ракеталар сөөрткеш, «авантюралыг чазыг кылган, а оон соонда америк империализминин мурнунга дүжүп бериишкин» кылгаш, ракеталарны Кубадан үндүр сөөртүп келген деп бадыткап турарлар*.

Ындыг бадыткалдар фактыларга шуут удурланышкак бооп турар.

Шынында, херек кандыг турганыл? Кубага удур АКШ империализминиң чепсектиг агрессизы ам дораан-на эгелей берип болур ужуруглуг дээрзин чугаалап турган тодаргай барымдаалар СЭКП ТК-га болгаш Совет чазакка бар турган. Агрессияга ойтур шавыышкынны бээрингe, куба революциязыны шынап камгалаарынга эң-не шинтпирлиг хемчеглер херектиг турганын бистер тода билип турган бис. Каргыш болгаш сагындырыглар — бир эвес оларны эң-не «ыыпгыы сагындырыглар» деп адап-даа база ийи чүс чартык катап оларны дагынаап-даа туразы,—олар империалистерге доткар болбас.

---

* 1963 чылдың март 8-те үнген «Женьминь жибао» солунуң «АКШ-тың Коммунистиг партиязының медеглелиниң дугайында» деп мурнуку үүлүнге ындыг янзылыг бадыткал кылдынган.

Куба революциязы камгалаарының эргежок чугулазын барымдаалаан. Совет чазак Кубаның чазаа-биле Кубаже ракетаны чедирер деп дугурушкан, чүге дизе, америк империализминин талазындан агрессияны чайладырынга ол болза кара чангыс боттуг арга турган. Кубаже ракетаны чедиргенин деп чүл дизе, Кубага удур халдаан агрессияның организачыларынга удур ракеталыг чепсекти ажыглааны шинтпирлиг согуушкунну берген дээни ол. Совет Эвилелинин болгаш Кубаның талазындан ындыг шинтпирлиг хемчег америк империалистерни чалгындырыпкан, олар Кубаже шериг халдаашкынын кылыр болза, бодунуң девискээринче кырынга «луминуг согуушкунну алыр деп чүвени бүгү тоогунуң иштинде эң-не баштай медерел билгеннер.

Бир-тээ чугаа болза· чүгле АКШ биле Кубаның аразында анаа-ла бир месиддежиишкин дугайында эвес, а ийи эң улуг ядролуг күрүнелерниң үскүлежиишкининиң дугайында чорун турган чүве болганда, Кариб далайда кризис локальдыг дайындан делегей дайынынче шилчий берип болур турган. Делегейнин термоядролуг дайынынын чогум айнызы тыныызган.

Ындыг байдалдың үезинде ийи түннел турган: «Калчаларның» (америк империализминин эң аргессчи болгаш реакцыныг төлээлекчилерин ыынчаар адап турар) чөнгээзинче кирер болгаш делегейнин термоядролуг дайынын кыпсып үндүреринің оруунче кирер, азы ракетаны ыыаар кииргенинден тургустунган бар аргаларны ажыглаан турган, тыптып келген кризисти тайбың ёзу-биле шинтпирлээр дугайында болгаш Куба Республикага удур агрессияны болдурбазын дугуржурунче бүгү хемчегни алыры турган.

Бистер болза ийиги орукту шилип алган болгаш ыын кыганывыска ыык бүзүреливинис тодаргай. Бистин бүгү улузувус шак ынчаар бодап турар дээрзинге бүзүреливис бис. Совет кижилер болуп камгаланып билирин, революциянын херээн, социализминин херээн камгалап билирин херек кырында чангыс эвес улаа көргүзүп келген. Дайын чежө мунгаралды болгаш өлүм-чидимнин, улустарга ол чежө түргелдин болгаш когаралды чедирерин совет кижилерден артык кым-даа билбес.

Кубаже халдаашкынны кылбас болгаш одче боттарының эвилелчилерин ыдалавас деп АКШ-тың чазаанын хүлээлгезинге харыы кылдыр ракеталыг чепсекти үндүрер дугайынча чугаалажышкын, куба улустуң маадырлыг демисели, тайбынга ынакшылдыг улустарның талазындан ону деткээни америк империализминиң шуудан киириптеринге белеп турганы ындыг эң авантюрисчи бөлүктерниң план-бодалдарын буза шавар арганы берген. Түннелинде революсчу Куба болган тайбын камгалап алынган.

Кубаны долганлыр кризистин үезинде Кеннедиинин чазаа өлээн угаан-сарыылдыг болуп, чүвени ыыаптыг көөр чорукту болдурган дээр дугайында бистин медеглевивисти кыдат эштер «империализмни хөөредип чаггап» кылдыр көрүп турарлыр. Бүгү-ле буржуаз чазактар боттарының бүгү херектеринге кандыг-даа угаан-сарыыл чок деп олар бодап турарлар бе?

ССРЭ-нин эрес-маадырлыг болгаш ыракныл көөр туружуун, маадырлыг куба улустун, оон чазаанын туруштут болгаш шыламыыкайынын ачызында, социализмнин болгаш тайбынның күштери империализминиң агрессчи күштерин тудуп ыыдаар, дайынның талазакчыларынга тайбынны дегеп ыыдаар аргалын көргүскеп. Ол болза угаан-сарыыл политиказының, тайбынның болгаш социализм күштериниң улуг тиилелгези болган; ол болза империализм күштериниң, дайын авантюразының политиказының аштырышкыны болган.

Моон түннелинде революсчу Куба тайбын амыдырал-биле чурттап турар болгаш бодунуң социалистиг революциязының чангыс эптиг партиязының база куба улустун баштынчызы эш Фидель Кастро Рустун улуртулгазы-биле социализмни тургузуп турар.

Американың Каттышкан Штаттарының президентизи-биле дугуржулга чедип алдынгамда болгаш Кариб далайның районунга кризисти узүткээрынын эдеги салдынган турда, кыдат эштер Совет Эвилелин бактап, доранчыларын улам деидедип, империалистерниң чугаа соонге канчап-даа бүзүреп болбас деп көргүспушаан турган.

Бистер болза ийи делегей, ийи система: социализм биле империализм туруп турар үеле чурттап турар бис. Ол системаларның чурттарының аразында харылзааларга чайлаш чок тыптып келир бүгү айтырыгларны чүгле чепсек күзүбиле шинтпирлээр, кандыг-даа чугаалажышкыннарны болгаш дугуржулгаларны казыыр деп бодаар болза, окта мугулай болур ийик. Бистер ынчаар көөр чорукка удур бис.

Империалистерге, чүү-даа чүвеге бүзүреп болбас — олар ылавыла мегелээр—деп кыдат эштер бүзүредип турар. Ынчалза-даа мында хамык ужур бүзүреле эвес, а ыын санжылгала· Кариб далайның районунга кризисти узүткээнинден бээр сес айлар эрткен, ынчаарга АКШ-тың чазаа болунун сөзүн эелеп турар —Кубаның девискээринче кандыг-даа халдаашкын чок. Кубадан ракетаны үндүрер деп хүлээлгени бис база алган бис, ынчангаш ону күүсеткен бис.

Ынчаарга мындыг хүлээлгени куба улуска бергенивистиң дугайын база уттуп болбас болгай: Бир эвес АКШ-тың империалистери боттарының сөзүн үрээр болгаш Кубаның девискээринче халдай бээрлер болза, бис куба улуска дузалай бээр апаар бис. Америк империалистер халдай бээр тавариялга бистер куба улуска Кубаның девискээринден дузалаарывыс ышкаш база ынчаалдыг совет девискээрден дузалап шыдаптар бис деп чүвени сарыындыг кижи бүрүзү билир. Ындыг болурда ракеталар алаан үр ужугар, ынчаарга оларның харааладаашкыны оон дора эвес, чиге болур.

Аку-дунма эң-сеткил каттыжышкынының болгаш ёзулуг интернационализминин политиказы болур Совет Эвилелинин чазаанын политиказында куба революциязын удурлуулугузының боттарының берип турар үнелээшкинин ындыг чүге ындыг кызымаккайы-биле херекке албайн турарыл? Кыдат удуртукчулар чүү чүвеге хөнну чоктарыл? Кубаже халдаашкынны чайлатканының база делегей дайынын кыпсын үндүрбейн барганынга бе?

А Куба кризизинин үезинде ККП-нин удуртулгазының ажы-чанының шугуму кандыг турганыл? Ол берге үеле кыдат эштер Совет чазактын боттуг болгаш бызыг угланышкынынга боттарының оноа туружув удурланыштыр салып турган. Боттарының кандыг-бир онзагай билимишкиннерин удуртулга болдуруп алгаш, олар шүтүмчүлелинин кол үүн АКШ-тың агрессчи империализминге удур эвес, харын СЭКП-те болгаш Совет Эвилелинге удур угландырып турганы.

Империализм кайы-даа үеле делегей дайынын кыпсын үндүрүп болур деп, бо үеге чедир-ле коргузуп келген ККП-нин удуртулгазы ам-на харыысалгалыг үеле ажы-дунманың, дайынчы эвилелчинин болгаш эштин туружун эелевейн барган. Ол хүннерде кыдат удуртукчулардан куба революциязыны камгалаарынче оларның кылган хөделимишкиннериниң дугайында медеглелди кым-даа ыыннаваан. Оон орнунга кыдат удуртукчулардан куба революциязыны камгалаарынга база делегей дайынын кыпсын үндүрбейн барганынга ам-на ыыннаваан турган. Оон орнунга

Совет Эвилелиниң Коммунистиг партиязыныҥ Төп Комитединиң

АЖЫК ЧАГААЗЫ

(Уламчызы. Эгези 1—2-ги арынарда).

чыып мөөнневишаан, кижи төрелгетенни делегей дайынының халавыче кинр тыртарын кыжаныр турунда, марҥенистер бүгү чер кырынга социализминиҥ тинлелгезин холун суза салып алгаш, маңап олуруп болур бе?

Чок, ынчаар болза ченик амгы негелдезиниҥ мурунга кем-бурууллуу-биле ажыл чок олурганы ол болур ийик.

Чепсегленишкинниҥ бүгү-нинти болгаш бүрүн дүжүрери дээш, яролуг чепсектиҥ шенелдезин сокседыры болгаш ол чепсектиҥ хоруглаары дээш быжыг туруштуг демиселдя кашкаш чылдар дургузунда чорудуп турар болгаш моон соңгаардаа чорулар, улустарыҥ мурнунга боттарының харыысалгазын медереп билир, ёзулуг-ла бүгү марҥенисти-ленинчилер ол шынныг чорукту шагда-ла билгеннер.

Тайбың дээш демисештинаан, чепсегленишкинни бүгү-нинти дүжүреринииҥ лозунун ийип үндүрбүшаан, бистер болза улустарыҥ үндезин эрге-ажыктарын барымдаалап, херек кырында боттуг байдалды барымдаалап турган болгаш бергелерни көрүп турган бис. Империалистер болза, чепсегленишкинни дүжүрер дугайында дугуржулганы үзамыктырар болгаш үзер дээш бүгү-ле чүүлдерни кылып турарлар—харын, ол чорук оларга ажыктуг болбайн аан. Олар чепсегленишкинни эңдере бүдүрер чорукту дузазы-биле байын турар болгаш капиталистиг чурттарыҥ улус маселаларын сүрээшкинниҥ байдалынга тудуп турар. Ынчаарга бистер агыныкынын зайыбиле чоруп, империалиминиҥ көгүлгөнинге алзып, тайбынны хандырары дээш, чепсегленишкинни дүжүрери дээш демиселче бүгү күштерни мобилизастаарындан өйтаалаар апаар бис бе, ынчаш?

Чок. Шак ынчаар кылыр чорук болза, агрессчи күштериҥ мурнунга, милитаристериҥ болгаш империалистериҥ мурнунга дүжүп бээр дээни ол болур ийик. Бистер болза бүгү чурттарыҥ ажылчы аңгызы, ажылчы чоннарыҥ чепсегленишкинни дүжүреринче империалистиг чалыхтарны албадап, дайынны чайладып шыдаар деп санап турар бис. Олу чедип алыр төлээде, оларга хамыктыҥ мурнунда боттарының күжүн медереп билири, сырый каттыжары эргежок чугула.

Империализминиҥ болгаш дайынның күштеринге делегейниҥ ажылчын аңгызының организастаттынган күжүн удурланыштыр салган турар ужурлуг. Империализмге удурланыштыр туруп турар социалистиг чурттарыҥ материалдыг күчүзүнге, камгаланыр күштүүнге даянып, ол артык күштүг чорук, ам ажылчын аңгыда бар. Империализминиҥ кызыгаар чок тергиндеп турганының үези шагда-ла эрте берген. Бистиҥ чуртувус аңгызынга бодаарга, оранчок кошкак турган, Октябрь сөөлүүн баштайгы он чылдарынга деннээрге, байдал дыка өскерлеген. Бистиҥ хүннеривисте делегей ареназында күштериҥ денгүүрү мырынай өске болу берген. Ынчаар болган төлөеде, ам дайын чайлаш чок болур дээр үзел-бодалга турар чорук—социализминиҥ күштеринге бүзүревес чорукту илередири-дир, идегел чок чоруктуҥ болгаш аштырышкынының хөөнүнге алзыры-дыр.

Шак ол чергелиг үзел-бодалды бодунуҥ «революшчу чорууныҥ» илереэшкинни кыадыр көргүсүүшаан, дайын чайлаш чок дээрзиниҥ дугайын төнмес-батпазы-биле бадыткап болур. Ынчалза-даа херек кырында шак ындыг чорук- чүүле бодунуҥ күштеринге бүзүревезиниҥ, империализмден коргарының илереэшкини-дир.

Чепсегленишкинни дүжүреринге удурланыштыр туруп турар улуг күштер империалистиг лагерьде ам-даа бар. Ынчаарга ол күштерни өйтааларынче албадаар төлөеде, оларга удур улустарыҥ килецпээшкинниҥ көдүрүп үндүрер, улустарыҥ тура-соруун күүседиринче оларны албадаар херек.

Чепсегленишкинни дүжүрерин улустар күзеп турар болгаш ол эчис соруланы чедип алыры дээш улустарыҥ демиселиниҥ авангарды болгаш организакчылары чогум-на коммунистер болур дээрзинге бүзүреп турарлар.

Чепсегленишкинни дүжүрери дээш бистиҥ демиселивис тактиктиг арга эвес-тир. Бистер чепсегленишкинни дүжүрерин ыын сеткилливис-биле күзеп турар бис. Ынчаарга маңаа база-ла бистер марксизм-ленинизминиҥ үндезин туружунда бүрүү-биле туруп турар бис. Ф. Энгельс эрткен чүс чылдың төнчүзүнде-ле чепсегленишкинни дүжүрери бодунар деп айыткан болгаш ону «тайбынның магадылалы» деп адаан. Бистиҥ үевисте чепсегленишкинни дүжүрериниҥ лозунун практиктиг соруга кыадыр бир дугаларында В. И. Ленин ийип үндүрген, а чепсегленишкинни бүрүү-биле азы чамдыкызын дүжүрер дугайында баштайгы совет саналдарны 1922 чылда Генуэ конференциязынга киирген турган. Ол болза Ленин дириг турда кылдынган, чепсегленишкинни дүжүрер талазыбиле саналдарны Ленин кодүрүп үндүрген.

Чепсегленишкинни дүжүрер дээш демисел—дайынны чайладырыныҥ эң чугула фактору- ол болза империализге удур хээлтиг демисел. Ындыг демиселге кижи төрелгетеннин мырынай хөй нуруузу социалистиг лагерьниҥ талазында туруп турар.

Быдат эштер болза «хылышка удур хылыш демиселиниҥ» лозунун ийип үндүрүп, делегей байдалын чымчадырынче болгаш «соок дайынны» сокседырынче угланган социалистиг өске чурттарныҥ политиказынга ону удурланыштыр салып турар-дыр. Шак ындыг лозун херектиҥ алыс утказы-биле алырга, «дайынның кес кырынга турарының» империалистиг политиканың дээрбезинче сугну кудуп, чепсегленишкинни эңдере бүдүрериниҥ талалакчыларынга дузалап турар. Улустар аразынга, ыладгыя ССРЭ биле АКШ-тың аразынга дүшкүүрлүг чорукту хевээр арттырары болгаш күштелдирери ажыктыг деп ККП-ниҥ удурлакчулары санап турар-дыр деп бодал турустуҥуп келир-дир. Олар болза Совет Эвилели өнчүк-чөнгээлиг чоруктарга өнчүк-чөнгээ-биле харыылаар, империализминиҥ лагеринде «калчаалыгларның» кордап турар ол кажаралашкыннарынга киирер ужурлуг, өнчүк-чөнгээлиг болгаш агрессчи чорукка чаржырынче империалистериҥ кыйгырыын, тодаргайлааргa- тайбынны хандырары дээш эвес, а дайынны кыскыры дээш чарыынче кыйгырыгны хүлээп алыр ужурлуг деп бодап турарлар ышкаш-тыр.

Ындыг оруука турары дээрге—тайбынны болгаш улустарыҥ айыыл чок чоруун айыылдың адаанга тургузары-дыр. Улустарыҥ эрге-ажыктарын үнелеп турар коммунистер кажан-даа ындыг орук-биле чорувас.

Тайбың дээш, ажыы-бүрү социал тургузуглуг күрүнелериниҥ тайбың кожа-хелбээ догунналшкыныҥ принциптерин бетандырары дээш демисел империализге удур, оларның белеткеп турар чаа дайыннарынга удур, империалистериҥ колония чурттарда агрессчи үүлгединишкиннериҥе удур, өске чурттарның девискээринде империалистериҥ шериг базаларынга удур, чепсегленишкинни эңдере бүдүрер чорукка удур улустарыҥ демиселиниҥ эң чугула хевирлериниҥ бирээзи болуп турар. Ол демисел болза ажылчын аңгының, бүгү ажылчы чоннарның эрге-ажыын барымдаалап чорудуп турар демиселдир. ынчаарга ол утка-биле алырга—ол дээрге аңгы демиселдир.

Кажан атомнуг болгаш водородтуг бомбаларның дүжүп эгелээрин манавзйн, делегейниҥ чаа дайынының аймылынга удур демиселди калбартыр ужурлуг дээр дугайында Медегледдиҥ түнелдерин бистиҥ партиявыс, бүгү ажы-дунма партиялар сактып чоруур болгаш боттарының ажыл-чорудулазынга ону удуртулга болдуруп турар. Ол демиседи ам дораан, хүн келген тудум-на күштерни улам өстүрүп турган, чорудар херек. Кол чүүл—агрессорларны өй-шаанда кынчыктырбазы, дайынны баш удур болдурбазы, кыптыгып үне бээр арганы анаа бербези болур. Бөгүн тайбың дээш демисежири—ол дээрге аажок улуг серемчилелиг болуру, империализминиҥ политиказын могаг чокка сойгалаар, дайын кыпсыкчыларының чимзенишкиннерин болгаш оптуг аргаларын көрүнгүр хайгаараар, дайынче угланышкынны тудуп турар кижилерге удур улустарыҥ ыдыктыг киленизээшкинниҥ көдүрүп үндүрер, тайбынга ынакшылдыг бүгү күштериҥ организастыг чоруун бедидер, тайбынны камгалаары-биле массаларның идепкейлиг хөделишкиниерин сокеэал чокка күштелдирер, чаа дайыннарга сонуургал чок бүгү күрүнелер-биле кады ажылдажылганы быжыглаар дээни ол.

Тайбың болгаш тайбың кожа-хелбээ догунналшкыны дээш демисел империализминиҥ фронтузун кошкадып, ооң эң-не агрессчи болуктерин улус массалардан тускайлап, ажылчын аңгының революштуг демиселиниге болгаш улустарыҥ национал-хосталгалыг демиселиниге дузалап турар.

Тайбың болгаш тайбың кожа-хелбээ догунналшкыны дээш демисел империализге удур революштуг демисел-биле үндезини-биле шуут холбаалыг. 81 компартияларның боттарының Медеглелиниге бижээни болза: «Капиталистиг чурттарда аңгы демиселиниҥ, колония болгаш хамаарылгалыг чурттарның улустарыҥ национал-хосталгалыг демиселиниҥ калбарарынга таарычалыг аргалар тайбың кожа-хелбээ догунналшкынының байдалдарында тургустунуп турар. Бодунуп ээлчээде революшчу аңгының болгаш национал-хосталгалыг демиселдиҥ чедишкинниери тайбың кожа-хелбээ догунналшкынының быжыгарынга дузалап турар».

Тайбың кожа-хелбээ догунналшкынның байдалынга сөөлгү чылларда пролетариаттың аңгы демиселиниге болгаш национал-хосталга дээш улустарыҥ демиселиниге чаа чугула тинлелгелер чедип алдынган, делегейниҥ революштуг чорудулгазы чедишкинниг хөгжүп турар.

Ооң үжурунда, ажыы-бүрү социал тургузуглуг күрүнелер-биле тайбың кожа-хелбээ догунналшкын дээш демиселдя империализге, колониализге удур, хамаарышпас чорук болгаш социализм дээш революштуг демиселден хоорулдурар чорук. кыдат эштериҥ кылып турары ышкаш- оларны бот-боттарынга удур тургузар чорук. тайбың кожа-хелбээ догунналшкынының принцивин хоозун чугаа болдурар, ооң сүүзүниүг утка-шынырын ап октаттар, тайбың болгаш тайбың кожа-хелбээ догунналшкын дээш, империализм-биле шиитпирлиг демиселди херек кырынга тоон көрбес дээни ол болур, ол чорук чүүле империализге ажыктыг болур ийик.

Ажыы-бүрү социал тургузуглуг күрүнелер-биле тайбың кожа-хелбээ догунналшкынны мөлчүжүүлер биле мөлчүттүргенниҥ аразында, дарлакчы болгаш дарлаттырган аңгыларның аразында, ажылчы массалар биле империалистериҥ аразында харылзааларга неитередип турар дээр чергелиг чүвебиле июнь 14-те бодунуҥ чагаазынга ККП ТК коммунистиг партияларга бүрууну онаап турар. Ол дээрге, пролетариаттың капитал-биле аңгы талазы-биле сегиржип алышкыннарын баштап турар, империализмге удур революштуг демиселдя болгаш чөптүг хосталгалыг дайыннарны кезээде деткип турар аҥы-дунма партияларны ёзулуг-ла нүүлдээп болгаш хоозун бодал-дыр.

СЭКП-те болгаш өске-даа аҥы-дунма партияларга удур демиселге оларның барымдаалыг чүүлү эмин эртир кошкак болганындан чүзүн-баазын кажаралашкыннарны ККП-ниҥ удуртукчулары кылыр ужурга таваржып турарлар-дыр. Баштай олар кандыг-даа барымдаа чок, боттарының-на бодап алган чүүлдерин бистиҥ кыадыр мегелеп турганнар, а ооң дараазында ол чүүлдерин сойгалавышаан- бистерни бүрүүдядып, бистербиле демисежип эгелээн. СЭКП болгаш өске-даа аҥы-дунма партиялар революциядан өйтаалап турар, аңгы демиселии тэйбың кожа-хелбээ догунналшкын-биле солуп турар дээр оларның хоозун бадыткаашкыннары херек кырында чогум-на харын шак ындыг болуп турар. Кажан, бис тайбың кожа-хелбээ догунналшкын дугайын чугаалап турувуста, ол дээрге, капитализм чурттары-биле социалистиг чурттарның күрүнелер аразының харылзаалары деп билир херек дээрзин бистe кандыг-даа политболгумде кончуг эки билип турарлар. Тайбың кожа-хелбээ догунналшкыныҥ принцивин капиталистиг күрүнелериҥ иштинде антагонистиг аңгыларның аразында харылзааларга канчап-даа неитередип болбас, ону буржуазиязга удур- бодунуҥ аңгы эрге-ажыктары дээш ажылчын аңгының демиселиниге, дарлаттырган улустарыҥ колонизаторларга удур демиселиниге неитередирин болдуруп болбас деп чүве чаягаар-ла билдингир. Идеология талазы-биле тайбың кожа-хелбээ догунналшкынга удур СЭКП шиитпирлиг демисежип турар. Бо болза боттарын марксисчилер-ленинчилер бис деп санап чоруур бүгү кижилериҥ шингээдип алыр ёйү келген, аастан салдыкпас шынныг түүлдер-дир.

III.

Сталинга чүдүүр чоруктуҥ урмунтарынга удур демиселдиҥ дугайында айтырыгның талазы-биле ККП-ниҥ СЭКП болгаш өске-даа марксисчи-ленинчи партиялар-биле аразында шынгыы маргылдаалар бар.

ККП-ниҥ удуртукчулары кижиге чүдүүр чоруктуҥ камгалакчыларының, Сталинниҥ частырыглыг идеяларыныҥ тарадыкчыларының родун боттарынга алганнар. Олар кижиге чүдүүр чоруктуҥ үезинде кедереп турган коруи-чурумнарны, идеологияны болгаш моральды, удуртулганыҥ хевирлерин болгаш аргаларын өске партияларга албадаарын оралдажып турарлар. Ол дээрге чогенчиг роль-дур, алдар-хүндүү-даа ол бербейн турар дээрзин дорт чугаалаалы. Кижиге чүдүүр чоруктуҥ оруунче марксисчи-ленинчилерни- дешпилгелиг кижилерни кым-даа чайгыдырып шыдавас!

Кижиге чүдүүр чоруктуҥ урмунтарынга удур демиселге бистиҥ партиявыстың, ооң эң Н. С. Хрущевка баштаткан Төп Комитединиҥ көргүскени дидим, эрес-маадырлыг болгаш ёзулуг-ла ленинчи принципиалдыг чоруун совет улус, делегейниҥ коммунистиг шинчээшкинни төлептин-биле үнелээн.

Ажылчы чоннарныҥ күчүлүг күжүн бектеп турганнар-бергe бектелгени адырган, совет нинтилелдиҥ хөгжүлдезин дүргедедир дээш бистиҥ партиявыс ону кылган дээрзин бүгүде билир. Улуг Ленининиҥ биске чагааны социализминиҥ идеалдарын, ол идеалдарны хирлендирген хуузунда эрге-чагырганыҥ болгаш туразында ажылаашкынынын хажыдыштыкынарындан арыглаар дээш бистиҥ партиявыс ону кылган. Кижиге чүдүүр чорукка өмээржилдиг, трагедиялыг ол болуушкуннар кажан-даа катаптавазын, кым-на социализм дээш демисежип турар болдур, олар шуптуу бистиҥ дуржулгавыстан кичээндиргини алыын дээш бистиҥ партия ону кылган.

Марксизм-ленинизмге таарышпас чүүл — кижиге чүдүүр чорукка болгаш ооң хоралыг уржуктарынга удур демиселди бүгү коммунистиг шинчээшкин шын билген болгаш деткээн. Кыдат удуртукчулар ону ол үезиниде база чүүлдүгзүнүп турганнар, олар СЭКП-ниҥ XX съездизининиҥ удустар аразынга дыка улуг ужур-дузазының дугайын чугаалап турганнар.

Кыдаттың Компартиязының VIII съездизин ажыдып тура, 1956 чылдың сентябрьда эш Мао Цзе-дун мынча деп чугаалаан:

«Совет эштер, совет улус Ленининиҥ айтышкынын ёзугаар кылганнар. Биска хуусаанның дургузунда олар чайынманчак чедишкиннерни чедип алганнар. СЭКП-ниҥ чоокта чаа болган XX съездизинге дыка хөй шын политиктиг айтышкыннарны база ажылдап кылган, партияда четпестерни буруу шаап көрген. Ынчангаш оларныҥ ажылы моон соңгаар кайгамчыктыг улуг хөгжүлдени алыр деп бүзүреп-биле чугаалап болур».

Съездиге эш Лю Шао-циниҥ кылганы ККП ТК-ниҥ политиктиг отчёдунга ол үнелээшкин улам делегеренгей утканы алган:

«Совет Эвилелиниҥ Коммунистиг партиязының бо чылдың февральда болган XX съездизи делегейге ужур-дузалыг эң чугула политиктиг болуушкун болган. Съезд алдыгы беш чылдың моонневишаан, кижи төрелгетенни делегей дайынының халавыче кинр тыртарын кыжаныр турунда, марҥенистер бүгү чер кырынга социализминиҥ тинлелгезин холун суза салып алгаш, маңап олуруп болур бе?

Чок, ынчаар болза ченик амгы негелдезиниҥ мурунга кем-бурууллуу-биле ажыл чок олурганы ол болур ийик.

Чепсегленишкинниҥ бүгү-нинти болгаш бүрүн дүжүрери дээш, яролуг чепсектиҥ шенелдезин сокседыры болгаш ол чепсектиҥ хоруглаары дээш быжыг туруштуг демиселдя кашкаш чылдар дургузунда чорудуп турар болгаш моон соңгаардаа чорулар, улустарыҥ мурнунга боттарының харыысалгазын медереп билир, ёзулуг-ла бүгү марҥенисти-ленинчилер ол шынныг чорукту шагда-ла билгеннер.

Тайбың дээш демисештинаан, чепсегленишкинни бүгү-нинти дүжүреринииҥ лозунун ийип үндүрбүшаан, бистер болза улустарыҥ үндезин эрге-ажыктарын барымдаалап, херек кырында боттуг байдалды барымдаалап турган болгаш бергелерни көрүп турган бис. Империалистер болза, чепсегленишкинни дүжүрер дугайында дугуржулганы үзамыктырар болгаш үзер дээш бүгү-ле күштелдиҥи кылып турарлар—харын, ол чорук оларга ажыктыг болбайн аан. Олар чепсегленишкинни эңдере бүдүрер чорукту дузазы-биле байын турар болгаш капиталистиг чурттарның үлус массаларын сүрээшкинниҥ байдалынга тудуп турар. Ынчаарга бистер агыныкынын зайыбиле чоруп, империалиминиҥ көгүлгөнинге алзып, тайбынны хандырары дээш, чепсегленишкинни дүжүрери дээш демиселче бүгү күштерни мобилизастаарындан өйтаалаар апаар бис бе, ынчаш?

Чок. Шак ынчаар кылыр чорук болза, агрессчи күштериҥ мурнунга, милитаристериҥ болгаш империалистериҥ мурнунга дүжүп бээр дээни ол болур ийик. Бистер болза бүгү чурттарыҥ ажылчын аңгызы, ажылчы чоннарыҥ чепсегленишкинни дүжүреринче империалистиг чалыхтарны албадап, дайынны чайладып шыдаар деп санап турар бис. Олу чедип алыр төлээде, оларга хамыктыҥ мурнунда боттарының күжүн медереп билири, сырый каттыжары эргежок чугула.

Империализминиҥ болгаш дайынның күштеринге делегейниҥ ажылчын аңгызының организастаттынган күжүн удурланыштыр салган турар ужурлуг. Империализмге удурланыштыр туруп турар социалистиг чурттарыҥ материалдыг күчүзүнге, камгаланыр күштүүнге даянып, ол артык күштүг чорук, ам ажылчын аңгыда бар. Империализминиҥ кызыгаар чок тергиндеп турганының үези шагда-ла эрте берген. Бистиҥ чуртувус аңгызынга бодаарга, оранчок кошкак турган, Октябрь сөөлүүн баштайгы он чылдарынга деннээрге, байдал дыка өскерлеген. Бистиҥ хүннеривисте делегей ареназында күштериҥ денгүүрү мырынай өске болу берген. Ындыг болган төлөеде, ам дайын чайлаш чок болур дээр үзел-бодалга турар чорук—социализминиҥ күштеринге бүзүревес чорукту илередири-дир, идегел чок чоруктуҥ болгаш аштырышкынының хөөнүнге алзыры-дыр.

Шак ол чергелиг үзел-бодалды бодунуҥ «революшчу чорууныҥ» илереэшкини кыадыр көргүсүүшаан, дайын чайлаш чок дээрзиниҥ дугайын төнмес-батпазы-биле бадыткап болур. Ынчалза-даа херек кырында шак ындыг чорук- чүүле бодунуҥ күштеринге бүзүревезиниҥ, империализмден коргарының илереэшкини-дир.

Чепсегленишкинни дүжүреринге удурланыштыр туруп турар улуг күштер империалистиг лагерьде ам-даа бар. Ынчаарга ол күштерни өйтаалаарынче албадаар төлөеде, оларга удур улустарыҥ килецпээшкинниҥ көдүрүп үндүрер, улустарыҥ тура-соруун күүседиринче оларны албадаар херек.

Чепсегленишкинни дүжүрерин улустар күзеп турар болгаш ол эчис соруланы чедип алыры дээш улустарыҥ демиселиниҥ авангарды болгаш организакчылары чогум-на коммунистер болур дээрзинге бүзүреп турарлар.

Чепсегленишкинни дүжүрери дээш бистиҥ демиселивис тактиктиг арга эвес-тир. Бистер чепсегленишкинни дүжүрерин ыын сеткилливис-биле күзеп турар бис. Ынчаарга маңаа база-ла бистер марксизм-ленинизминиҥ үндезин туружунда бүрүү-биле туруп турар бис. Ф. Энгельс эрткен чүс чылдың төнчүзүнде-ле чепсегленишкинни дүжүрери бодунар деп айыткан болгаш ону «тайбынның магадылалы» деп адаан. Бистиҥ үевисте чепсегленишкинни дүжүрериниҥ лозунун практиктиг соруга кыадыр бир дугаларында В. И. Ленин ийип үндүрген, а чепсегленишкинни бүрүү-биле азы чамдыкызын дүжүрер дугайында баштайгы совет саналдарны 1922 чылда Генуэ конференциязынга киирген турган. Ол болза Ленин дириг турда кылдынган, чепсегленишкинни дүжүрер талазыбиле саналдарны Ленин кодүрүп үндүрген.

Чепсегленишкинни дүжүрер дээш демисел—дайынны чайладырыныҥ эң чугула фактору- ол болза империализге удур хээлтиг демисел. Ындыг демиселге кижи төрелгетеннин мырынай хөй нуруузу социалистиг лагерьниҥ талазында туруп турар.

Быдат эштер болза «хылышка удур хылыш демиселиниҥ» лозунун ийип үндүрүп, делегей байдалын чымчадырынче болгаш «соок дайынны» сокседырынче угланган социалистиг өске чурттарныҥ политиказынга ону удурланыштыр салып турар-дыр. Шак ындыг лозун херектиҥ алыс утказы-биле алырга, «дайынның кес кырынга турарының» империалистиг политиканың дээрбезинче сугну кудуп, чепсегленишкинни эңдере бүдүрериниҥ талалакчыларынга дузалап турар. Улустар аразынга, ыладгыя ССРЭ биле АКШ-тың аразынга дүшкүүрлүг чорукту хевээр арттырары болгаш күштелдирери ажыктыг деп ККП-ниҥ удуртукчулары санап турар-дыр деп бодал турустуҥуп келир-дир. Олар болза Совет Эвилели өнчүк-чөнгээлиг чоруктарга өнчүк-чөнгээ-биле харыылаар, империализминиҥ лагеринде «калчаалыгларның» кордап турар ол кажаралашкыннарынга киирер ужурлуг, өнчүк-чөнгээлиг болгаш агрессчи чорукка чаржырынче империалистериҥ кыйгырыын, тодаргайлааргa- тайбынны хандырары дээш эвес, а дайынны кыскыры дээш чарыынче кыйгырыгны хүлээп алыр ужурлуг деп бодап турарлар ышкаш-тыр.

Ындыг оруука турары дээрге—тайбынны болгаш улустарыҥ айыыл чок чоруун айыылдың адаанга тургузары-дыр. Улустарыҥ эрге-ажыктарын үнелеп турар коммунистер кажан-даа ындыг орук-биле чорувас.

Тайбың дээш, ажыы-бүрү социал тургузуглуг күрүнелериниҥ тайбың кожа-хелбээ догунналшкынының принциптерин бетандырары дээш демисел империализге удур, оларның белеткеп турар чаа дайыннарынга удур, империалистериҥ колония чурттарда агрессчи үүлгединишкиннериҥе удур, өске чурттарның девискээринде империалистериҥ шериг базаларынга удур, чепсегленишкинни эңдере бүдүрер чорукка удур улустарыҥ демиселиниҥ эң чугула хевирлериниҥ бирээзи болуп турар. Ол демисел болза ажылчын аңгының, бүгү ажылчы чоннарның эрге-ажыын барымдаалап чорудуп турар демиселдир. ынчаарга ол утка-биле алырга—ол дээрге аңгы демиселдир.

Кажан атомнуг болгаш водородтуг бомбаларның дүжүп эгелээрин манавзйн, делегейниҥ чаа дайынының аймылынга удур демиселди калбартыр ужурлуг дээр дугайында Медегледдиҥ түнелдерин бистиҥ партиявыс, бүгү ажы-дунма партиялар сактып чоруур болгаш боттарының ажыл-чорудулазынга ону удуртулга болдуруп турар. Ол демиседи ам дораан, хүн келген тудум-на күштерни улам өстүрүп турган, чорудар херек. Кол чүүл—агрессорларны өй-шаанда кынчыктырбазы, дайынны баш удур болдурбазы, кыптыгып үне бээр арганы анаа бербези болур. Бөгүн тайбың дээш демисежири—ол дээрге аажок улуг серемчилелиг болуру, империализминиҥ политиказын могаг чокка сойгалаар, дайын кыпсыкчыларының чимзенишкиннериҥ болгаш оптуг аргаларын көрүнгүр хайгаараар, дайынче угланышкынны тудуп турар кижилерге удур улустарыҥ ыдыктыг киленизээшкинниҥ көдүрүп үндүрер, тайбынга ынакшылдыг бүгү күштериҥ организастыг чоруун бедидер, тайбынны камгалаары-биле массаларның идепкейлиг хөделишкиниерин сокеэал чокка күштелдирер, чаа дайыннарга сонуургал чок бүгү күрүнелер-биле кады ажылдажылганы быжыглаар дээни ол.

Тайбың болгаш тайбың кожа-хелбээ догунналшкын дээш демисел империализминиҥ фронтузун кошкадып, ооң эң-не агрессчи болуктерин улус массалардан тускайлап, ажылчын аңгының революштуг демиселиниге болгаш улустарыҥ национал-хосталгалыг демиселиниге дузалап турар.

Тайбың болгаш тайбың кожа-хелбээ догунналшкын дээш демисел империализге удур революштуг демисел-биле үндезини-биле шуут холбаалыг. 81 компартияларның боттарының Медеглелиниге бижээни болза: «Капиталистиг чурттарда аңгы демиселиниҥ, колония болгаш хамаарылгалыг чурттарның улустарыҥ национал-хосталгалыг демиселиниҥ калбарарынга таарычалыг аргалар тайбың кожа-хелбээ догунналшкынының байдалдарында тургустунуп турар. Бодунуп ээлчээде революшчу аңгының болгаш национал-хосталгалыг демиселдиҥ чедишкинниери тайбың кожа-хелбээ догунналшкынының быжыгарынга дузалап турар».

Тайбың кожа-хелбээ догунналшкынның байдалынга сөөлгү чылларда пролетариаттың аңгы демиселиниге болгаш национал-хосталга дээш улустарыҥ демиселиниге чаа чугула тинлелгелер чедип алдынган, делегейниҥ революштуг чорудулгазы чедишкинниг хөгжүп турар.

Ооң үжурунда, ажыы-бүрү социал тургузуглуг күрүнелер-биле тайбың кожа-хелбээ догунналшкын дээш демиселдя империализге, колониализге удур, хамаарышпас чорук болгаш социализм дээш революштуг демиселден хоорулдурар чорук. кыдат эштериҥ кылып турары ышкаш- оларны бот-боттарынга удур тургузар чорук. тайбың кожа-хелбээ догунналшкынының принциви хоозун чугаа болдурар, ооң сүүзүниүг утка-шынырын ап октаттар, тайбың болгаш тайбың кожа-хелбээ догунналшкын дээш, империализм-биле шиитпирлиг демиселди херек кырынга тоон көрбес дээни ол болур, ол чорук чүүле империализге ажыктыг болур ийик.

Ажыы-бүрү социал тургузуглуг күрүнелер-биле тайбың кожа-хелбээ догунналшкынны мөлчүжүүлер биле мөлчүттүргенниҥ аразында, дарлакчы болгаш дарлаттырган аңгыларның аразында, ажылчы массалар биле империалистериҥ аразында харылзааларга неитередип турар дээр чергелиг чүвебиле июнь 14-те бодунуҥ чагаазынга ККП ТК коммунистиг партияларга бүрууну онаап турар. Ол дээрге, пролетариаттың капитал-биле аңгы талазы-биле сегиржип алышкыннарын баштап турар, империализмге удур революштуг демиселдя болгаш чөптүг хосталгалыг дайыннарны кезээде деткип турар аҥы-дунма партияларны ёзулуг-ла нүүлдээп болгаш хоозун бодал-дыр.

СЭКП-те болгаш өске-даа аҥы-дунма партияларга удур демиселге оларның барымдаалыг чүүлү эмин эртир кошкак болганындан чүзүн-баазын кажаралашкыннарны ККП-ниҥ удуртукчулары кылыр ужурга таваржып турарлар-дыр. Баштай олар кандыг-даа барымдаа чок, боттарының-на бодап алган чүүлдерин бистиҥ кыадыр мегелеп турганнар, а ооң дараазында ол чүүлдерин сойгалавышаан- бистерни бүрүүдядып, бистербиле демисежип эгелээн. СЭКП болгаш өске-даа аҥы-дунма партиялар революциядан өйтаалап турар, аңгы демиселиниҥ тэйбың кожа-хелбээ догунналшкын-биле солуп турар дээр оларның хоозун бадыткаашкыннары херек кырында чогум-на харын шак ындыг болуп турар. Кажан, бис тайбың кожа-хелбээ догунналшкын дугайын чугаалап турувуста, ол дээрге, капитализм чурттары-биле социалистиг чурттарның күрүнелер аразының харылзааларга неитередип болбас, ону буржуазиязга удур- бодунуҥ аңгы эрге-ажыктары дээш ажылчын аңгының демиселиниге, дарлаттырган улустарыҥ колонизаторларга удур демиселиниге неитередирин болдуруп болбас деп чүве чаягаар-ла билдингир. Идеология талазы-биле тайбың кожа-хелбээ догунналшкынга удур СЭКП шиитпирлиг демисежип турар. Бо болза боттарын марксисчилер-ленинчилер бис деп санап чоруур бүгү кижилериҥ шингээдип алыр ёйү келген, аастан салдыкпас шынныг түүлдер-дир.

III.

Сталинга чүдүүр чоруктуҥ урмунтарынга удур демиселдиҥ дугайында айтырыгның талазы-биле ККП-ниҥ СЭКП болгаш өске-даа марксисчи-ленинчи партиялар-биле аразында шынгыы маргылдаалар бар.

ККП-ниҥ удуртукчулары кижиге чүдүүр чоруктуҥ камгалакчыларының, Сталинниҥ частырыглыг идеяларыныҥ тарадыкчыларының родун боттарынга алганнар. Олар кижиге чүдүүр чоруктуҥ үезинде кедереп турган коруи-чурумнарны, идеологияны болгаш моральды, удуртулганыҥ хевирлерин болгаш аргаларын өске партияларга албадаарын оралдажып турарлар. Ол дээрге чогенчиг роль-дур, алдар-хүндүү-даа ол бербейн турар дээрзин дорт чугаалаалы. Кижиге чүдүүр чоруктуҥ оруунче марксисчи-ленинчилерни- дешпилгелиг кижилерни кым-даа чайгыдырып шыдавас!

Кижиге чүдүүр чоруктуҥ урмунтарынга удур демиселге бистиҥ партиявыстың, ооң эң Н. С. Хрущевка баштаткан Төп Комитединиҥ көргүскени дидим, эрес-маадырлыг болгаш ёзулуг-ла ленинчи принципиалдыг чоруун совет улус, делегейниҥ коммунистиг шинчээшкинни төлептин-биле үнелээн.

Ажылчы чоннарныҥ күчүлүг күжүн бектеп турганнар-бергe бектелгени адырган, совет нинтилелдиҥ хөгжүлдезин дүргедедир дээш бистиҥ партиявыс ону кылган дээрзин бүгүде билир. Улуг Ленининиҥ биске чагааны социализминиҥ идеалдарын, ол идеалдарны хирлендирген хуузунда эрге-чагырганыҥ болгаш туразында ажылаашкынынын хажыдыштыкынарындан арыглаар дээш бистиҥ партиявыс ону кылган. Кижиге чүдүүр чоруккa өмээржилдиг, трагедиялыг ол болуушкуннар кажан-даа катаптавазын, кым-на социализм дээш демисежип турар болдур, олар шуптуу бистиҥ дуржулгавыстан кичээндиргини алыын дээш бистиҥ партия ону кылган.

Марксизм-ленинизмге таарышпас чүүл — кижиге чүдүүр чоруккa болгаш ооң хоралыг уржуктарынга удур демиселди бүгү коммунистиг шинчээшкин шын билген болгаш деткээн. Кыдат удуртукчулар ону ол үезиниде база чүүлдүгзүнүп турганнар, олар СЭКП-ниҥ XX съездизининиҥ удустар аразынга дыка улуг ужур-дузазының дугайын чугаалап турганнар.

Кыдаттың Компартиязының VIII съездизин ажыдып тура, 1956 чылдың сентябрьда эш Мао Цзе-дун мынча деп чугаалаан:

«Совет эштер, совет улус Ленининиҥ айтышкынын ёзугаар кылганнар. Биска хуусаанның дургузунда олар чайынманчак чедишкиннерни чедип алганнар. СЭКП-ниҥ чоокта чаа болган XX съездизинге дыка хөй шын политиктиг айтышкыннарны база ажылдап кылган, партияда четпестерни буруу шаап көрген. Ынчангаш оларныҥ ажылы моон соңгаар кайгамчыктыг улуг хөгжүлдени алыр деп бүзүреп-биле чугаалап болур».

Съездиге эш Лю Шао-циниҥ кылганы ККП ТК-ниҥ политиктиг отчёдунга ол үнелээшкин улам делегеренгей утканы алган:

«Совет Эвилелиниҥ Коммунистиг партиязының бо чылдың февральда болган XX съездизи делегейге ужур-дузалыг эң чугула политиктиг болуушкун болган. Съезд алдыгы беш чылдың моонневишаан, кижи төрелгетенни делегей дайынының халавыче кинр тыртарын кыжаныр турунда, марҥенистер бүгү чер кырынга социализминиҥ тинлелгезин холун суза салып алгаш, маңап олуруп болур бе?

Чок, ынчаар болза ченик амгы негелдезиниҥ мурунга кем-бурууллуу-биле ажыл чок олурганы ол болур ийик.

Чепсегленишкинниҥ бүгү-нинти болгаш бүрүн дүжүрери дээш, яролуг чепсектиҥ шенелдезин сокседыры болгаш ол чепсектиҥ хоруглаары дээш быжыг туруштуг демиселдя кашкаш чылдар дургузунда чорудуп турар болгаш моон соңгаардаа чорулар, улустарыҥ мурнунга боттарының харыысалгазын медереп билир, ёзулуг-ла бүгү марҥенисти-ленинчилер ол шынныг чорукту шагда-ла билгеннер.

Тайбың дээш демисештинаан, чепсегленишкинни бүгү-нинти дүжүреринииҥ лозунун ийип үндүрбүшаан, бистер болза улустарыҥ үндезин эрге-ажыктарын барымдаалап, херек кырында боттуг байдалды барымдаалап турган болгаш бергелерни көрүп турган бис. Империалистер болза, чепсегленишкинни дүжүрер дугайында дугуржулганы үзамыктырар болгаш үзер дээш бүгү-ле күштелдиҥи кылып турарлар—харын, ол чорук оларга ажыктыг болбайн аан. Олар чепсегленишкинни э

ДАШТЫКЫДА

СЭКП ТК-ның ажык чагаазынга холбаштыр

ДЕЛИ. (СЭТА). СЭКП ТК-ның харыы чагаазын Делиниң парлалгазы калбаа-биле тайылбырлап турар. Термоядролуг дайынны баш үзүр болдурбас сорулга-биле улустарның демиселин организастаары болгаш баштаары коммунистерниң төөгүлүг сорулгазы болур деп чагаада бижээн сөстерни «Стейтсмен» солун тускайлап турар. «Бызыг тайбыңның магадылалы болур чепсегленииишкинни бүгү-нииги болгаш бүрүн дүжүреринче чүткүлдүг кыйгырыг СЭКП ТК-ның чагаазында бижиттинген» деп «Хиндустан таймс» демдеглээн. «Таймс оф Индиа» солуннуң айтып турары болза, делегейниң коммунистиг болгаш ажылчын шимчээшкинин бызыглаарынче угланган күжениишкиннерни Совет Эвилели могаг чокка салып келген.

ПАРИЖ. (СЭТА). Парижтиң бүгү солуннары СЭКП ТК-ның ажык чагаазын парлап үндүрүп база тайылбырлап турар. «Юманите» солуннуң тускай корреспондентизи Жан Канапа ол чагаанын «онза чугула ужурдузазын» демдеглээн. «Бистиң үениң бүгү кол айтырыгларының талазыбиле 1957 болгаш 1960 чылдарда Москва Чөвүлел хураалдарының документилеринде тодаратканы ышкаш, делегейниң коммунистиг шимчээшкинииниң кол шугуму — кара чаңгыс шын шугум болуп турарын ол чагаа көргүзүп турар» деп, Жан Канапа бижээн. «Юманитенин» даштыкы политиктиг тайылбырлакчызы Ив Моронун, июнь 14-те ККП ТК-зының чагаазын тайылбырлавышаан, демдеглеп турары болза: «Чүгле СЭКП-нин адынга эвес, харын база өске-даа партияларның адынга, оон иштинде бистиң партиявыска удур болдуруп болбас ужуралуг халдаашкыннар ол чагаада бижиттинген болгаш нүгүлдүг бодалдар ында долган».

ОСЛО. (СЭТА). Партия организацияларынга, Совет Эвилелиниң бүгү коммунистеринге СЭКП ТК-ның ажык чагаазы бүгү солуннарның кичээнгейиниң төвүнде тургустунган. Солуннар чагаанның допчуларын көскү черлеринге парлап, боттарының тайылбырларын бижип турар.

Делегей политиказынга принципиялдыг ужур-дузалыг эң чугула чүүлдерни: дайынның болгаш тайбынның, тайбың кожа-хелбээ догуинаашкынның айтырыгларын болгаш өске-даа айтырыгларны солуннар улут үүктер-биле тускайлап бижип турар.

Парлалганың арыннарында

Партия организацияларынга, Совет Эвилелиниң бүгү коммунистеринге СЭКП ТК-ның ажык чагаазы даштыкы парлалганың тайылбырлакчыларының база бир чугула темазы болуп турар. Кыдаттың Коммунистиг партиязы биле Совет Эвилелиниң Коммунистиг партиязының аразында чөрүлдээлерни хаңылаарынга буржуазия кордалын салып турар деп чүве империалистиг буржуазияның чамдык органнарының бижээн чүүлдеринден биилинип турар.

Нью-Йорктун, Лондонуун, Париждиң болгаш Барыын Германияның солуннары ядролуг чепсектиң шенелделерин хорууру дугайында айтырыгның талазы-биле Москвага болур санал-оналдаларның солчулгазынга онза кичээнгейни көрүндүрүп турар. Ол болуушкунну өске-даа дыка хөй чурттарның парлалгазында хайныышкынныг тайылбырлап турар.

Барыын таланың парлалгазының хайгааракчыларының чүүлдеринде бо теманың талазы-биле бүзүредиг үннер дыңналып турар. Санал-оналдарның перспективаларының дугайында Москвада бодунуң корреспондентизиниң дыңнадыының эгезинге «Нью-Йорк геральд трибюн» деп солуннуң бижип турары болза: Совет Эвилели «идегелдиг холду сунган». Бир эвес бүгү ядролуг шенелделерни соксадыр дугайында дугуржуушкун чедип алдынмаза-даа, агаарга, космоска, суг иштинге шенелделерни хоруурун баш бурунгаар көрүп турар чамдык кезик дугуржулга чедип алдына бээр боор деп идегелди лондон солуннарның хөй нуруузу редакция чүүлдеринге илергейлеп турар.

Санал-оналдарның солчулгазы бүгү делегейниң байдалынга ниитизиббиле улуг салдарны чедирип база Чөөн болгаш Барыын чүктүң аразында соок дайынның чавырлырынга чедирип болур боор деп. Япониянның «Санкэй симбун» солуну бодап турар.

Будапештиниң «Хетфеи Хирек» солуну Янош Кадар баштаан венгр партия-чазак төлээлериниң Узбекистанда чоруп турар дугайында тодаргай отчёттуу парлап, Узбекистанның удуртукчу ажылакчыларының болгаш чонунуң венгр аалчыларны изии-биле уткуп ап турарын бижип турар.

(СЭТА).

Даштыкыдан допчу медээлер

★ «Эр Оазис» деп, француз ужар чүүл компаниязын алжир чазак национализастаан. Брейка хоорайда, Константинаның районунда электростанцияны национализастаар дугайын Алжир Республиканың премьер-министри Бен Белла базала чарлаан. Ол электростанция амга чедир-ле даштыкы контрольдуң ёзаанга туруп келген.

★ БАР-га албанның алын-чоруун кылып чедип келген, Чаан сөөктүг эриктиң Республиказының президентизи Уфуз-Буанье биле президент Насер олар дипломаттыг төлээлекчилерни болгаш садыг төлээлерин солчуруп дугурушкан.

★ 200.000 кижи санныг «хамааты камгалал корпузун» тургузар дугайында хоойлу төлевилелин ГФРниң камгалалының федералдыг чөвүлели бадылаан. Хоойлу төлевилелин ёзугаар алырга, «хамааты камгалал корпузун» милиция отрядтары хевирлиг кылдыр организастаан турар ужурлуг. Анда албан арттырлер үш ай хуусаалыг шериг өөредилгезин эртер. Шериг чепсээн бажыныңга аккаар эргени оларга берген турар.

★ «Майдзи Когио» деп япон хөмүр даш компаниязының «Хараяма» деп шахтазынга ойлуп дүжүүшкүн болган. 2.000 метр ханы чер иштинге турган ажылчыннарны оюлган довурак дуй база берген. Дөрт шахтёрлар өлген.

★ Любек хоорайның (ГФР) кудумчузунга спорт самолёду кээп дүшкен. Бир ужудукчу өлген, өске бирээзи аар балыглаанган.

(СЭТА).

Ажыл-агыйны эки организастаза чогуур

Бо чылдың бирги чартынга сүт бүдүрериниң планын Бии-Хем район күүсетпээн. Мында ону беш ажыл-агыйларның чүгле ийизи күүсеткен. Районда сүт саалдазының чавызын оът-сигеннин багай үнгенги-биле тайылбырлап турар. Ону оон-биле шынзыктырары черле берге. Оон код чылдагаана болза, малды багай кыштаглатканының сооңда, инектерни чазын немелде чем-биле чемгербейн келгенинде, сүт-бараан фермаларынга күш-ажылды багай организастаанында.

Районнуң удуртукчулары «Тиилелге» колхозту эки чижекке киирип тураралар. А херек кырында байдалды аналиэтеп көре бээрге, мында ажыл-херек эки эвес чоруп турар. Партком ажылдакчылары ажылдың чүгле чаңгыс талазын—сүт саалдазының планының күүселдезин көрүп турар. Ол планның күүсеттингени шын. Бир эвес күш-ажылды эки организастаан турган болза, ол ажыл-агый бо чылын эрткен чылдагы деннелден хөй сүттү күрүнеге садып болур турган ийик.

Колхозта сүт бүдүрерин көвүдедиринииң курлавырлары ам-даа четпес ажыглаттынып турар. Чоокта чаа колхоз даргазы эш Н. Кононенко-биле мындыг ажык чугаалажышкын болган:

—Никифор Петрович, инектеривис шоолуг-ла сүт немевейн турлар ийин, мон. Оларга концентраттыг чемнер бээрни чугула-дыр — деп, саанчы эш Глушкова чугаалаан.

— Силер чогум черле чүү чүвеге таарзынмайн тур силер. Пелагея? Шанда концентрат хөй болгай. Саалда дугайында хомудал турбас. Сүт садар талазы-биле районда бир дугаар санашкав болгай бис—деп, колхоз даргазы саанчыны әлээп-не шынгыыраткан.

— Ийе, электросаалданы эдип алган болзувусса. Хол-биле үр саап, инектерни одарже үр чоруттайн турар-дыр бис—деп, Пелагея Михайловна база катап бадыткаан.

— Хей чүве чугаалап тур силер. Электросаалдадан боттарынар ойталадынар чоп—деп, эш Кононенко чугаалаарга, ону комсомол организациязының секретары Александра Жулева деткээн. Оларның ол чугаазы төп ферманың саанчыларының эпчоксунуушкунун болдурган. Бир эвес колхоз даргазы-биле комсомол организациязының секретарының чугаазын барымдаалаар чүве болза, сүт-бараан фермазында четпестер дугайында чүгле саанчылар буруулуг, а артельдиң баштаар черинин кежигүннери буруу чок боор ышкаш чүл?

Мындыг язылыг бодал Бии-Хемнин партком ажылдакчыларындан база үнүп турар.—Ол ферма комсомолчу-аныяктарныы болгай. Коммунистиг күш-ажылдыы дээш ол демисежип турар. Көргүзүү-даа бедик, механизациязы-даа багай эвес ферма болгай—деп, партком секретарының оралакчызы эш Өпеш чугаалап орар.

Мону барымдаларга, «Тиилелге» колхозтуң төп сүт-бараан фермазы үлегерин алыр, дүржулгазын өөренир ферма апаар. Ынчаарга херек кырында ында өөренип алыр чүве чок. Коммунистиг күш-ажыл коллективи деп ат дээш демиседиин, социалистиг чарыштыг организастаанының дугайында моон эки чижек билип алыры берге. Саанчылар боттарының социалистиг хүлээлгезин, чыл эгезинден бээр чеже килограмм сүт саганын билбес. Фермада социалистиг чарыштың чоруп турарының көскү демдектери чок. Социалистиг хүлээлгелер стендизи дериттинмээн. «Эң эки саанчыга», «Эң эки бызаа ажаакчызынга» деп самбыра довурак-доозун апарган тургулаар, фермада шагда-ла ажылдавайн баргылаан кижилериниң аттарын ол самбырага биижип каан хевээр. Кызыл булунда ёзулуг культурлуг корум-чуруум тургустунмаан. Комсомол организациязының секретары Александра Жулева оон ажылын, иштики корум-чыскаалын экижилерянче сагыш салбайн турар.

Фермаза комсомолчулар болгаш аныяктар дугайында чугаалаар чүве барык-ла чок. Олар ында аввэш, комсомол организациязының секретары арай деп-ле ийи комсомолчунуң адын адаан.

— Бир аныяк саанчывыс ол-дур — дээш, эш Жулева саанчы А. Ф. Дулисоваже айытты.

— Ол чүү дээрин ол боор Саша, мен ам дөртен харлыг-ла болгай мен—деп, ол кайгай берген.

Бо фермада ажыл дыка четпес. Электросаалданы ажыглавайн турар. Колхозта көжүп чоруур электросаалда аппарады ажылдавастаандан бээр ап апарган. «Инектерни агрегатче келдирери дыка берге» деп, колхозтуң удуртукчулары тайылбырлап турар. Ынчаарта «Кызыл тараачын» колхозтуң Туран фермазында инектерни электросаалдага канчаар чаңчыктырып алганын бо колхозтуң удуртукчулары сонуургап көөрүн сагынмаан-даа. Ол колхозтарның төп сүт-бараан фермаларында саар инектерниң саны барык-ла дөмей хирезинде, а «Тиилелгеде» 17, «Кызыл тараачында» чүгле 5 саанчы ажылдап турар. Ол колхозтарның курлавырларны ажыглап, күш-ажылды организастаарын экижидип турарында «Өөк» совхозта байдал база-ла эки эвес. Күш-ажылды багай организастап турарының түңнелинде, бо совхоз күрүнеге сүт садар талазы-биле районнуң өске ажыл-агыйларындан дыка хожуудаан.

— Эрткен чылдың бо үези-биле денңээрге, бо чылын саггап сүдүвүс оон чартыы хире боор турар — деп, Чкаловка сүт-бараан фермазында зоотехник эш А. Е. Бологова чугаалап турар.

— Ынчанмайн канчаар, электросаалданы ажыглавайн турар-дыр бис — деп, ферма ажылдакчызы эш Н. М. Кандынцева бо чугаага каттыжып келген.

Ферма ажылдакчыларының ол хомудалы черле чөптүг. Мында электросаалда аппарадын ажыглалга киирген болза-даа, ону эчизинге чедир эки тургуспаан. Сөөлгү үеде 18 аппараттың чүгле кезии ажылдаан. Анда 280 инекти саар ужурлуг. Ынчангаш инек саалдазы 5—6 шак иштинде узамдыгып, хүн-дүнде инектерни одарладырының үе-шагы дыка кызырлып турар. Совхозта оон ынай ийи электросаалда агрегаттары мастерская девискээринде чыткылаар. Оларны ажыглалга киирериниң дугайын кол инженер эш Калининдаа, механик эш Черноусов-даа, кол зоотехник эш Сметанина-даа сагынмайн тураралар.

Ол бүгүнү партия организациязы эскерип көөр, ажыл-агыйжы эвес чорук-биле демисежир ужурлуг. Ол ындыг болбайн турар. Социалистиг чарышты организастаарын «Тиилелге» колхозта ышкаш бо совхозта база кым-даа сонуургавайн турар. Заботиннериниң өг-бүлезиниң дугайында плакат бар, а оларның мурнакчы дүржулгазының дугайын кым-даа билбес. Зоотехник эш Бологова оларның дүржулгазының дугайында номну тып алырын, ынчангаш саанчыларга номчуп бээрин чүгле ам чаа бодап турар.

Сүт саалдазын механизастаарын «Искра» колхоз база-ла чугулалап көрбейн турар. Төп сүт-бараан фермазында электросаалда агрегаты шагда-ла ажылдавастаан, а инектерни хол-биле саап турар. Ол ажылга 30 ажыг саанчыны тудуп турар. Продукциянын бот-үнезин чиигедир дугайында айтырыгны бо ажыл-агыйлар бодавайн турар. Чаңгыстың хемчээлинге бот-үне кайы хире болуп турарын фермаларда кым-даа билбес. Ону чүгле чыл төнчүзүнде эвес, а ай санында билип ап болурла болгай.

Ажыл-агыйжы эвес чорукту болбурбас, күш-ажылды организастаарын экижидер талазы-биле мында ады үнүп турар ажыл-агыйларның удуртукчулары ажылдап, боттуг хемчеглерни алза чогуур.

Н. ЧЕРНЫШЕВ.

Июль 22 — Польшаның катап тургустунганының хүну

Польша Улус Республиканың төвү—Варшава чыл бүрү чаагайжып орар. Ийиги делегей дайынының үезинде 85 хуузу үргедеттирген Варшава бодунга таварышкан когараалды чүгле дуглап алган эвес, харын оон-даа артык чараш кылдыр өзүп сайзыраан.

Номчукчуның моон көөр бажыңнары улустуң эрге-чагыргазының үезинде туттунган.

Фото ЦАФ-СЭТА-ныы.

ВДР-ниң даштыкы херектер министерствозунуң медеглели

ХАНОЙ. (СЭТА). Америк империалистерниң Мурнуу Вьетнамда өөскүдүп үндүрген дайынын чок кылыр болгаш Вьетнам талазы-биле Женева дугуржулгаларын ылаптыг күүседирин хандырар дээш, болдунар бүгүле хемчеглерни алырын 1954 чылдың Женева чөвүлел хуралының эдериичи даргаларындан болгаш киржикчилеринден база Вьетнамга хайгаараашкын болгаш контрольды талазы-биле делегей комиссиязында кирип турар чурттардан Вьетнамның Демократтыг Республиказының чазаа киирээн деп, ВДР-ниң даштыкы херектер министерствозунуң ында парлап үндүрген медеглелинде чугаалап турар.

АКШ-тың дайынзырактарының Мурнуу Вьетнамда үүлгедиглерин бүрүү шаварынче, оон америк шеригнерни үндүрерин чедип алырынче улустарны болгаш чазактарны Вьетнамның Демократтыг Республиказының чазаа кыйгырып турар. ВДР-нин чазаан ап көөр болза, Женева дугуржулгаларынга үндезилээш, чүртту тайбың каттыштырары дээш ол моон соңгаар-даа шиитпирлиг демисежир апаар деп, медеглелде онзалап демдеглеп турар.

ХОВУ ТУРЛААНДА

Шагаан-Арыг хоорайдан Кызылче углаан машина орууның солагай талазында ногаарарган тараалар аразында бедик, ыяктан-на көстүп турар бажың бар. Шагаан-Арыгның № 1 болгаш № 2 школаларының өөреникчилериниң ховү ажылдарының талазы-биле практика эрттиреринің тускай участогу мында. Ийи школаның 9 — 10 классчылары ээлчег ёзугаар бүгү чай дургузунда ажылдап, тараан культураларны ажаап өстүрер ажылдарны бүрүнүбиле кылып турардар. Бо чылын өөреникчилер 37 га бобыны, 27 га кызыл-тасты, 26 га күзүрузаны болгаш 500 дөс помидорну тарып алганнар. Бо хүннерге чедир олар тарыттынган культураларның аразын сайзырадып, бок үнүштерни аштаарын үш улаа чоруткан.

Частан эгелээш, июльдун эгезинге чедир бирги бөлүк ажылдап эрттирген болгаш ам ийиги бөлүктүн өөреникчилери ажылдап киришкен. Баштайгы бөлүк өөреникчилериин аразында бирги школадан Надя Пархоменко, Толя Черногодов, Алеша Куприков, ийиги школадан Ондар Попушка, Санчы Начин-оол, Шура Дакыр-оол, Шура Селен оңза эки ажылдап, өөредилге-биле практиканы холбаштырар талазы-биле өске өөрүнге үлегерин көргускенер.

Өөреникчилер школага трактор, көдээ ажыл-агый машиналарын теория кырынга өөренип эрткен болза, маңаа келгеш, практика кырынга башкарарын болгаш оларның-биле чогум канчаар ажылдаарын механизатор Николай Цыбиниин башталгазы-биле шинээдип алганнар. Аягы үеде барык шуптуу оолдар, уруглар тракторну хостуу-биле башкарып, өске кижиниң дузазы чокка ажылдап турар апарганнар. Бо талазы-биле «Улуг-Хем» совхозтуң дирекциязы өөреникчилерге бир «ДТ-54», бир «Беларусь» тракторларны, бир «СК-3» деп комбайнны бүгү кожуг херекселдери-биле кады бергеш, дүржулгалыг механизаторну быжыглаанны черле өөрүнүүр.

Школаларның өөредилге-дүржулга участогу бо чылын чаа бээр кежүртүнген болгаш мында чаа тудуг, оран-суур белеткээн. 3 комнаталарның иштин малгаштап, чугайлаан, арыг-шевер, оруннарны чооганнар-биле чурум-чыскаалдыг, аянныг кылдыр эдип каан, ханаларда чуруктарны аскылаан. Столовайда чемни ээлчег ёзугаар боттары кылып турар. Комнаталарда болгаш столовайда бүгү чурумнарны сагып тургаш, электри чырыын кижирген.

Баштайгы үеде маңаа суг алыр чер чок болганының ужурунда алган бергелер туруп, 4—5 километр черде Улуг-Хемден суглап турган. Ынчалза-даа оларның чоогунга ажылдап турган даг экспедициязының ажылдакчылары кудукту казып бергенивер. Ам ол кудук арыг суг-биле оларның бүгү хереглелдерин хандырып турар болган.

Өөреникчилерниң ажылын мында башкылар Грудинин, Кувискаал олар багай эвес улуптуп тураралар. Өөреникчилер боттарының холдары-биле кылган ажыл бүрүзүнге чоргаарап, улам эки ажылдаарынче чүткүлдүглер.

Кылдынган бар чүүлдер-биле кады, чамдык чедир кылынмаан болгаш база четпес чүүлдерни демдеглээри чугула. Эрткен чылдарда совхоз дирекциязы ортулукта кара хөрзүннүг, эки участокту школага берген турган болгаш бүгү культураларның дүжүлү тергини эки турган. Ам бо чылын доктаамал турары-биле берген чери элезиннинг хавак кыры, органиктиг болгаш минералдыг хей чемишчидилгелер чокта маңаа эки дүжүт чедип ап болбас чер. Ижер суг безин берге, ховуга үргүлчү суптарылга хереглээр ногаалар болгаш өске-даа культураларны канчап өстүрерил?

Оон ынай чүгле ажылдаарынга таарыштыр хүн чурумун тургускаыы-биле кызыгаарланып, уруглариың угаан-бодалының, культуразының негелдезин хандырарынче сагыш салбас болза шын эвес. Бистер оларны комсомолчу ёзугга бүгү тала-биле өөредир, кижизидер сорулгалыг бис. Мында кино көргүспес, хостуг үелерде уран чүүл болгумун организаставайн, спортчу маргылдааларны чорутпайн турары харааданчыг. Бар четпестерни эткеш, бо өөредилге-дүржулга участогун ёзулуг өөредилгениң төвү болдурары чугула. Ону кылырынга четчир күштер-даа, аргалар-даа бар.

В. БЫШТАК-ООЛ.

КҮШ-КУЛЬТУРА БОЛГАШ СПОРТ

СЕСТИН МАРГЫЛДААЗЫ

ЛОС-АНЖЕЛОС. (СЭТА). Сестиң маргылдаазынга тергиндеп турган аргентин гроссмейстер М. Найдорф бирги аштырыышкынга таварышкан.

Оюнуун баштайгы чартыы дооступ турда, чедиги салыгда ол уттурган. П. Бенко-биле (АКШ) салыгга кара-биле ойнап олурган Найдорф эрги индий камгалалынга тоску көште-ле бодуңун оолдарының тудушкаан кошкаткаш, ноян талазынга ондактыг көштерин кылып эгелээн. Демисел кидин түлүк турда, ол байдалды Бенко экизи-биле ажыглапкан. Ол ажык шугумга ийи тергезин каттапкан болгаш ноянче шуут атакалаан, 28-ки көште тиилелгеин чедип алган.

Оюнуун өске бир тергиндекчизи — югослав гроссмейстер С. Глигорич П. Керес-биле «ондактыг» салыгга менди-чаагай үнген. Оларның аразынга ужуражыышкын 35-ки көште хайым болуп доозулган.

Т. Петросян биле С. Решевскийнин (АКШ), О. Панно-биле (Аргентина) Ф. Олафссонуун (Исландия) салышкынизары база-ла хайым түңнелдиг болган.

Чеди салыгларның соонда киржикчилериң байдалы мындыг:

С. Глигорич — 4,5 санныг, П. Керес биле М. Найдорф — 4 — 4 санныглыг, Т. Петросян, Ф. Олафссон болгаш С. Решевский — 3,5 санныглыг, П. Бенко биле О. Панно — 2,5 санныглыг.

Сески салыг июль 16-да болган. Анаа Петросян — Керес, Глигорич — Олафссон, Панно — Найдорф, Бенко — Решевский ужурашкан.

Рекордчу „квартет"

Москва спартакиадазынга киришкеш, ССРЭ-ниң шилиндек командазы — Р. Лаце, В. Масловская, М. Иткина, Г. Попова олар 4×200 метрге эстафета чарыжынга чаа делегей рекордун тургускан. Оң тергиин «квартет» эстафета чыжын 1 минута 35,1 секундада чедирип келген. Делегейниң дөрт чаа рекордсменнери — ССРЭ биле АКШ-тың ам болур деп турар чиик атлетика маргылдаазының киржикчилери

Мурнундагы рекордту ГДР-ниң спортсмен кыстары 1958 чылда тургускан болгаш 1 минута 36 секунда болуп турган.

(СЭТА).

Ча адарынга чемпионнар

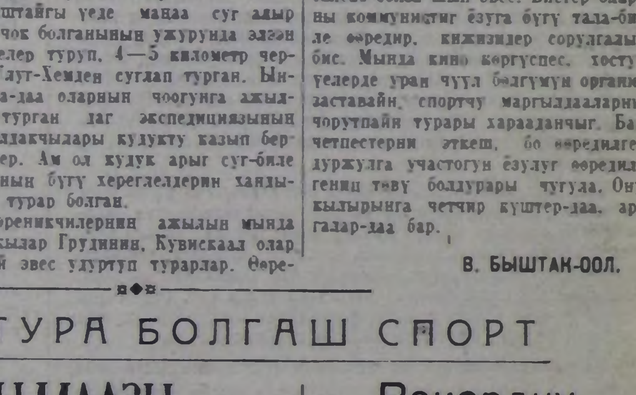

Спорттуң «Динамо» ниитилелиниң ча адыкчыларының тренери эш В. Косарев национал спорттуң үшкү республика спартакиадазынга эки түңнелдиг киржир дээш бодуңун командазының составынга белеткелди ай бурунгаар эки чоруткан.

Херээженнериниң болгаш уругларның аразынга ча адарынга Кызылдың № 11 школазының тоску классының өөреникчизи, комсомолчу Надя Чупинана шилип алган. Чаны канчаар шыы тудуп алгаш, караны чазыг чок дегзи адарының талазы-биле тренериниң өөреткен арга-сүмелерин ол сундулуг шинээдип ап, тренериниң макталын белеткелдиң башгайгы хүнинериниң эгелеп алган. Ынчангаш ча адыкчызы аныяк уругнуң дүрген мергежил, өзүп олурарынга эш В. Косаревтиң сеткили өөрээн.

Чоокта чаа болуп эрткен национал спорттуң үшкү республика спартакиадазынга чедиишкиниг киржип, командазын тиилелгеге чедиреринге улуг рольду Н. Чупина ойнаан. Ол 20 болгаш 30 метр черге херээженнериниң болгаш уругларның аразынга болган маргылдаага тиилээн. Ынчангаш кызымаккай эки белеткелдиң түңнелинде 1963 чылда херээженнериниң болгаш уругларның аразынга бир дугаар-ла чоруткан ча адарының талазы-биле спартакиаданың чемпиону болган.

Надя Чупина чүгле эки ча адыкчызы эвес, баскетбол ойнаар талазыбиле Кызыл хоорайның чыында командазының эки ойнакчызы болуп турар.

«Спартак» эки тура-ниитилелиниң аныяк спортчузу, Кызылдың № 11 школазының онгу класының өөреникчизи Коля Бушуев ча адарының талазы-биле ам ийи чыл улаштыр республика чемпиону болуп турар.

Н. Бушуевтиң спортчу чедиишкиннери моон соңгаар-даа көрүүкулерниң макталын чедип алыр дээрзи чигзиниг чок.

Чуруктарда: үстүнде — Н. Бушуев адаанда — Н. Чупина.

А. КУМАЯК.

Редакторнуң ораалакчызы
Д. О. БЕГЗИ.

ЛОТЕРЕЯ БИЛЕТТЕРИН САДЫП АЛЫҢАР

РСФСР-нин Министрлер Чөвүлелиниң докгаалын ёзугаар 1963 чылдың акша-бараан лотереязының ийи немелде үндүрүлгезин тараткан.

Моон-биле холбаштыр, дөртку үндүрүлгенин акша-бараан лотереязының билеттериниң талазы-биле тиражты чорударының хуусаазын 1963 чылдың сентябрь 8-тен август 5-че шилчиткен.

1963 чылдың ийиги чартыында лотерея талазы-биле тираж ай бүрүзүнде, ылавылаарга, август 5-те, сентябрь 8-те, октябрь 7-де, ноябрь 12-де болгаш декабрь 22-де болур.

Акша-бараан лотереязының билединн 30 көпеек-биле садып алгаш, «Москвич» деп автомобильди, «Планета» деп мотоциклди, соодукчуну, пианинону, хевисти болгаш өске-даа үнелиг эт чүүлдерин ойнап ап болур.

Хамаатылар! Лотерея билеттерин садып алырын үтпанар!

ТЫВА АССР-НИҢ АЖААЛГА КАССАЛАРЫНЫҢ ЭРГЕЛЕЛИ.

КИНОТЕАТРЛАРГА

БӨГҮН

«НАПЫРАЛ»: «Чалгыннарда сыгдыстар» 10, 12, 2, «Ол бурган хүнүнүң бүдүүзүнде болган» 4, 6, 8, 10 шактарда.

«КАА-ХЕМ»: Уругларга программалар 10, «Берге аас-кежин» 1.15, 3.15, «Дээрбечи мангыстар» 5.15, 7.15, 9.15 шактарда.

«ЕНИСЕЙ»: «Хаанның өршээли» 2.30, 4.30, 8.30, «Мистер Питкин пайзынның тыылында» 6.30 шактарда.

«ВОСТОК»: «Болу барып алыр чагаа» 3.15, 5.15, 9.15, «Мээң чурттап турар бажыңым» 1.15, 7.15 шактарда.

ЧАЙГЫ КИНОТЕАТРГА: «Коялеги» 5, 7, 9 шактарда.

РЕДАКЦИЯНЫҢ АДРЕЗИ: Кызыл, Щетинкин-Кравченко кудумчузу бажын, № 3. ТЕЛЕФОННАРЫ: редакторнуң 24—63, редакторнуң ораалакчызының болгаш харысаалгалыг лежурныйның 35—24, пропаганда киллизиниң 23—54, харысаалгалыг секретарьның 23—35, көдээ ажыл-агый киллизиниң 25—38, партийжи амыдырал киллизиниң 37—13, иштики информация киллизиниң 20—60, чагаа болгаш совет тургузуг киллистериниң 21—27, үзеглөр болгаш транспорт база культура амыдырал киллистериниң 22—64, бухгалтериянын 31—75, корректорларның 21—47. Солун келбейн барганда 32—75 телефонче болгаар.

ТС — 01285

Культура министерствозунуң типографиязы

БҮГҮ ЧУРТТАРНЫҢ ПРОЛЕТАРИЙЛЕРИ, КАТТЫЖЫҢАР!

ШЫН

СЭКП Тыва обкомунуң, Тыва АССР-ниң Дээди Совединиң болгаш Министрлер Чөвүлелиниң органы

1925 чылда үндезилеттингеш

1963 ч. ИЮЛЬ 19 ПЯТНИЦА № 170 (5574).

Өртээ 2 көп.

Совет Эвилелинин бүгү ажылчы чоннары бодунун төрээн Коммунистиг партиязын болгаш оон Ленинчи Төп Комитедин долгандыр улам сырый каттыжар, боттарынын бүгү энергиязын коммунизм тургузуушкунунун өндүр улуг программазын боттандырарынче угландырар.

(СЭКП ТК-НЫН АЖЫК ЧАГААЗЫНДАН)

Совет Эвилелиниң Коммунистиг партиязының Төп Комитединиң

АЖЫК ЧАГААЗЫ

Совет Эвилелиниң партия организацияларынга, бүгү коммунистеринге

IV.

Чөрүлдээлерниң төвүнде тургустунган дараазында улуг айтырыг болза капитализм чурттарында ажылчын ангының революстуг демиселиниң болгаш национал-хоталгалыг демиселдиң оруктарының болгаш арга-методтарының дугайында бүгү кижи төрелгетеннин социализмче шилчип киреринин оруктарының дугайында айтырыглыр.

Бо айтырыгның талазы-биле чөрүлдээ кыдат эштерниң көргүзүп турарындан мынчаар көстүр-дүр: бир тала, ылавылаарга олар боттары, делегей революциязы дээш туржуп турар, ынчаарга еске тала—СЭКП, марксизм-ленинчи партиялар — революция дугайын уттупкан, харын оон «коргун турар» болгаш революстуг демиселдиң орунга тайбың, социалистиг чурттарның ажыл-агыйжы хөгжүлдезин, оларның улустарының чаагай байдалын бедидери ышкаш, капиталистиг чурттарның ажылчы чоннарының демократтыг эргелери болгаш амыдыралчы эрге-ажыктары дээш демисел ышкаш, ёзулуг революсчуга «төлептиг эвес» ындыг түүлдериң дугайында сагыш салып турар.

Ындыг болза-даа херек кырында ККП-ниң үзел-бодалдары-биле делегейниң коммунистиг шимчээшкининиң үзел-бодалдарының арагында оон мырынай сыр еске ылгал турун турар: бирээзи, ылавылаарга, ККП-ниң удуртукчулары херектиг, херек чок-даа бол, чүүн-баазын чылдык-биле делегей революциязының дугайын чүүлаан-а чамдыкта чылдык чокка-даа «революсчу» хоозун сөстер-биле мактанып турарындыг турунда ескелери—кыдат эштериниң шүүгүмчүлеп турары демгилери—революция дугайында айтырыгны бүгү шыңгыызы-биле көрүп турар болгаш хоозун сөстерни чүүлаарының орунга, социализмниң тинилелгезинниң үениң байдалдарынга эң-не шын болгаш дүгжүп турар оруктарын ыяварынче чүткүвүшаан, кызымаккай ажылдап, национал хамаарышпас чорук, демократия болгаш социализм дээш шудургу демиселди чорудуп турар.

Амгы үеним революстуг шимчээшкининиң айтырыгларының талазы-биле кыдат эштериниң кол-кол үзел-бодалдарын көрүп көрээлинер.

«Делегей революциязын» өскүдер түвө болганда, тайбың дээш демисежирин сокседыр, тайбың кожа-хелбээ догуннаашкынының болгаш тайбың экономиктиг чарыштың политиказының, капитализм чурттарында ажылчы чоннарның амыдыралчы эрге-ажыктары болгаш демократтыг чаартылгалар дээш демиселден ойталаар деп айтышкын социализче чурттарның болгаш улустарның шилчип киреринге дузалаар бе? Социализм чурттарының коммунистери тайбың дээш демисежин база тайбын кожа-хелбээ догуннаашкынының политиказын чорутпушаан, чүгле боттарының дугайын бодап турар болгаш капиталдың чурттарында ажы талазы-биле боттарының ажы-дүңмаларының дугайын уттупкан хээри шын бе?

Тайбың дээш төрөлдөлуг дайынга улуг амгы үедеги демиселдиң үжүр-дүзазын биинп алган кижи бүрүзү, совет коммунистер, социалистиг еске-даа чурттарның ажы-дүңма партиялары капиталистиг чурттарның ажылчын ангызынга, ажылчы чоннарынга үнелеп четпес дузалаачыны боттарының тайбың политиказы-биле каргүзүп турар деп үвени билип турар. Чанғыс ол безин бистиң бүгү политикавысты бадыткап турзажок, мында херектиң үжүру чүүле ядролуг дайынны баш удур болдурбазында—ажылчын ангыны, бүдүн чурттарның болгаш харын диптерниң улустарын өлүмден камгалап алырында дээни ол эвес.

Херектиң үжүру түдел дизе, ындыг политика—ангы талазы-биле кол эчис сорулгаларны чедип алырынга делегейниң революстуг ажылчын шимчээшкининге дузалаар дээре арга болуп турарында. Социализмниң чурттары боттарының чаалап алганы тайбыныңның байдалдарында ажыл-агыйның хөгжүлдезинге кайгамчык чедишкиннерни чедип ап, эртемге болгаш техникага улам чаа-чаа тинилелгелерни чедип ап, кижилерниң амыдыралының болгаш күш-ажылының байдалдарын соксаал чокка экижиндип, социалистиг демократияны хөгжүдүп база сайзырангайжыл турары ажылчын ангычыл демиселинге аажок улуг салыышкын болбас деп бе?

Капиталистиг чуртта ажылчын бүрүзү ол чедишкиннерни болгаш тинилелгелерни көргеш, мынчаар чүгаалаар апаар: «Социализм капитализмден бодунун артык чоруун херек кырынга көргүзүп турар-дыр. Ол тургузуг дээш демисежин болур-дур». Амгы байдалдарда социализм кижилериниң сагышсеткилин болгаш үгаан-бодалын чүгле номнарны дамчыштыр эвес, харын база хамыктың мурнунга бодунун ажыл-хереткери-биле, бодунун дириг үдегер-чижээ-биле чаалап ап турар.

Бистиң үевистиң кол ылгалдыг шынары чүдел дизе, делегейниң социалистиг системазының кижи ниитилелгезиниң хөгжүлдезинин шиитпирлиг фактору болуп бар чыдарында деп. 1960 чылдың Медеглели көрүп турар. Чөвүлел хуралга киришкен бүгү коммунистиг партиялар амгы үеним төвүнде делегейниң ажылчын ангызы болгаш оон тургусканы—делегейниң социалистиг системазы туруп турар деп, ниити түннелди чанғыс аай кылган.

Революстуг шимчээшкининиң еске-даа бүгү айтырыгларының шиитпирлеттинери социализмниң делегей системазының быжыгарындан аажок улуг хире-черге-биле хамаарыжыр. Оон ужурунда коммунистиг болгаш ажылчын партиялар «делегей болуушкуннарының чорудулгазынга делегейге роляо болгаш салдары чыл келген тудуи-на өзүп турар, улустарның улуг социалистиг кады ажылдажылгазын моган чонга быжыглаар» хүлээлгелиг. Бо чүгүлэ тургусалы боттандырарын бистиң партиявыс бодунун дээди интернационалчы хүлээлгезин кылдыр көрүп турар.

«...Делегей революциязынга бодувустун кол дээштиг салдарывысты бодувустун аныя-агыйжы политиканавыс-биле норгүзүп турар бис... Ол херекте демисел бүгү-делегей хемчээлинче шилчээн. Ол сорулганы шиитпирлээр бис—ынчангаш ынчаарда бис делегей хемчээлинге ыяварыла болгаш түңалунга чедир үьдүп аптар бис» деп В. И. Ленин өөреткен. (Чогаалдары, том 32, арын 413).

Улуг Ленининиң чагыын совет коммунистер быжыы-биле шингээдип алган, ол чагыгны социализмниң еске-даа чурттарының коммунистери сагыш чоруур. Ынчанмыжежок В. И. Ленининиң шын эвес деп билип апкан ындыг эштер бар апарган ышкажыл.

Ол чүү—экономиктиг чарышка капитализмниң тинилээринге социализм чурттарының арталынга бүзүревес чорук бе? Азы социализм тургузуушкунунуң бергелеринге таварышкан аймаалыраан, делегейниң революстуг шимчээшкининге кол дээштиг салдарны бодунун ажыл-агыйжы чедишкиннери-биле, бодунун чурттарында социализмниң чедишкинниг тургузуушкунунуң үлегер-чижээ-биле көргүзер аргазын көрбейн турар кижилерниң туружу ол эвес бе? Олар революцияны еске оруктар-биле, оларга сагындырып турары ышкаш, эң кыска оруктар-биле дүрген-не чедип алырын күзеп тураралр. Ынчалза-даа тинилээн революция бодунун чедишкиннерин улустун күш-ажылы-биле, чүгле күш-ажылы-биле быжыглап база хөгжүдүп шыдаар, капитализмден социализмниң артык күштерлинн көргүзүп шыдаар. Бир эвес харын оон туружук шаандагы шагның үкталышкыны кылдыр кошкак хөгжүлделит экономиканы алган чурттарга революция боттаныр болза оон чиик эвезин-ле шын. Ынчанмыжежок ындыг байдалларда безин бир эвес шын удуртулганы боттандырар болза, аажок улуг чедишкиннерни чедип алыр болгаш капитализминн мурнунга социализминн артык күштерлинн бүгү делегейге көргүзүп болур деп чүвени Совет Эвилелиннин болгаш еске-даа хөй-хөй социалистиг чурттарның үлегер-чижээ бүзүреалиг көргүзүп турар.

Оон ынай, капиталистиг чурттарның ажылчын ангызының революстуг демиселиниге кандыг байдал—тайбыныңның болгаш тайбың кожа-хелбээ догуннаашкынының байдалы азы делегейниң доктаамал дүшүүрлүг чоруунуң болгаш «соок дайынның» байдалы ажыктыг бе?

Бо айтырыгга харыы кандыг-даа чигзинишкиннерни болдурбайн турар. «Соок дайынның» байдалын империалистиг күрүнелериң башкарыкчы бөлүктери эрге-чагырыгга эң-не калчаараан реакционерлерни болгаш фашист илегеттерни олуртур, демократияны узуткаар, политиктиг партияларга, профэвилелдериниге болгаш ажылчын ангының еске-даа массалыг организацияларынга удур кара туразында үүлгедиглерни кылыр дээш, шовинизмни, дайын калчаараашкынын- бүжар антикоммунистиг чорукту өөскүдериниге ажылгап турары кымга билдингир эвес боор.

Тайбың дээш коммунистериң демисели оларның массалар-биле харылзаазын, ат-алдарын болгаш салдарын аажок улуг хемчээл-биле быжыглап турар, а ындыг болганда революцияның политиктиг армизы деп алап турар бүгү үүлдерни тургузарынга дузалап турар.

Тайбың болгаш янзы-бүрү социал тургузуглуг күрүнелериниң тайбың кожа-хелбээ догуннаашкыны дээш демисел делегейниң ажылчын ангызының эчис сорулгаларын чедип алыр дээш демиселди канчап-даа иоондактавас, башкалавас, а харын ону долу хемчээл биле калбартыр арганы бээр.

Кол үүлдүр: делегей революциязы бөгүн социализмниң делегей системазын быжыглаарын-даа дамчыштыр, капиталистиг чурттарда ажылчыннарның революстуг ангы демиселиннда дамчыштыр, национал-хоталгалыг шимчээшкинни. Азияның болгаш Африканың чаа хосталган күрүнелериниң политиктиг хамаарышпас чоруун болгаш экономиктиг тускайлаш чоруун быжыглаары дээш демиселди-даа дамчыштыр, агрессчи дайынга удур тайбың дээш демиселди-даа дамчыштыр, улус массаларның антимонополистиг демиселин-даа дамчыштыр болгаш еске-даа хөй-хөй, бирээзин өскезинге удурланыштыр салбайн, а катыштыктар, чанғыс эчис сорулгаже—империализмниң тергиндээшкининн дүжүр октаарынче угландырар ужурлуг оруктар-биле чоруп турар дээрин кыдат эштер боттары революцияны кылган, дуржулгалыг кижилер билбейн туварынга шынзыгары берге-дыр.

Кыдат эштер Францияның, Италияның, АКШ-тың болгаш еске-даа чурттарның компартияларын улуг, биче-даа эвес, опортунизмге болгаш реформизмге «парламент кретинизминче» болгаш харын-даа «буржуаз социализмче» чүглүп киреринге чедир улуг туралыы-биле болгаш дорамчылал-биле буруудадып турааралр. Чүге үнделзээн? Революстуг ситуацияллар чок турда ону кылып болбас дээрзин кыдат улуттукчулар база биинр ужурлуг хирезинде-ле, ол компартиялар пролетар революциязын дөп-дораан өөскүдериниң лозунун көлүрбейн турар дээрзинге үнделеп турар.

Чуртка революсчу ситуация чок турда чепсектиг тура халлышкынның лозунун элекгеи көдүреги—ажылчын ангыны аштырышкынга таварыштырары ол болур дээрзи биллингиг марксизчи-ленинчи бүтүзүнге билдингир. Бо айтырыгны В. И. Ленининиң кайы хире улуг кичээнгей-биле көрүп чорааны, революция үндүреринин үезин шилип алырын кайы хире политиктиг өттүр көрүүшкүн-биле болганы боттуг байдалды биллири-биле көрүп чорааны биллингир болгай. Октябрьның мырынай бүдүүзүнде Ленин октябрь 24-те ходелири ам-даа арте, а 26-да мырынай ораитай бээр, бүгү үүлдерни оксунуп болур,—ынчангаш эрге-чагыргаы ыяварыла 25-те холга алыр херек деп айтыкан. Анты чөрүлдээлериниң изигленишкининин хире-чертезин, революстуг ситуацияның барын кым тодарадып, ходелиг үнериниң үезин шилиирил? Ону чүрт бүрүзүнүң чүгле-ажылчын ангызы, оон авангарды—марксизчи-ленинчи партия кылып шыдаар.

Бодун ажылчын партия деп адап тура-ла, чүүле экономиктиг айтырыглар-биле ажылдап, ажылчын ангыны революстуг сорукка кижизитпес, ону политиктиг демиселге, эрге-чагыртаны эдепп ажылырга белеткевес ындыг партияны делегейнин ажылчын ангызының төөгүзүү багай деп көргүзүп турар—бо таварылгада ол реформизминиң туружунче чайлаш чок тайын кирер. Ынчалза-даа политиктиг демиселдиң сорулгаларын ажылчын ангының, тараачыннарның, бүгү ажылчы чоннуң экономиктиг байдалын экижидери дээш демиселден хоорук кылдыр салып турар ындыг партия база багай. Ындыг партия массалардан чайлаш чок хооруур. Анты демиселинин бүгү хевирлерин шын ажыглаан, оларны биллингиг холбаштырган болза, чүгле ынчан ам партия ёзулуг революсчу, марксизчи-ленинчи партия болуп, массаларның баштынчызы болуп, капиталды шүүгдедээринче, эрге-чагырганы чаалап алырынче ажылчын ангыны чедишкиннинг эдертип шыдаар.

Социалистиг революциянын тинилелгези дээш оон ынайгы демиселге үнделзин болур антимонополистиг калбак фронтуну тургузарынга идиглиг, капитализм үезинде-ле боттандырып болур болгаш ажылчын ангының, тараачыннарның, чоннуң биче буржуаз кезээтелринин амыдырал байдалын чиигедип турар ажылчы чоннуң экономиктиг болгаш социал эрге-ажыктары дээш, демократтыг реформалар дээш демиселди оларның боттарының дөрт сорулгазы деп көрүп турарын, тодаргайлаарга, 1960 чылдың Москва Медеглелинде бижээн чогум-на ол үүлдерни кылып турарын сайзырангай капиталистиг чурттарның хөй-хөй коммунистиг партияларының өлүмүүр кеми ол деп кыдат удуртукчулар көрүп турааралр.

Капитализминн сайзырангай чурттарының коммунистиг партияларының амгы үеде кылып-ла турар үүлдериниң шуптузунга удурланган, кыдат эштер, анты демиселиниц мурнуку одурүүнда капиталт-биле тулчуп турар коммунистерби-ле эп-сеткилдин бодүүн-даа каттыжышкынын- ол чурттарда боттуг байдалдарны, оларда ажылчын ангының революстуг шимчээшкининиң чорун турар ол онзагай оруктарын биинрин-даа илеретээннер. Херек кырында, «революцияның эргеажыы дээш» чогум-на революцияга чедирер оруктарны олар бүрүү шаап, компартияларны массадан ангылаарынга, монополияларның тергиндээшкини-биле, капиталин-биле демиселге ажылчын ангының эвилелчилерин оскунарынга чедирер ындыг угланышкынны дегеп турааралр.

Анты-анты чурттарның социализче шилчиринин хевирлериниң дугайында айтырыг талазы-биле кыдат эштер делегейниң коммунистиг шимчээшкини-биле база карыжаллнар.

СЭКП болгаш марксизчи-ленинчи еске-даа партиялар, Москва Чөвүлел хуралдарының документилеринде, СЭКП-ниң Программазында тодаргайы-биле чугаалааны ышкаш социализмче тайбың болгаш тайбың эвес шилчип болурунуң аргаларын барымдаалап турары биллингир. Ындыг турбуже, кыдат эштер бистиң партиявыска болгаш ак-дүңма еске-даа партияларга чүгле тайбың оруктү хүлээп турар деп шаанап турар.

СЭКП ТК 1963 чылдың март 30-деги бодунун чагаазынга бо айтырыг талазы-биле бодунун туружун база катаа тайыбырлаан:

«Ажылчын ангы болгаш оон авангардызы—марксизчи-ленинчи партиялар социалистиг революцияны тайбың арга-биле, хамаатты дайын чокка боттандырарынче чүткүп турар. Ол арганы боттандырары ажылчын ангының болгаш бүгү улустун эрге-ажыктарынга, чүрттүн ниити национал эрге-ажыктарынга дүжүр ийик. Оон-биле кады революцияның хөгжүүрүнүн оруктарын шилип алыры чүгле ажылчын ангыдан хамаарышпас. Бир эвес молчукчу ангылар улустуң үүлдээрин орадлажы бээр болза, ажылчын анты эрге-чагырганы чаалап алырының тайбың эвес оруун ажыглаар ужурга таваржыр. Бүгү-ле үүлдер боттуг байдалдардан, чүрттүн ниитинде болгаш делегей кырында анты күштериниң деңзингүүрүндеи хамааржыр.

Капитализмден социализмче шилчилге кандыг-даа хевирбиле боттанган болза, ол чүгле социалистиг революциянын-пролетар диктатуразының янзы-бүрү хевирлери-биле болдунуп болур дээрзи биллингир. Капитал чурттарында коммунистерге баштаткан ажылчын ангының шылгарангай демиселин бедин-биле үнелеп көрбүшаан. СЭКП болза, оларга бүгү хевирниң дузаламчызын болгаш деткимчезин көргүзерин бодунун хүлээлгези деп санап турар.

Бистер боттарывыстың үзел-бодалывысты хөй катап тайылбырлаан бис, ынчангаш ону маңаа оон ынай тодаргай тайылбырлаан херээ чок.

А кыдат эштериниң бо айтырыг талазы-биле туружу кандыгыл? Ол туруп оларның бүгү чугаалаарындан болгаш ККП ТК-ның июнь 14-те чагаазындан тодаргай хөстүп турар.

Революсчу чорукту кол критерийи чепсектиг тура халлышкынны кажан-даа, бүгү-ле үүлдерге, кайа-даа хүлээп көөрү болур деп, кыдат эштер санап турар. Ынчангаш, коммунистер революстуг анты демиселиниң бүгү хевирлерин—күүлээшкиннинг-даа, күүлээшкин чок-даа аргаларын ажыглаар ужурлуг деп марксизм-ленининзм өөредип турда-ла, кыдат эштер социалистиг революциянын тинилелгези дээш демиселдиң тайбың хевирлерин ажыглап болурунун аргазын херек кырында хүлээп көрбейн турааралр-дыр.

База бир чүгүлэ айтырыг—ол дээрге Азияның, Африканың болгаш Латин Американың улустарының национал-хосталгалыг шимчээшкининге, күткүп турар угланышкынының алдагдалды, хоралыы ол бүгүдең көстүп турар-дыр. «Кол шугум» деп хевир-биле кыдат удуртукчуларның саналдап турар чүүлү болза үенин болгаш анты күштериниң херек кырында боттуг ленгингүүрүнүн үчёлу чокка, амгы төөгүлүг үе-чаза-

(ТӨНЧҮЗҮ 2-ГИ АРЫНДА).

Уланчызы. Эгези № 169 «Шында».

ЯНОШ КАДАР СИБИРЬДЕ

ИРКУТСК. (СЭТА). Венгрияның Социалистиг ажылчын партиязының ТК-зының бирги секретары, Венгрияның революстуг ажылчын-тараачын чазаанның даргазы Янош Кадарга баштаткан, Венгр Улус Республиканың партия-чазак төлээлери хоорайның болгаш областың амыдыралы-биле танышкан. СЭКП ТК-ның Президиум кежигүнүне кандидат Л. Н. Ефремовтунук чернин партия болгаш совет организацияларының удуртукчуларының үделгези-биле венгр азычылар Иркутскиниң чанында тудуп турар алюминий заводунга барып чораан.

Венгр болгаш совет улустарны ниити эчис сорулгалар болгаш бүзүлбас ак-дүңма найырал харызаштырып турар деп, ажылчыннарга чүве чугаалаан, Янош Кадар демдеглээн.

Венгрияның партия-чазак төлээлери суг аданга чоруур чалгынныг «Ракета» деп теплоходка олурупкан. Байкалче аян-чорук кылып, СССР-ниң Эртемнер академиязының Сибирь салбырының лимнология институдунга барып чораан.

Төлээлер Байкалның эриктеринден Иркутскиге аэп келген.

Санал-онал солчулгазын үргулчүлээн

ССРЭ-ниң Даштыкы херектер министри А. А. Громыко, АКШ-тың күрүне секретарының орадакчызы А. Гарриман, Великобританияның эртем болгаш техника айтырыгларының талазы-биле министри лорд Хэйшем болгаш оларның чөвүлекчилери июльдуң 17-де база катаа ужурашкан болгаш агзарга-космос делгеминге база суг аданга ядролуг шенелделер кылырын хоруудаар дугайында дугуржулганын чамдык үүлдерин белеткээринге дешилгени чедип алган. Бот-бодунга сонуургадыг болуп турар еске-даа айтырыглар талазы-биле санал-оналлар солчулгазы база-ла болган.

ГДР-ниң төлээлериниң ССРЭ-де чедип келгени

Совет Эвилелиниң болгаш Герман Демократтыг Республиканың чазактарының аразында дугуржуп алганын ёзугаар, Герман Демократтыг Республиканың чазак төлээлери ГДР-ниң Министрлер Чөвүлелиниң даргазының орадакчызы, даштыкы херектер министри Л. Больц, ГДР-нин национал камгалал министри армия генералы Х. Гофман, ГДР-ниң оруж харылзаа министри Э. Крамер, ГДР-ниң сан министри В. Румпф, ГДР-нин даштыкы херектер министриниң бирги орадакчызы О. Винцер, а ол ышкаш эксперттер болуу составтыг кылдыр июль 17-де Москвада чедип келген.

Герман Демократтыг Республиканың чазак төлээлери Москвага ийи талаларны сонуургадып турар даштыкы политиканың айтырыгларының талазы-биле консультацияны чорудар.

(СЭТА).

Н. Н. Асеевтиң мөчээни

Совет шүлүк чогаалының алдарлыг эгелекчилериниң бирээзи, социалистиг реализминиң литературазының улуг мастери—Николай Николаевич Асеев мөчээн.

Ырлаккы Чөөн чүктүң партизаннарының хуудустарга парлап, тарадып турган шүлүктериниден эгелээш, мөчүүргүнүн мурнунга чедир бижип келген одуругларынга Асеев улус-биле, партия-биле калы турган. Маяковскийниң эң чоок өнүүр Асеев шүлүкчүлериниң элээн каш салгакчыларының башкызы болгаш кижизиликчизи болган, литература институдунга башкылап турган.

(СЭТА).

Совет Эвилелинин Коммунистиг партиязынын Төп Комитединин

АЖЫК ЧАГААЗЫ

(ТӨНЧҮЗҮ).

ның онзагай түүлдеринин үчёду чокка кылган ажылчын ангының эң-не ниити сорулгаларын саналынган өске чүве эвес-тир. Амгы үеним байалдарында бистин шимчээшкинивистиң сорулгалары канчаар өскерилип турарын кыдат эштер эскербейн турар азы эскерерин күзевейн турарлар-дыр. Олар кол шугумну капиталисмден социализмче шилчилгенин бүгү-ле үе-чагаларында күштүг болуп артып турар ниити сорулгалар болдурбушаан. кол шугумнун тодаргай, эчис сорулгаже чүткүлүг. ёзулуг-ла үре-түннелдиг чоруун чок кылып турарлар-дыр.

Бодунун амгы угланышкынын ажылдап кылбышаан, акы-дунма партиялар түс-түс чурттарда-да. ол шыкаш делегей масштавында-да ангы күштеринин туруш байдалын. удурланышбак ийи системаларның хөгжүдезинин. амгы үе-чагала национал-хосталгалыг шимчээшкинниң хөгжүдезиниң онзагай түүлдерин тодаргай аналитеп көрген.

Делегей байдалында өскерилишкиннерни ылаптыг аналитеп көрген чорук бүгү делегейниң акы-дунма партияларына үеним мындыг марксисчи-ленинчи характеристиканың ажылдап кылырының аргазын берген: «Кол утказы капитализмден социализмче шилчилге болуп турар. Октябрьның социалистиг Улуг революциязындан эгелээн бистиң үевис болза, удурланышпаан ийи ниитилеп системаларының демиселиниң үези, социалистиг революцияларның болгаш национал-хосталгалыг революцияларның үези, империализмнин буурап дүжеринин, колониалдыг системаны үзүтказарының үези, социализмиң оруунче чаа-чаа улустарның шилчиринин, бүгү делегей масштавынга социализмиң болгаш коммунизмиң тинлеягезинин үези болур».

Амгы үеним тодаргайлаан чорук делегейниң коммунистиг шимчээшкинниниң стратегиязын болгаш тактиказын ажылдап кылырда шын көргүүнү үндезинин болган.

Марксисчи-ленинчи партиялар бодунун ниитя шугумун тодаргайлаан, оон кол-кол түүлдери мындыг.

— амгы үеде делегейниң революстуг чорудулгазының характери болгаш үжүр-үткази социализмни болгаш коммунизмни тургузуп турар улустарның империализм-биле демиселиниң, капиталистиг чурттарда ажылчын ангының революстуг шимчээшкинниниң, дарлаткан улустарның национал-хосталгалыг демиселиниң, ниити демократтыг шимчээшкиннериң чангыс аай агыышкын кылдыр каттышканы-биле тодаргайладтынар; антиимпериалистиг революстуг күштерниң эвиделиге шимпиринг роль делегейниң ажылчын ангызынга болгаш оон кол үре түннели — социализмниң делегей системазынга хамаарышып турар, ол система делегейниң социалистиг революциязының хөгжүлдезинге бодунуң кол салдарын үлегер-чишектиң күшү-биле, бодунуң амыя-агый тургузуушкыну-биле чедирип турар;

— херек кырында тургустунуп келген боттуг төөгүүг байдалдарның (империализмниң агрессчи чоруунуң эң-не чидинленгенинин, кедергей улуг үрегленчи күштүг чепсектин бар апарганының болгаш өске-дээ түүлдерниң) удамыдан антиимпериалистиг күштерниң мурнунда турун турар бүгү-ле сорулгаларның аразында төп черни термоядролуг дайынны чайладыры дээш демисел эдлеп турар. Коммунистиг партияларның бирги чергениң сорулгазы — тайбыңны намгалаарынга, ядролуг халаптан киши төрелгетенниң тынын алырынга тайбыңга ынакшылдыг бүгү күштерни сырый каттыштырары болур:

— социалистиг революцияны чурт бүрүзүнде ангы демиселиниң иштики хөгжүлдезинин түннелинде боттандырар, оон хевирлерни болгаш оруктарын үк чурттун тодаргай байдалдары тодаргайлаар. Хообіу ёзугаар болур ниити түүл болза капиталдың эрге-чагыргазын революстуг ёзу-биле дүжүрери болгаш пролетариаттың диктатуразын кайы-бир хевирге доктаадын тургузары болур. Ажылчын ангының болгаш компартияларның сорулгазы чүл дээр болза социалистиг революцияның тайбың, хамаагы дайыны-биле холбашпаан оруумга ам бар болуп турар болдунар аргаларны эң-не бурунну-биле амыглаары болгаш ол-ла үеде тайбың эвес орунна, буржуазияның удурланышкынын боо-чепсек-биле базарынга белен турары болур; ниити демократтыг демисел болза социализм дээш демноелдиң эргемон чугула дүүш кезээ болур;

— национал-хосталгалыг шимчээшкинге ажылчын ангыный болгаш коммунистиг партиялардың эчис сорулгалары чүдел дээр болза антиимпериалистиг демократтыг революциянын сорулгаларын туюлунга чедирери, тараачыннар болгаш патриотчу хөөннүг национал буржуазния-биле эвиделге үндезилеттинген национал фронтуну хөгжүдери болгаш бижыглаары. национал демократиянын күрүнезин тургузарынга болгаш хөгжүлденин капиталистиг эвес оруунче шилчилгеге тавармчалыг байдалларны белеткээри болур;

— социалистиг чурттарның аразынга кады ажылдажылганың болгаш бот-бодунга дузалажыгланың харылзаалары, делегейниң коммунистиг болгаш ажылчын шимчээшкинниниң сырый каттышкыны болгаш чаңгыс эви, кады ажылдап кылган туруштарга болгаш үнелээшкиннерге, партияларның амыдыралының ленинчи принциптеринге болгаш оларның бот-боттарының аразында харылзааларынга шынчы болур чорук коммунистерниң мурнунда турун турар төөгүүг сорулгаларны чедимишкинниг иштипиралээринин эргежок чугула негелдези болуп турар.

Делегейниң революстуг чорудулгазының хөгжүдезинин амгы үеде кол-кол оруктары мындыг-дыр. амгы үе-чагада делегейниң коммунистиг шимчээшкинниң кол шугумунуң кол-кол түүлдери мындыг-дыр. Тайбың, демократия, национал хамаарышпас чорук болгаш социализм дээш демисел — доп-чузу-биле алырга, ол кол шугумнуң алыс утказы ол-дыр. Ол шугуну практикага хажык чок чорудары — делегейниң коммунистиг шимчээшкинниниң чедимишкиннериниң магадылалы.

Акы-дунма коммунистиг болгаш ажылчын партияларның Декларацияларында болгаш Медеглелдеринде ажылдап кылган. амгы үеним байалдарында делегейниң коммунистиг шимчээшкинниниң ол бүгү эң-не чугула принципиалдыг түүлдери СЭКП-ниң чаа Программазында киргей. ук Программа болза бистиң чуртувуста болгаш ол шыкаш делегей масштавында революстуг дүржулганы марксисчи-ленинчи ёзу-биле түнеп көргенинге бүрүнү-биле үндезилеттинин турар.

V.

Амгы үеним политиктиг база теоретиктиг үндезин айтырыгларының талазы-биле ККП-ниң удуртукчуларының частырыгларлыг бодалдары делегейниң социалистиг лагеринин болгаш делегейниң коммунистиг шимчээшкинниниң чаңгыс эвин үрээринче угланган оларның практиктиг ажыл-чорудулгазы-биле чарыпбае харылзаалыг.

ССРЭ биле Кыдат Улус Республиканың чаңгыс эви бүгү социалистиг деп каттыштырылгазының чеденгижи болур деп чүвени кыдат эштер сөс кырында хүлээп көрүп турза-да, херек кырында бистиң партиявыс-биле, бистиң чурттувус-биле харылзаалы олар бүгү угланышкынга бакшырадып турарлар.

ККП-ниң удуртулгазы социалистиг чурттарның дем каттыштырылгазына бодунуң шынчызының дугайын үргүлчү чугаалап турар. Шынчалза-да ол дем каттыштырылгага кыдат эштерниң хамаарылгазынга оларның бүгүдеге медеглелдери удурланышкак боон турар.

Статистиканың көргүзүп турары-биле алырга, КҮР сөөлгү үш чыл иштинде социалистиг дем каттыштырылгазының чурттары-биле садыгаажылгының хемчээлин ийи ажыг катап кудулаткан болуп турар. Кыдат эштерниң мындыг угланышкынының түннелдери социалистиг чамдыкы чурттарга онза билдингир болган.

Кыдат удуртулганың хөделиишкини чүгле социалистиг чурттарның бот-боттарының аразында харылзааларының принциптеринге шуут удурланышкак болуп турар эвес. харын база чамдык таварылгаларда бүгү күрүнелеринң әлерер үжүрлүг бүгүдениң хүлээп көрген чуруумнарынга база нормаларынга удур болуп турар.

Мурнунда хол үжүг салдынган дугуржулгаларны үреп чорук социалистиг чамдык күрүнелеринин улус ажыл-агыйынга улут когаралды чедиртен. Ындыг болганда, экономиктиг харылзааларны аваажедип турарындан Кыдаттың бодунун экономиказы эвээш эвес когаралга база таваржып турарлыгын чүве черле билингир.

Бодунун хөделиишкиннерин улус массаның каразына агартырын ораллашкаш. ККП-ниң удуртулгазы чоокта чаа «бодунун күжүнге даяныр» деп теорияны идип үндүрген. Ниитизи-биле чугаалаарга, чүнүң-даа мурнунда чоннун бодунун күжениишкинниге даянып. бодунун чурттунуң иштики курлавырларын эң эки ажыглап тургаш. чурт бүрүзүнге социализмнин тургузуушкунун чорудары—бо дээрге социализмнин материал-техниктиг базазын тургузарының шын оруу. Чурт бүрүзүнге социализмни тургузарының херээ—ол дээрге чүнүң-даа мурнунда ол чурттун улузунун. оон ажылчын ангызының. Коммунистиг партиязының херээ-дир.

Социализмнин баштайгы чурту болган Совет Эвилели чүгле бодунун күжүнге даянып база иштики курлавырларын ажыглап тургаш социализмни тургузар үжурга таваржып турган. Ынчангаш. ам социалистиг чурттарның системазы туруп турары—ол дээрге кайы-бир чурттун улузу холун суда салып алгаш. чүгле социализмнин өске чурттарының дузаламчызын көрүп олурар дээнин ол эвес-ле болгай. Чедимишкинниг экономиктиг тургузуушкунга иштики бүгү курлавырларны мобилизастаарын социалистиг чурт бүрүзүнүн Коммунистиг партиязы бодунун хүлээлгези деп санап турар. Ындыг төлээде. социализмнин тургузуушкунун колдуунда бодунун күжү-биле боттандырар дугайында ККП ТК-ниң медеглелин оон дорт утказы-биле алыр болза анаа удурланыр чүве чок турар ийик.

Ынчалза-даа ККП ТК-ниң чагаазының бүгү текстизинин болгаш кыдат парлалгада бижип турар хөй чугааларның көргүзүп турары-биле алырга, херек кырында ол текстиге канчап-даа чөпшээрежир аргажок. ындыг утканы анаа киирип турар-дыр.

«Социализмнин тургузуушкунун колдуунда бодунун күштери-биле» боттандырар деп формулировкада өске чурттар-биле экономиктиг харылзаа чүгле садыгаашкын-биле кызыгаарланыр ындыг боттан чаңгыс национал ажыл-агыйларны тургузарының концепциязы инда чаштынып чыдар. Социалистиг өске чурттарга ындыг байдалды албадаарын кыдат эштер ораладжып турарлар.

«Бодунун күжүнге даяныр» деп угланышкынны чарлаары социалистиг чурттарның аразында сырый найыралды кошкадырынга ККП-ниң удуртулгазынга херектиг турган боор. Социалистиг интернационализмнин принциптеря-биле ындыг политиканың дүжүр бичии-даа чүвезин чок. Ону социалистиг дем-каттыштырылгазының чангыс эвин үрээр дээн ораладжышкын-дыр дээрден өскээр үнелеп болбас.

ККП-ниң удуртулгазы экономиктиг харылзааларны кызыгыр эвээжедир-биле чергелештир, Совет Эвилели-биле харылзаны чидинделдирерниче угландырган алаан хемчегларни чорутканнар.

Кыдат удуртукчулар чүгле социалистиг лагерьниң сырый каттыжмышкынын эвес, харын база пролетаржы интернационализминин принциптерин тревишаан. акы-дунма партияларның аразында харылзаазының нормаларын каржызы-биле үреп. бүгү делегейниң коммунистиг шимчээшкинниң үреп турарлар.

АКШ-та Бразилияда, Италияда, Бельгияда, Австралияда, Индияда коммунистиг партияларга удур хөделип турар, партияга удур янзы-бүрү болук шаарланчактарны ККП-ниң удуртулгазы организастап база детккип турар. Чижээ, Бельгияда партияның сөөлгү съездизинден партиядан үндүрткен Гриппин болүүнге ККП-ниң удуртулгазы деткимче көргүзүп турар. АКШ-та Коммунистиг партияга удур демиселди бодунуң кол сорулгазы деп көрүп турар «Маска болгаш Бан» деп чөпшээрежир аргажок. ындыг утканы анаа киирип турар-дыр.

«Социализмнин тургузуушкунун колдуунда бодунун күштери-биле» боттандырар деп формулировкада өске чурттар-биле экономиктиг харылзаа чүгле садыгаашкын-биле кызыгаарланыр ындыг боттан чаңгыс национал ажыл-агыйларны тургузарының концепциязы инда чаштынып чыдар. Социалистиг өске чурттарга ындыг байдалды албадаарын кыдат эштер ораладжып турарлар.

«Бодунун күжүнге даяныр» деп угланышкынны чарлаары социалистиг чурттарның аразында сырый найыралды кошкадырынга ККП-ниң удуртулгазынга херектиг турган боор. Социалистиг интернационализминин принциптеря-биле ындыг политиканың дүжүр бичии-даа чүвезин чок. Ону социалистиг дем-каттыштырылгазының чангыс эвин үрээр дээн ораладжышкын-дыр дээрден өскээр үнелеп болбас.

ККП-ниң удуртулгазы экономиктиг харылзааларны кызыгыр эвээжедир-биле чергелештир, Совет Эвилели-биле харылзаны чидинделдирерниче угландырган алаан хемчегларни чорутканнар.

Кыдат удуртукчулар чүгле социалистиг лагерьниң сырый каттыжмышкынын эвес, харын база пролетаржы интернационализминин принциптерин тревишаан. акы-дунма партияларның аразында харылзаазының нормаларын каржызы-биле үреп. бүгү делегейниң коммунистиг шимчээшкинниң үреп турарлар.

АКШ-та Бразилияда, Италияда, Бельгияда, Австралияда, Индияда коммунистиг партияларга удур хөделип турар, партияга удур янзы-бүрү болук шаарланчактарны ККП-ниң удуртулгазы организастап база детккип турар. Чижээ, Бельгияда партияның сөөлгү съездизинден партиядан үндүрткен Гриппин болүүнге ККП-ниң удуртулгазы деткимче көргүзүп турар. АКШ-та Коммунистиг партияга удур демиселди бодунуң кол сорулгазы деп көрүп турар «Маска болгаш Бан» деп чөпшээрежир аргажок. ындыг утканы анаа киирип турар-дыр.

ККП ТК Австралияда мурнунда удуртулганың кежигүннеринің бирээзи чораан Э. Хиллдин дузазы-биле Австралияның Компартизынга болгаш оон удуртулгазынга удур садыгаашкынчы ажыл-чорудулганы организастаарын ораладжып турган Э. Хилл бодунун үезинде КҮР-га човаш. Австралияның Коммунистиг партизынга удур ажыы-биле чүве чугаалап турган болгаш бодун долгандыр бир эң-сеткилдиг кижилерни эвилелдеярин ораладжып турган. Австралияның Компартиязының ТК-зының составындан үндүрген соонда, ол көргеттинген чүве дег, Пекинче чоруй барган.

Италияда «революстуг» тура халыышкынче кыйгырып турган өөрүк-чөнгээлиг хуудустарны оорлап тарадып турган, компартияның Шалуан федерациязының ажылдакчылары чорааннарның бодүүнүң ажыл-чорудулгазын кыдат төлээлекчилер онемчилип детккип турарлар.

Азиянын. Африканың болгаш Латин Американың чурттарының коммунистиг база ажылчын партияларынга үргедекчи ажылды чорударын ККП-де эштер онза кызыдып турарлар.

Коммунистиг шимчээшкинниң хүрээлецинден үндүрткен шаарланчактарны болгаш өскерликчилерни камгалап, кыдат удуртукчулар СЭКП-ниң политиказынга удур, бүгү делегейниң коммунистиг шимчээшкинниниң шугумунга удур, ол өскерликчи болуктерниң парлап турары шүүлчү үүлгедиглерин бодунуң солуннарынга болгаш журналдарынга дүжүрүп парлап турарлар.

Цейлонда Кыдаттың төлээлекчилери троцкисчи «IV Интернационалдың» чепсээ болуп турар Э. Самаракоднинң болгудээшкини-биле сырый харылзааны тудуп турар.

«IV Интернационалда» троцкистер кыдат эштерниң туружун бодунун сорулгаларынга ажыглаарын ораладжып. ККП ТК-га харын-даа ажык чагаа бижээнивер. Инда шуут мынча деп медеглеп турар: «IV интернационал бодунун туруп келген хүнүнден тура-ла силерниң бегүн удур хөделип турарынар идеяларга удур демиселди чорудуп келген. «IV интернационал» силерниң таланарда туруп турар... «IV Интернационалдың бүгү делегей талазы-биле секретариады, бүгү коммунистиг шимчээшкинниң иштинге силерниң өгелээнивер дискуссияга байыр чедирип тур. Ону улам хөгжүдеринче силерни ол кыйтырып тур».

Бүгү делегейниң коммунистиг шимчээшкинниниң кол шугумундан ойталаарын күзевейн турар акы-дунма коммунистиг партияларга болгаш оон удуртулгазынга кыдат удуртукчулар көзүлдүр халдап турарлар. АКШ-тың, Франциянын-Италияның, Индияның Компартияларының ажыл-чорудулгаларын бактаан чүүлдерни олар хөй дылдарга парлап үндүрүп, тарадып турганнар. Акы-дунма партияларның биледингир удуртукчуларының адресинге ол түүлдерниң авторлары кандыг бик сөстерни хереглевээн дээр боор! Инда «ийи арыннығ-даа» болгаш «барыын оппортунизм», «ревизионизм» болгаш «коммунистиг моральдың нормазынга дүүшпес», «социал-демократтыг дедир төрүттүнүүшкүн» болгаш «көртүк», «харылсалга чок» болгаш «оттуунучу чорук», «Азия, Африка болгаш Латин Американың чурттарының революсчу чонун болун тогдунуп, «суду көөр чорук» деп-даа бижип турар.

АКШ-тың болгаш Барыын Европаның компартияларын «эң авантюрисчи америк империализм-биле кады чангыс аай» хөделип турар деп кыдат удуртукчулар бүрүүдүшп турарлар. Индияның Компартиязының удуртукчуларын «болүүлээшкин» дээриндеп өскээр адавайн турар. Франциянын, Италияның, Индияның, АКШ-тың коммунистиг партияларының удуртукчуларын «империализминиң болгаш бүгү реакционерлерниң салым-чаланының дутайында сагыш салып турарлар» деп үүдек бүрүүдүшүшкинге онаштырып турар. ККП-ниң удуртукчулары бодунун июнь 14-те чагаазында СЭКП «империализминиң дузалакчызы болуп турар» дээр чергелиг нүгүлду кылып турар. Ленининиң улуг партиязынга троцкистерден өске кым-даа иледе-ле оон шуут хоозун негезин тодаргай бооргa, ындыг хевирлиг нүгүлчү бүрүүдүшүшкинны кылырынга дидиммейн келген.

Кыдат эштерниң ындыг хөделиишкинниге империалистиг пропагандаңың көрүп турарынга алдепсинген херээ бар деп бе? Бүгү делегейниң коммунистиг шимчээшкинниниң «кризинин» дутайында буржуаз партиялардың алты-кышкы салып. ККП ТК-ның туружундан болган каргылаазы бодунун эргеажыктарынга ажыглаарынче империалистиг чазактарны кыйгырып турары таварылга эвес.

Бүгү делегейниң коммунистиг шимчээшкинниниң ажыл-чорудулгазының дугайында информацияны кыдат коммунистерниң алыр боттуг. шын дээун чок кылырын кызыткаш. «Тайбынның болгаш социалдыминиң айтырыглары» деп журналдың — коммунистиг болгаш ажылчын партияларның коллективтиг теоретиктиг база информастыг органының редколлегиязының составындан ККП-ниң төлээлекчилери үнген. ынчангаш бо журналды кыдат дыл кырында парлап үндүрерин сөкпеткан.

Бүгү делегейниң коммунистиг шимчээшкинниниң хүрээлеининге кыдат удуртукчуларның чарыдырыкчы ажыл-чорудузгазы акы-дунма маркисчи-ленинчи партияларның талазындан дүрүм ёзугаар киленнээшкинге таваржып. ойтүр шавышкынны ап турар.

Акы-дунма компартияларның аразында харылзаазынга бир партия болун «акы-дунма өске партияларның үстүнге тургузуп болбас. акы-дунма партияларның иштики хереглеринге холгаарлаар чорукту болдурун болбас...» деп ККП ТК-ның чагаазында чугаалап турар. бо дээрге багай эвес медеглел-дир. Ынчалза-даа болдурун болбас ындыг хөделиишкиннерни харын кыдат эштер боттары кылып турарлар. Делегейниң коммунистиг шимчээшкинниниң эрге-ажыктарын үревишаан. олар Декларацияда база Медеглелде бижиттинген нормаларга болгаш принциптерге чоруттур хөделип. акы-дунма өске партияларны бодунун салдарынга болгаш контролюнга чагырып алырын ораладжып турар.

Социалистиг лагерьде база делегейниң коммунистиг шимчээшкинниңде ККП-ниң удуртукчуларының онза шүтүмүнүн тодаргай чижектеринин бирээзи болза албани айтырыгының талазы-биле оон туружу болуп турар. 1960 чылдың ийнги чартынында албани удуртукчулар амгы үеним үндезин айтырыгларының талазы-биле чөөн оппортунисчи туруштз ажыы-биле хөделип. СЭКП-те болгаш акы-дунма өске-дээ партияларга хамаарыштыр өжээннешкек политиканы чорудуп эгелээни билдингир болгай. Совет Эвилели-биле политиктиг, экономиктиг болгаш культурлуг харылзаалы үзеринге чедирген антисоветтиг кампанияны чүртүнүң иштинге албани удуртукчулар калбарткан.

Албани удуртукчуларның антиленинчи ол ажыл-чорудулгазын коммунистиг база ажылчын партияларның кол хөй нуруузу шимпиралы-биле буруу шапкан болгай. Албани удуртукчуларны бодунун херээнге дүшкүүр кылдыр ажыглаар дээш ККП-ниң удуртукчулары шуут өске турушту аалаанивер. Совет Эвилелиниге болгаш социалистиг өске-дээ чурттарга база акы-дунма партияларга удур ажык оруукче оларны кыдат эштерниң шуут ыдалап турганы ам билдингир.

СЭКП-ге болгаш марксисчи-ленинчи өске-дээ партияларже бодунуң халдаашкыннарынга ККП-ниң удуртукчулары югославь айтырыынга онза черни берип турар. Совет Эвилелиниң болгаш социалистиг өске-дээ чурттарның Югославия-биле харылзаазының экижээн чоруу коммунистиг шимчээшкинге бергедээшкинни тургускан дээр ааннаг кыдыр чүвенин байдалын ынчаар көргүзерин олар ораладжып турарлар. Югославия социалистиг чурт эвес деп. фактыга чөрүттүр. олар шырбайын бадыткап турарлар.

Бурунуң кол үүлүн Сталин чүктээр ужурлуг, үр үеде туруп келген чөрүдээнни ажып эртер дээш, Югославия-биле харылзааны херек кырынга экижидер херекке СЭКП акы-дунма өске партиялар-биле кады инициативаны 1955 чылда кодуруп үндүргени билдингир болгай. Ол үеде ККП-ниң удуртукчуларында Югославияда социалистиг тургузугнун характериниң талазы-биле кандыг-даа чигзинниг турбайн турган. Чижээ. «Югославия социализминин тургузуушкунунда чугула чедиишкиннерни. ам безин чедип алган» деп «Жэньминь жибао» солун демдеглеп турган.

Югославияда социал-экономиктиг чорудулганың шын анализинин көргүзүп турары-биле оон сонгаарга чылларда социализмнин туружу ында быжыга берген. Бир эвес 1958 чылда үлетпүрде социалистиг сектор 100 хуу. көдээ ажылагыйда — 6 хуу болгаш садыгда — 97 хуу болуп турган болза, ам үлетпүрде социалистиг сектор 100 хуу. көдээ ажыл-агыйда — 15 хуу болгаш садыгда — 100 хуу болуп турар. Харылзаалары чогумчударың эгелээн ол эрткен үеним дургузунда, даштыкы политиканың айтырыгларының талазы-биле Югославияның туружу Совет Эвилелиниң болгаш социалистиг өске-дээ чурттарның туружу-биле чоокшулажып турар апарган.

Югослав айтырымнын талазы-биле бодунуң туружун кыдат удуртукчулар чүгле шак минчаар шимгыы өскерткиннерни? Оларны-биле алырга, СЭКП-ниң болгаш марксисчи-ленинчи өске-дээ партияларның политиказын бакырадырынга чылдак тыварынга эң ажыктыг чүвени оортан көргеннер боор дээрден өске тайылбырны анаа бээри берге.

Принциналдыг идеологтуг эдээн хөй айтырыглар талазы-биле СЭКП биле ЮКЭ-ниң аразында маргылдаалар ам-даа үргүлчүлеп турарын совет коммунистер билирдер. Бо дугайын югослав удуртукчуларга бис шуут медеглеп турган-даа бис. медеглевишаан-даа турар бис. Ынчалза-даа анаа үндезилээш Югославияны социализмден «үндүрер», социалистиг чурттардан ону үзер болгаш ККП-ниң удуртукчуларының кылып турары ышкаш. ону империализминиң лагеринге идер болза ол шын эвес болур ийик. Империалистер харын-на ону күзеп турарлар.

Делегейде ам социалистиг 14 чурт бар. Ырак эвес келир үеде олар дыка көвүдей бээр дээрзинге ханызы-биле бүзүреп турар бис. Бүрүне удуртулгазында туруп турар акы-дунма партияларның таваржып турар айтырыгларының хемчээли улам калбарып турар, акы-дунма партиялар бүрүзү ангыаңгы байдалдарда ажылдап турарлар. Ындыг байдалдарда акы-дунма партиялар кандыг-бир айтырыгны шиитпирээринге ангы-ангы аргаларны хереглеп турарында кандыг-даа элдепсинчиг чүве чок. Ындыг таварылгаларда марксисчи-ленинчилер чүну кылыр ужурлугун? Удуртукчулары олар-ның-биле чөпшээрешпейн турар дээш-ле, кайы-бир социалистиг чурттү социалистиг эвес деп болур бе? Ынча дээр болза, ол дээрге ёзулуг-ла кара-туразында чорук болур болгаш ындыг методтуң марксизм-ленинизм-биле дүгжүр кандыг-даа чүвези чок.

Бир эвес кыдат удуртукчуларның үлегерин эдерер чүве болза. ынчан Албани Күш-ажыл партиязының удуртукчулары-биле бистиң ыңгыы чорудээлеривис бар болган ужурдан, Албанияны бе шагда-ла социалистиг эвес чурт деп чарлаар ужурлуг турган бис. Ынчаарга ол шын эвес. айтырыгны субъективтиг ёзу-биле көөрү болур турган. Албани удуртукчулар-биле улуг чорудээлер бар турзажок. совет коммунистер Албанияны социалистиг чурт деп санап турар болгаш социалистиг дем каттыштырылгадан Албанияның чарлы бээрин болдурбас дээш бодунуң талазындан бүгү хемчегларни ап турар.

Шаг-төөгүден-не чанчыл болган совет-кыдат найыралды ККП-ниң удуртукчулары канчаар үзүп турарын. социалистиг чурттарның чангыс эвин кошкадып турарын бистер хомудап көрүп турар бис.

Социалистиг дем каттыштырылгазының. делегейниң бүгү коммунистиг шимчээшкинниниң чангыс эвин ээлээ СЭКП туржуп турар болгаш туржур-даа.

VI.

Чамдык түннелдерни үндүрүп көрээлиңер.

1960 чылдың Медеглелин хүлээп алганының соонда эрткен үе делегейниң коммунистиг болгаш ажылчын шимчээшкинниниң марксисчи-ленинчи программазының шынның бүрүн бадыткаан. Коммунизм тургузуушкунунда Совет Эвилелиниң чеднишкиннери, социализмнин өске чурттарында социалистиг тургузуушкунуун чеднишкиннери бүгү делегейде кижилерниң угаан-бодалдарынга улам-на революсчу салдарны чедирип турар. Революстуг Куба барыын чартык бомбурзекке социализмнин чыриткызын кывыскан. Туюлунга чедир узуккаары ам ырак эвес. колониалдыг системага шинтпиралыг согуушкуннарны таварыштырган. Империалистиг чурттарның ажылчын ангызы чаа-чаа тинлеягелерни чедип алган. Делегейниң революстуг шимчээшкини бүрүнгээр чайгылыш чок чоруп орар.

1960 чылдың Медеглелинде делегейниң коммунистиг шимчээшкинниң кол шугумун шын айтырыгларын ол бүгү көргүзүп турар. Ам соруулга чүл дизе. ол кол шугумга дүүштүр ажылдаары болгаш хөделири, ону компартия бүрүзүнүн байдалдарынга таарыштыр хөгжүдери болгаш тодарадыры болур-дур. Ынчангаш делегейниң коммунистиг болгаш ажылчын шимчээшкинниге ККП ТК-ның июнь 14-те чагаазында ону кылып турары ышкаш. кандыг-бир чаа кол шугумну албадаар дээр бүгү-ле ораладжышкыннар барымгаа чок болгаш хоралыг. Ол «кол шугумну» түлээп алыры дээрге 1960 чылдың Медеглелинден чайлаар. 81 партияның түлээп алганы ол Медеглелге чөрүшкек болуп турар программыг айтышкынар-биле чөпшээрежир дээни ол болур ийик. Бистин партиявыс ол орук-биле чорбас.

Бодунун бүгү төөгүзүнүн дургузунда бистин алдарлыг ленинчи партиявыс барыын болгаш чөөн үеелдиг оппортунизмге. троцкизмге болгаш ревизионизмге. догматизмге болгаш сектанчы чорукка. национализмге болгаш шовинизмге оларның бүгү-ле илереэшкиннериңе удур чурттун иштингеда база делегей кырынга-да эштеп чок демисели чорууун келген. Марксизм-ленинизминин арыг чоруу дээш ол демиселге бистин партиявыс канналган болгаш быжыккан. ынчангаш амгы үеним чарыдырыкчыларының болгаш оппортунистеринин кандыг-даа шугүүшкүннары. олар кайын-даа үнүп келген болза. анаа коргунчуг эвес.

СЭКП болза бүгү улустун политиктиг организациязы болу бергеш, массалар-биле бодунун харылзаазын быжыглаан, улам улуг күштүг апарганын. улам бедик сагызга-чуруум-биле ылгалып турарын амыдырал көргүзүп турар. Социализминиң тинлээнин-биле ажылчын ангының идеологиязы болур марксизм-ленинизм бүгү улустун. оон мурнакчы кезиинин идеологиязы апарган. Ажылчын ангының эчис сорулгазы — коммунизминин тургузары—бүгү улустун эчис сорулгазы апарган. Ынчангаш коммунистиг идеологиянын салдарынын ол күштелиишкинниге марксистер-ленинчилер чүгле көрүүр апаар. В. И. Ленининиң мочээнинин соонда бистин партиявыс кажан-даа ол хире күштүг. чаң делегейни тургузары-биле холбашкан эң-не дидим сорулгаларны шимпиралаар аргалыг болуп турбаан деп чугаалап болтр бис.

Ам. социализм бистин чуртувуста бүрүн болгаш туюлунга чедир тинлээнде. коммунизминиң кайгамчык түүлүн үлайлай түүлүн үндүрүп турувуста. бистин партиявыс. бүгү совет улус марксизм-ленинизминин улуг идеялары бүгү делегейге тинлээр дээранче улам бүзүредилиг.

Бистин бүзүредилг чоруувусту социалистиг чурттарның улустары, бүгү делегейниң ажылчы чоннары хуваажып турар. тайбың, демократия, национал хосталга болгаш хамаарышпас чорук база социализм дээш демиселдиң ниити херээнге Совет Эвилелиниң кииргип турар улуг салымшкынын олар бедик-биле үнелеп турарлар.

Совет Эвилелиниң Коммунистиг партизыны Кыдаттың Коммунистиг партизыны-биле ханы найыралдээш туружун келген болгаш туржун-даа турар. ККП-ниң удуртукчулары-биле бисте шынгыы маргылдаалар бар. ынчалза-даа ийи партияларның аразында. бистиң ийи улустарывыстың аразында харылзаалар бисте ниити сорулга—чаа. коммунистиг ниитилеп тургузары болур. бисте ниити дайзын — империализм бар дээрзинге үндезилеттинин тургустунар ужурлуг деп санап турар бис. Ийи улуг чурттар — Совет Эвиледи болгаш Кыдат Улус Республика — каттышкан күжениишкиннери-биле коммунизминиң тинлелгезинге хөй түүлдү кылып шыдаарлар. Ону бистиң өнүктеривис болгаш дайзыннарывыс эки билирлер.

Ам Москвада СЭКП-ниң болгаш ККП-ниң төлээлериниң ужуражышкыны болуп турар. ККП-ниң төлээлекчилери ол ужуражышкында байдалды чидинделдирерин үргүлчүлеп турары харадаачыг. Ынчаныжежок. СЭКП-ниң төлээлери чугаалажышкыннар эки түннелдерни бертен турарын ораладапышаан. ол улуг шыдамык болгаш түттүнүп билир чорукту илередип турар. Бистин харылзааларывысты бисти башкаландырып турар түүлге эвес. бисти каттыштырып турар түүлге үндезилээш. марксизм-ленинизминиң принциптеринге үндезилээш тургузуп болур дээрзинге кыдат эштер чөпшээрежир бе дээрзин чоокку келир ye көргүзүптер.

Бистин дайзыннарывыс боттарының кордаларын ККП биле СЭКП-ниң аразында маргылдаалары хамыладырынче салып турарлар. Олар ам чемненип болгу дег чүү барын хайдынып турарлар. Чоокта чаа «Дейли ньюс» деп америк солун мынчаар бижээн: «Олар бот-боттарын үсперлежип турзун дээш. Кызыл Россия биле Кыдатты бот-бодунче ыдалаштырып көрээлиңер». Империалистерниң ол кара-сагыштыг болдарының дугайын бистер, коммунистер кажан-даа уттуп болбас ужурлуг бис.

Делегейниң коммунистиг шимчээшкинниниң мурнунга, бүгү делегейниң улустарының мурнунга бодунун харылсаалгазын билгеш, бистин партиявыс болза маргылдаалларны үзүткаарынче болгаш бистин партияларывыстың ёзулуг чангыс эвин бижыглаарының оруунга, марксизм-ленинизминиң. пролетаржы интернационализминин принциптеринге турарынче кыдат эштерни кыйгырып турар.

Ажылчын ангының, бүгү ажылчы чоннарның империализмге удур, тайбың, демократия, национал хамаарышпас чорук болгаш социализм дээш демиселинге бистин ленинчи партиявыс акы-дунма бүгү партиялар-биле кады демисежип келген болгаш демисежип-даа турар.

Кыдаттың Коммунистиг партиязы-биле чангыс эптя бижыглаарынга, Ленининиң түгүнүн адаа-биле делегейниң коммунистиг шимчээшкинниниң сырый каттыжмышкынынга, социализминиң делегей системазының чурттарының сырый каттыжмышкынынга, колониализмге удур демисежип турар улустарга даяштиг дүзаны чедиреринге, чер кырынга тайбыңның болгаш коммунизминиң улуг идеяларының херээн бижыглаарынга бодувустун кылып болгу дег бүгү-ле чүүдөриниң кылын. ёлгенивисти болгаш кылырывысты СЭКП-ниң Төп Комитедиң партияның мурнунга, бүгү совет улустун мурнунга эң харыысалгалыы-биле медеглеп турар.

Совет Эвилелиниң бүгү ажылчы чоннары бодунун төрээн Коммунистиг партиязын болгаш оон Ленинчи Төп Комитедин долгандыр улам сырый каттыжар, боттарының бүгү энергиязын коммунизм тургузуушкунунуң ондур-улуг программазын боттандырарынче угландырар.

Совет Эвилелиниң Коммунистиг партиязының Төп Комитеди.

Кезээде дириг Маяковский

Төрүттүнген хүнүнден бээр 70 чыл болганынга

«Дүүн мен Маяковскийниң политиктиг темага шүлүүн «Изеестиядан» душ болуп номчудум... политиктиг болгаш административтиг бодал-биле алырга, мен ындыг таалалга таварышпаандан бээр элээн үр апарган кижи мен. Коммунистер эпти-ле хуралдап, мырыңай хөлүн эрттир хуралдап турарлар-дыр деп, оларны бодумуң шүлүүнде ол ырмазын сый кыжырып, кочулап, бак сөглээн чорду. Шүлүк чогаалының талазы-биле, та кандыг чүве, оозун билбес мен, а политика талазы-биле ол мырыңай шын дээрзин бузуредип тур мен».

В. И. ЛЕНИН.

В. В. МАЯКОВСКИЙ.

Чаа үениң үнү

Ленин биле Партияны ийис алышкыларга дениеп бижээн Владимир Владимирович Маяковскийниң чидиндип каан седемеге домей шүдүк чогаалы-биле мени баштай таныштырган, оон чогаалдарының очулдурукчулары Степан Агбаанович Сарыг-оолга, Юрий Шойдакович Кюзегешке, Монгуш Борахович Кенин-Лопсанга болгаш өскелерге-даа четтиргенимни илереттим.

Сургуул чораан чылдарымда «Владимир Ильич Ленин» деп шүлүглелден «Партия» деп үзүндүнү чеже концертке номчувадым дээр. Оон ындыг одуруглар ам-даа кулаамга чангыланып, сагыш-сеткилимни хейаът кииргип чоруур:

Ленин дижир бис —
Партия дээнивис ол.
Партия дижир бис —
Ленин дээнивис ол.

Маяковскийниң чогаалдары революцияның хөгжүмү-биле, кижизиг хөөннер-биле долдунган. Владимир Ильич Ленинниң дугайын бижип тура, оон револючу ажыл-чорудулгазы болгаш делегей болуушкуннары-биле кызыгаарлаттынмайн, бодунун сагыш-сеткилинде хуу бодалдарын хөй чылдарда илереткен.

Мээң өөренип турар институдум — Совет чогаалчылар эвилелиниң чанында А. М. Горький аттыг чечен чогаал институдунуң студентилери од-бо чогаалчыларның дугайында бола маргыжа бээр бис.

Чоокта чаа Владимир Владимирович Маяковскийниң шүлүктериниң дугайын чугаалажып турувуста, бистиң чангыс курсчувус Гандадан келген негр шүлүкчү Джон Окай мынча дээн:

— **Маяковский** — шүлүкчү революционер, а мен база революцияга ынак мен. Ол — мээң акым-дыр.

Кымын-на чогаалдары чон дээш сагыш човаашкын, үениң дүвүрээзини-биле холбашкан болдур, ындыг чогаалдар кижилериниң чүректе-ринге оттарны кыпсыр, бурунгаар кыйгырар, эң-не шынчы эш ышкаш кандыг-даа үеде оларны кагбас.

Чогум-на ындыг чогаалдарны В. Маяковский бижээн. Оон чүрээнден үнген сөстер саа-саа чүректерде копканы тышкан болгаш тып турар.

Делегейни чүгле
Дескинмейн бардым — деп, автор бижээн болза, ам оон ат-алдары, чогаалдары делегейни дескинген болгаш номчукчуларның ынакшылын чаалап алган.

Маяковскийниң чогаалдары салгакчыдан салгакчыже, вектерден вектерже чурттап, кижилерниң сагыш-сеткилин хайныктырып, бурунгаар кыйгырар дээрзинге бүзүрээр мен. Чүге дээрге Маяковский Улуг Октябрь революциязының үнү, оон ыраажызы. Октябрь революциязы төөгүден кажан-даа балаттынмас, а оон шүлүкчүзүнүң үнү улам чангыланыр.

Монгуш ДОРЖУ,
Москвада А. М. Горький аттыг чечен чогаал институдунуң студентизи.

В. Маяковскийниң чогаалдары тыва дылда

Совет үениң талантылыг шүлүкчүзү В. В. Маяковскийниң сураглыг чогаалдарын очулдургаш, тыва номчукчуларга бараалгадыр чедирериниг бистиң республиканың чогаалчылары идепкейлиг киржип турар. 1956 чылда оон шүлүктериниң чыындызы тускай ном кылдыр үнген. Ында «Левый марш», «Ленин-биле чугаалажыг» деп шүлүктерни хоочун шүлүкчү С. Сарыг-оол бедик деннелге очулдурган. «Совет паспорт дугайында шүлүктү» Ю. Кюнзегештиң очулдурганы болгаш ооске-даа очулгаларны чедимчелиг болган деп демделеглеп чогуур.

Ол ном үнген соонда Маяковскийниң шүлүктерин очулдурары улам калбарган. 1959 чылда Тыванық ном садыгларынга Октябрь революциязының дугайында «Эки-ле-дир» деп шүлүглелдин очулгазы тускай ном кылдыр көстүп келген. Оон очулдурукчузу шүлүкчү М. Кенин-Лопсан болган. Алдарлыг совет шүлүкчүнүң «Владимир Ильич Ленин» деп шүлүглелинин сөөлгү кезээн Ю. Кюнзегеш, «Кыйгырар-ла шаам-биле» деп шүлүглелдин Алдын-оол Даржаа очулдургулааннар. В. В. Маяковскийниң чогаалдарынга чонның ынакшылы хүн түдүм-на күштелип, ам-даа хөй-хөй шүлүктерни очулдургаш, тускай ном кылдыр үндүрериң номчукчулар күзеп турар.

Д. АНАЙ-ООЛ.

Улуг-Хем район.

Совет чогаалчылар В. Маяковский дугайында

Владимир Маяковский — улуг революцияның улуг шүлүкчүзү. Оон чогаадыкчы салдары чүгле совет поэзиягa эвес, а бүгү делегейге хемчээл чок улуг салдарлыг. ол дугайында маргылдаа-даа чок. Ачаа шүлүкчүлерниң болгаш чоннуң ынакшылы вектерден вектерже дамчыыр боор деп бодай-дыр мен.

Александр ПРОКОФЬЕВ.

* * *

Маяковскийниң поэзиязының үн аянының талазы-биле эгээртинмес байлакшылды-ла шын. Оон өткүт чидиниг дыңналып турары-ла шын. Ынчалза-даа үн аянының байлакшылдының болгаш өткүт чидинниң эң-не дээди чергезинин шыны черде чүдел дизе, оон эгезинден эгелээш төөчүзүнге чедир чижек чок револючу болганында. Маяковскийниң поэзиязының шак ол термоядролуг хөделдирикчизи дээди чергенин ол шынын вектиң эң-не бедик орбитазынче кодурүп үндүрүпкен.

Николай ГРИБАЧЕВ.

* * *

Маяковскийге дыка-ла ынак мен ийин. Оон шүлүктерин, шүлүглелдерин төрээн азербайджан дылынга чеже чылдар иштинде очулдуруп келбедим дээр. Оларның аразында шүлүглелдерден «Владимир Ильич Ленин», «Эки-ле-дир», «Кыйгырарла шаам-биле» болгаш оон-даа өске. Кезээде-ле, кижан мен Маяковский дугайын бодай бергенимде ёзулуг-ла новаторжу, ёзулуг-ла кижизиг чаа арынгарлыг поэзияны ажыткан кайгамчык улуг түрлүг күштүг улуг кижиниң овур-хевири мээң мурнумга көстүп туруп кээр-дир. Маяковский болза, чогаалдарын номчуй бээрге мырыңай чап-чаа апаар, чаа үүлдерин, сагыш-сеткилдиң байлакшылдыг эртинелерин ажыдып турар шүлүкчүлерниң бирээзи болуп чораан болгаш ол ынчалдыр арттар-даа.

Расул РЗА.

Баку хоорай.

* * *

Маяковский бистиң революцияның ёзулуг-лә шүлүкчүзү болганы дээш, ол чаа үүлдүң дугайын кижи болганы-ла ынчаар бижип шыдавас кылдыр чаазы-биле бижээни дээш аңаа ынак мен.

Алексей СУРКОВ.

* * *

Маяковскийни бистиң вектиң кайгамчык шүлүкчүзү деп санап турар мен. Аңаа ынак-даа мен ынчаш.

Номчукчу кижи болганымда Маяковскийни мээң шүлүкчүм кылдыр, а шүлүкчү кижи болганымда ону бодумнуң башкым кылдыр санап турар мен.

Маяковский канчаар бижээн-дир, мен база-ла ол дег кылдыр бижиримни күзеп чоруур мен ийин.

Наури ЗАРЬЯН.

Ереван хоорай.

В. МАЯКОВСКИЙ

Кыйгырар-ла шаам-биле

(Шүлүглелден үзүндү)

Ырак-үзак
коммунистиг талыгырже
чеде бээр мен,
Ырнын, тоолдуң маадырындан
артык эрес чеде бээр мен,
Мээң шүлүүм —
чеже назын, чеже чазак
ажыр чурттаан,
Менги баштыг бедик сын дег
үе-шагны
артып чедер.
Мээң шүлүүм
коммунизм шаанга чедер,
чедер дооста —
Кыстар чүрээн
хаара түткан
ыры ышкаш үян четпес,
Кызылгыр чоос
казымалдан тыптыры дег
дүш бооп четпес,
Кырып өлген сылдыс чырыы[1]
көстүрү дег мете четпес.
Мээң шүлүүм
хөй-ле чылда
тулчуп чедер,
Аар-салам,
эрбеңелчек,
көскү чедер,
чогаадып каан водопровод[2]
чогаадып каан водопровод
Амгы шагга
келгени дег
ынчаар чедер.
Хорумналган
чевег номнар аразынга,
Демир ышкаш одуруглар
дилеп чорааш,
мээнииң тыпкаш,
Хоочун шагның,
ынчалза-даа дүрлүг-күштүг
чепсек-тир деп,
Дендии өөрүп,
түүп, сыйбап көөр-даа силер,
Уяанчыг
сөстер сүрүп
чассывааи мен;
Чолдак бажын дыдыраткан
уян уруг
Угаан-күт чок эгени бээр
сөстер мында.
Чогаалдарым,
парад кылган шериглер дег,
чыскаалдыргаш,
Чоргаар баткан
одуруглар
эргип чор мен.
Шүлүктерим
коргулчун дег аар болуп,
Өлүгге-даа,
онмас мөңге алдарга-даа
белең турлар.
Шүлүглелдер шип-ле шипшиң,
онгак аастыг
боолар дег
Аңаа шериг әрлер ышкаш,
ынчаалдыр аз,
мээң шүлүүм!
Үлүг
хүлер тураскаалче
дүкпүрер мен,
Үян кыйгак мраморже
дүкпүрер мен,
Аңы-дүңма
боттарывыс
Алдар быламашкаш
чоор бис оңу,—
Тулчуушкунга
тургустуунган
социализм
Шуптувуска тураскаал бооп
артып калзын,
Шүлүкчүнер
плакаттар ыры-биле
Чүдек-бүжар
бүгү бакты
чүлүүй шапкаш,
Кадык шырак
болурунар
йөрээп калган.
Карак-ла бо,
кыраан тудум
· элдеп чиктиг
Казымал бир амытанга
домейлештим.
Че бе,
эжим амыдырал,
ам-даа базаал.
Дедер шаавыс
бешчылдашкаш[4] үзе базаал.
Шүлүктерим
рубль чедир кончаа бербээн,
Чазанырлар
сандай тоонуг белек бербээн,
Чү-даа канчаар,
ажыы-биле чугаалааргa,
Чаа чүп каан хөйлеп болаа,
ханганым ол.
Чырык чаагай
Коммунизм ТК-зынга
чеде бергеш,
Чылчыраштың
байымр бодаар шүлүкчүнүң
сүзүү базып.
Болумнуң
чүс партийжи номнарымны,
Большевикчи партбилет дег,
көдүрер мен.

Олчулдурган **Алдын-оол ДАРЖАА.**

Сөстер тайылбыры:

1. Кырып өлген сылдыс—астроном эртемнерден алырга, ырак сылдыс үрелип каарга-даа, оон чырым үр үеде костүп турар.

2. Водопровод—хоорайда суг дамчыдылгазы.

3. Гегель—XIX векте чурттаан чораан философ.

4. Бешчылдашкаш — мында: беш чыл планнарын күүседип турган дээш уткалыг.

ДИРИГЛЕРДЕН АРТЫК ДИРИГ

Бистиң үениң улуг шүлүкчүзү, «революцияга мобилизастаттырган болгаш келдирткен» Владимир Маяковский бодунуң чогаалдарының одуруг бүрүзү-биле чаа коммунистиг делегейни бадыткаарынче кыйгырып, бүгү-ле эргижирээн, өдүп бар чыдар чүүлдерни кам-хайыра чокка чылча шаап чораан. Төрээн чуртунуң шынчы оглу, шүлүкчү чогаал ажылының алыс утказы партияның болгаш улустуң херээнге бараалгаары болур деп санап чораан.

Владимир Владимирович кезээде чон ортузунга ажылдап, улустуң амыдыралынга идепкейлиг киржип, күш-ажылчы кижилер-биле харылзажып, чурттуң янзы-бүрү булуннарын эргип чораан. Эткир үннүг агитатор шүлүкчүнүң сөзүг ажылчын клубтарга, солдаттарның пааранарынга, аныяктарның аразынга дыңналып чораан. Оон дайынчы, хүннүң чугула айтырыгларын чырыткан шүлүктерин дыңнакчылар магадап, сагыш-сеткилиниң ханызындан хүлээп ап чораан.

Бир-ле кежээге «Эки-ле-дир!» деп шүлүглелди номчаан соонда, аъккый берген ажылчын кижи: «Бистер, улуг назылыг апарган улус, хөйну көрүп чурттаан эрттивис... Бистиң хүн бүрүде күш-ажылчы амыдыралывыстың дугайында шүлүү дээш эш Маяковскийге ажылчын кижиниң өөрүп четтиргенин илередип тур мен...» дээнин сактып келир-дир мен. А аныяк дарган оол шүлүкчү-биле ужурашкан соонда, бодүүн-даа болза, сагыш-сеткилиниң алыс ханызындан төрүттүнген шүлүүн бижээн, ында мындыг одуруглар бар: «Сөс дөжүге каккан ышкаш күштүг, сөс караан часпас дээштиг».

Шүлүкчүге улустуң дээди макталгазы ол-дур!

Бүгүн, он-он чылдар эрткенде, Маяковскийниң шүлүктерин, шүлүглелдерин, агитка-суртаал бижээн чогаалдарын номчуп олурар. Октябрьның изиг тыныжын билип, маадыр болгаш тургузукчу чонның амыдыралды дидим чаартып турар бүзүрелдиг базымын катап-катап дыннап олурар бис дээш.

Чээрби чылдарның төнчүзүнде, чогаадыкчы ажылының түнелинь үндүрүп, «одуругларның фронтузүн» эргип чораан шүлүкчүнүң:

Тиилелгеге чээрби чылды
үжүп эрткен
Дижинге дээр чепсегленген
бүгү шеримни
Дегерезин
эң-не сөөлгү аймаз дээр
Пролетарий октаргайы,
сеңээ бүрүн бээр мен—
(«Кыйгырар-ла шаам-биле»).

Совет эрге-чагырганың баштайгы хүнмериниң эгелээш-ле, Маяковский шүлүкчү-даа, чурукчу-даа бооп, хүн бүрүнүң бара ажылынга киржип эгелээн. Улуг назылыг апарган кижилер хамаалы дайынның болуушкуннарын чиди-биле доп-дораан чырыдып турган «РОСТА-ның сатира сөңгазын» үтпаан. Шүлүкчү даштыкының халзакчыларын болгаш ак-гвардейжилерни чылча шапкан улустуң база оон Кызыл Армиязының маадырлыг чоруун алган-мактап чораан; бирги рубль назын тыпкан Курскиниң ажылчыннарынга шүлүктээн байырын чедирип, Лениндең өөренидер, чаа амыдыралды ленинчи өзүү-биле долдунган тудуп тургузунар деп, аныяктарны болгаш комсомолду кыйгырып чораан.

Коммунистиниң маадырлыг партиязының болгаш Совет күрүнениң үндезилекчизи, бүгү делегейниң ажылчы чоннарының улуг баштынчызы—Лениниң өлүм чок үлегерлеривиң Маяковский «Владимир Ильич Ленин» деп алдарлыг шүлүглелинге чогаадып тургускан. Ол чогаалды шүлүкчү канчаар-даа аажок чогаадыкчы көдүрүүшкүн-биле бижээн. Бодунуң намдарынга ол чогаалды үлетпүр черлериниң коллективтериниң хуралдарынга номчаанын демдеглеп бижээн. «Ажылчын дыңнакчыларның хамаарылгазы мени өөрткен болгаш ол шүлүглелдиң херектиниге бүзүрелиимни бижыглаан».

«Владимир Ильич Ленин»—пролетар революциязының калбак социалдыг чурумалын берген, аар-бергe болгаш дуглаттынмас чидирингe холбаштыр улуе иижесселриниң ханы кажыдалын илереткен чогаал болур. Револючу тулчуушкуннарга болгаш күш-ажылчы шавышкынга тиилелгеже улустуң аппар чыдар Лениниге баштаткан партиянын дугайында шүлүкчү соруктуг, өткүт чугаалап турар.

...Ленин биле Партия —
ийнс төрээн алышкылар,
Не-төөгүге
кайызы эң үнелигил?
Ленин дижир бис —
партия деп билир бис.
Партия дижир бис —
Ленин деп билип алыр бис.

Шак ол шүлүглел, хостуг күшажыага гимн болу берген «Эки-дир!» деп шүлүглел ышкаш, база-ла кижи төрелгетеннин төөгүзүнде чаа үеня ажыткан, ленинчи орук-биле бүзүрелдиг чорун олурар чоннуң чогаадыкчы улуг күжүнге бүзүрел болгаш чыряткыыг ынанып сиинниккен, публицистиктиг изиг күзелиин күжү-биле долдунган чогаал болур.

Революцияга, «коммунизминин херээнин өлүм чогунга» изии-биле бүзүрээн Маяковский шүлүкчүнүң херээ дээрге чаа ниитилелдин тургузуушкунунуң болгаш чаа амыдыралдың хүн бүрүдеги бөдүүн херээнге киржип болур деп санап чораан. «...Дыдыраш хураган ышкаш апарган. лириктиг ынакшыл темазынга маанайнып чоруур кижи шүлүкчү ол эвес, харын кандыг-даа кара ажылдан далдаравас, бистиң чидингенген аңгы демиселивиске бодунуң демир үжүүн пролетариаттың чепсээ кылдыр берип чоруур кижи шүлүкчү ол боор чүве...».

Ол сөстерни Владимир Владимирович Кызыл Пресняның комсомол Бажынында болган кежээге чугаалаан. Ол сөстер шүлүкчүнүң чогаалчы намдарының эпиграфы боон болур ийик.

«Правда», «Известия», «Комсомольская правда», «Труд» болгаш чер-черинин солуннарынга Маяковский чогаалчыларның кайызындада артык идепкейлиг болгаш кызыммаккай, хүн бүрүде ажылдап чораанны аңаа-ла таварылга эвес. «Хүннүң темазынга» чогаал бижиринче чүүкүлү шүлүкчүнү солуннарже хандыкшыдып турган. Журналистин хайнымышкынныг ажыл-чорудулгазын кылыкседир күзел оон бодунга алыс нетелде болу берген. Бистиң чурттуң иштики болгаш даштыкы амыдыралдың болуушкуннарының: беш чылдың баштайгы базымарының чаа чуртталганың демдектериниң, дүжүт дээш демисел, дайын айылының болгаш Октябрьның чаалап алышкынныарын серемчилелдиг камгалаларының чугулазының дугайында оон шүлүктери солуннарга үнгүлээп.

Шүлүкчү аныяктар-биле болгаш «Комсомольская правда» солун-биле найыралыг чораан. Каш чыл дургузунда солунга ол хөй болгаш чедиишкинниг ажылдап чораан. «Комсомолканың» барык-ла дугаар бүрүзүнге аныяктарга бижээн шүлүктери, амыдралда болгаш кижилернин мөдерелинде капитализмиин артышкынныарынга удур угланган эпиграммалары болгаш шүлүктээн памфлеттери парлаттынып тургулаан.

Он сес харлыг
боору
харын хоомай.
Черде
чурттанганы чаартыр бис!
деп,
Ажы-төлдүн
төдүзүнүң нүүрүдеи
Шериглериин
шаарарган чыскаалынга
Океспайн
сөглээрлерни
аныяктар дээр чүве.

«Чалыы назынның чажыды» деп шүлүктүн бо одуругларында боттарының адаларының болгаш акылары-Элис-Айланд
киидан кырында
Хосталгандар
холун сунупкан туру.
(«Чуруминуг хамааты»).

«Американы мээң ажытканым» деп чечен чүүлүнге Маяковский мынча деп бижээн: «...Каттышкан Штаттар бодун Америка деп адаар эргени күш-биле, чепсек-биле болгаш долларлар-биле, кожазы республикаларны болгаш колонияларны коргуун тургаш чедип алган.

Чүгле мээң үр эвес... чоруп чораанын үеним безин иштинде мексикаларның боттарынын алмс шаандан тура чурттап келген черинин байлаан национализастээр дээн мексика төлевилелдин ужунда американнар демир чудуруун оларның думчуунга кангырадып турду; венецуэла улустуң сывыртапканы бир-ле чазакка болчуп, отряд шериглер чоруун турду; өренер төлевес болзунарза, тараалыг Канада тигленип эгелээр эвеспе деп Англияга ак-кара чокка сагындырып турду...»

Араатанзыг америк империализмни кайгамчык-ла шын болгаш ой-шаанда тодаргайлаан характеристика-дыр!

Барын таланың мактанган чурттарындан чаныптарда, көрген болгаш дыңнаан чүүлдерин боданмышаан, шүлүкчүнүң бижээни болза:

Даш ордуларда
чаштынып алганнарны
Таптап көргеш.
кыпыктанып кээр-дир мен.
7000 бырыстаа
бурунгаар
халдын орта-даа.
Чеди чыл
хожудаан оранда
кээп-тир мен.

(«Чара кезип каан бедик бажын»).

Чаа, совет үениң кижизиниң төлептир сагыш-сеткилин илереткишаан, Маяковский: «Совет улус бөду чоргаарадыг: бүржүйларже туразында көргүзээр бис» деп медеглеп чораан. А шүлүкчү арай сөөлүүредир «Совет паспорт дугайында шүлүк» деп кайгамчыктыг чогаалын бижээн. ол чогаалда Октябрьның улуг чурттуун патриотчу хамаатызының сагыш-сеткилин болгаш бодалдарын канчаар-даа аажок күштүг-биле илереткен, янчангаш ол шүлүк үлегер сес болу берген.

Маяковский кала-да, кажан-даа Лениниң идеяларының коммунизминиң идеяларының тиилээринге ханы бүзүрелдиг, социализмниң бүрүн эргелиг алчизи боон чораан. Оон бо сөстери бөгүн кончуг шын боон дыңналып турар:

Бүржүйлар,
коммунистиг эриктi
кайгаңар—
Чымыш ишке,
аэропланга,
вагонга-даа
Буду оккур
алдаржаан
Американерни
Чыпшыр четкеш.
черле эртер бис.

(«Американнар кайгап тур»).

Маяковский бодунун өткүт үннүг чогаалчы күжүн марксизм-ленининизмнин улуг идеяларын чер кырынга бадыткаарынга берген. Владимир Владимирович «Кыйгырар-ла шаам-биле» деп шүлүглелге салгакчылар-биле чугаалашпышаан, мээң шүлүүм «үешагның чалымнарын үзе тептер», коммунизмнин чырыткылыг өргээзин тудуп тургузарынга күш-ажылчы кижилерге дузалаар деп чугаалаан.

Эргим эштер салгакчылар.
агитатор,
Этнир үннүг шүлүкчүнү
ыынналар!
Шаалаан хем дег
шүлүктериин
үнүп база,
Дириглер-биле
дириг ышкаш чугаалажып,
Чаагай ырым
номун дамчып
чеде бээр мен.

Маяковский бөгүн база-ла бистибиле кады, бистериин ажыл-ишчи одуруувуста турнун турар. Оон чогаалдары чаа делегей—коммунизм делегейиниң тургузукчуларының болгаш байынчыларының күчүлүг, даларбас чепсээ боон чораан болгаш мөөң соңгаар ыңдыг болур-даа.

Н. ПОТАПОВ.

СОВЕТТЕРНИҢ БИРГИ ЧЕРГЕНИҢ ХҮЛЭЭЛГЕЗИ

Тыва АССР-ниҢ Дээди СоведининҢ эзлегзиг сессиязы бөгүн ажыттынар. Улус чонуҢ ёзулуг айбычылары болур Дээди СоветтиҢ депутаттары эҢ чугула айтырыгны—«ЧонуҢ амыдырал хандырылгазын улам ыҢай эжиждер, улустуҢ хереглел бараанарымыҢ шынарын бедидер болгаш ассортиментизин калбартыр дугайында» айтырыгны чугаалажыр дээш чыглып келген. Бо айтырыгны тургузарын амыдырал боду негеп келген болгаш СЭКП-ниҢ XXII съездизининҢ шиитпирлерин амыдыралга боттандырар талазы-биле республиканыҢ СоветтериниҢ, ажыл-агый организациларыныҢ болгаш бүгү хөй-ниитиниҢ шиитпирлээр ужурлуг сорулгаларындан үндезилеттинген.

Коммунистиг партияныҢ болгаш Совет чазактыҢ бүгү шиитпирлери кижи дугайында, ооҢ чаагай амыдыралыныҢ дугайында сагыш салымышкын-биле сиҢиннкен. Делегейде эҢ-не бедик амыдырал деҢнелин Совет Эвилелинге хандырарының бүгү делегейге төөгүлүг ужур-дузалыг сорулгазын Коммунистиг партия салып турар деп партияныҢ Программазында бижээн. ПартияныҢ программазында айыткан хемчеглериҢ боттуг үреттүҢнелдерин совет кижилер чоокку үеде көрүп билир кылдыр бүгү ажыл-херекти мынаар тургузар херек.

Амыдыралчы чугула бо улуг сорулганы күүседиринге ажылчы чоннарныҢ депутаттар Советтери шиитпирлиг рольду ойнап турар. Район, хоорай, көдээ СоветтериниҢ күүскомнары бүгү депутаттарныҢ, доктаамал комиссияларыныҢ, совет активтиҢ кичээнгейин ажылчы чоннарныҢ культура-амыдырал хандырылгазынче угландырар ужурлуг.

«Ажылчы чоннариҢ амыдырал хандырылгазыныҢ айтырыглары—ол дээрге үүрмек, ийиги чергениҢ херээ эвес, кижиниҢ амыдыралы, культуразы кандыг болурундан кижилериҢ хөөнү болгаш оларныҢ дүш-ажылыныҢ бүдүрүкчүлүү хамааржыр» деп, эш Н. С. Хрушев СЭКП-ниҢ XXII съездизининге чугаалаан.

Ажылчы чоннарныҢ культура-амыдырал хандырылгазын экижидер дугайында партияныҢ болгаш чазактыҢ сагыш салымышкыныҢ база бир чайыннынчак илереэшкинин болза бо айтырыгны РСФСР-ниҢ Дээди СоветиниҢ бирги сессиязында чугаалашканы болур. ЧонуҢ амыдырал хандырылгазын улам ыҢай экижидер талазы-биле хемчеглерин сессия айтыкан.

Тыва АССР-ниҢ совет, ажыл-агый болгаш хөй-ниити организациялары партияныҢ болгаш чазактыҢ айтышкынын күүсетпишаан, сөөлгү чылдарда хоорай, көдээниҢ чонуҢ чаагай байдалын көдүрер талазы-биле улуг ажылдарны чоруткан. Чеди чылдыҢ сөөлгү 4 чылдарыныҢ дургузында чонуҢ акша орулгазы 62 хуу өскен.

РеспубликаныҢ экономиказыныҢ болгаш культуразыныҢ өзүлдези-биле кады ажылчы чоннарныҢ амыдырал байдалы база экижип турар. Колхозчу араттар сууржуҢ амыдыралче шилчээн. Чүгле сөөлгү 4 чылдарда безин колхозтарда болгаш совхозтарда 3600 чуртталга бажыҢнары тутунган, чаа-чаа эмнелге пунктулары, уруглар садтары болгаш ясилдери, магазиннер, столоваялар, клубтар, библиотекалар ажыттынган. КөдээниҢ болгаш хоорайныҢ ажылчы чоннарыныҢ чаагай байдалы бедээн.

ЧонныҢ амыдырал хандырылгазыныҢ черлерин калбартыр талазы-биле элээн ажылдар кылдыгаш болгаш кылып үндүрүп турар продукцияныҢ ассортиментизи калбарып, оларныҢ шынары экижип турар. Коммунал бүдүрүлгелериниҢ четкизи өзүп, оларныҢ хандырып турар чонуныҢ саны көвүдээн.

СЭКП Тыва обкомунуҢ бешки пленумунуҢ доктаалын күүсетпишаан, хөй-хөй район, хоорай, көдээ Советтер ажылчы чоннар хандырылгазыныҢ албан черлерин удуртурун экижидип, чонуҢ, ылаҢгыя көдээниҢ ажыл-ишчилериниҢ культура-амыдырал хандырылгазыныҢ дугайында улуг сагыш салып турар апарган.

РеспубликаныҢ чонуныҢ, ылаҢгыя малчыннарныҢ культура-амыдырал хереглелин улам экн хандырар талазы-биле ажыл ам-даа четпес чоруп турарын мининр херек. Райкүүскомнар, көдээ Советтер, чамдык министерстволар болгаш албан черлери чонуҢ өзүп турар хереглелдерин хандырарынче ам-даа четпес кичээнгей салып турар.

Барыын-Хемчик, Өвүр, Улуг-Хем, Тес-Хем болгаш өске-даа чамдык районнарныҢ хөй-хөй колхозтарында болгаш совхозтарында чүс-чүс өг-бүлелер ам-даа өглерде чурттавышаан. Ындыг турбуже ол районнарда чуртталга болгаш культура-амыдырал тудугларыныҢ планы чыл санында-ла күүсеттинмейн келген. Бажыңнарны чаҢгыс аай төлевилел ёзугаар эвес, чевен кылдыр, чурттаргага таарымча чок кылдыр тудар чоруктар ховар эвес. Хөй-хөй черлерде чунар бажыңнарны, кызыл булуңнарны, кудуктарны тутпайн турар.

ООҢ-биле кады кижилер дугайында сагыш салымышкынныҢ үлегер-чижээн көргүзүп турар черлер бисте эвээш эвес. Чижээ, Чөөн-Хемчик райкүүском бо чугула айтырыгже хөй-ниитиниҢ кичээнгейин угландырып шыдаан. РайоннуҢ колхозтарында чурттаргага бажыңнарныҢ тудуушкуну чедиишкинниг чоруп турар. «Большевик» болгаш Ленин аттыг колхозтарныҢ фермаларында, хойжу бригаддаларда экн шынарлыг бажыңнарны, чунар бажыңнарны, кызыл булуңнарны тудуп турар. Садыг болгаш культура-чырыдыышкын албан черлерни ажылынга улуг четпестер бар.

Ажылчы чоннарныҢ амыдыралын шиитпирлиг экижидериниҢ бир кол чүүлү болза чурттаргага бажыңнарныҢ тудуунуҢ темпизин дүргедедип, шынарын бедидери болур. Ындыг турбуже чурттаргага бажыңнарныҢ тудуу Кызыл хоорайда дыка багай чоруп турар. План күүселдези ай санында үстүп келген. 18 муҢ дөрбелчин метр чурттаргага шөлүүҢ орунга чүгле 1028 дөрбелчин метр чурттаргага шөлүүн ажыглагга киирген. ТудугиуҢ шынары ам-даа чавыс болбушаан.

Чурттаргага бажыңнарныҢ болгаш коммунал черлериниҢ тудуунга контрольду күштелдирери хоорай СоветтериниҢ, райкүүскомнарныҢ бирги чергениҢ хүлээлгези болур.

ЧонныҢ хереглелин хандырарында үүрмек азы ылым чок айтырыглар турбас. Бүгү үүлдер шуптузу—чунар бажыҢ, суг хандырылгазы, парикмахерская, гостиница, кинотеатр, хоорайлар, суурлар чаагайжыдылгазы чижектиг айтырыглар чер-чер СоветтериниҢ болгаш ооҢ активиниҢ кичээнгейинге турар ужурлуг.

Ажылчы чоннарныҢ амыдырал хандырылгазыныҢ дугайында айтырыгны республиканыҢ Дээди СоветиниҢ сессиязында чугаалажыры, бо херекте четпестерни шүгүмчүлээри, депутаттарныҢ самалдары хоорай, көдээниҢ чонуныҢ өзүп турар культура-амыдырал хандырылгазын эргелеп турар бүгү бүдүрүлгелериҢ бөлгаш албан черлериниҢ ажылын экижидеринге идиг болур.

Амыдырал хандырылгазын партияныҢ болгаш чазактыҢ негелдезиниҢ деҢнелинге чедир экижидери — СоветтериҢ, бүгү хөй-ниитиниҢ алдарлыг херээ болур.

БИСТИҢ ТӨРЭЭН ПАРТИЯВЫСТЫҢ ПОЛИТИКАЗЫН ДЕТКИП ТУР БИС

* * *

Өжээннешкек аҢгылар бисте чок

СЭКП ТК-ныҢ Совет ЭвилелиниҢ бүгү коммунистеринге ажык чагаазы-биле таныжып ора, мээҢ элдепсинип кайгаанымны чүү дээр! ССРЭ-де өжээннешкек аҢгылар бар дээр ынаылыг кыдат удуртукчуларныҢ меге бадыткалдарын номчаш черле кайгавае, хомудавас арга чок-тур.

Бисте ажылчыннарныҢ болгаш тараачыннарныҢ иҢе аҢгызы база күшажылчы интеллигенция бары шынна. Олар шупту-ла совет ниитилелиҢ деҢ эргелиг кежигүннери болуп турар. ОларныҢ политиктиг үзел-бодалдары чаҢгыс аай, оларныҢ мурнунда коммунизмни бистиҢ чүртүвүска тудуп, тургузар дугайында карачаҢгыс эчис сорулга туруп турар. Чүрттүп эрге-чагырга организларында саанчылар болгаш комбайнерлар, шахтёрлар болгаш металлургтар, башкылар болгаш эмчилер дээш кымнарны чок дээр. Олар совет ниитилелдиҢ дүрген бурунгаарлаашкынын хандырып, бүгү чонныҢ эрге-ажыктарынга дүгжүп турар политиканы боттандырып турарлар.

Мен арат өг-бүледен үнген болзумза-даа, ёзулуг-ла ажылчын аҢгының кижизи апарган мен. Чүгле алгы заводунга белиҢ 20 чыл ажылдап келдим. А мээҢ акым Сат Момбуу Бии-ХемниҢ «Кызыл тараачын» колхозунуҢ хойжуу. Ол болза тараачын аҢгының кижизи-дир. БистиҢ амыдыралывыс эки. Школага өөренир назылыг уруг-дарыывыс шупту аас-кежиктиг өөренип турар. МээҢ ажылдап турар заводумнуҢ ажылчын коллективи аажок найырадыг. Дуржулгалыг, мурпакчы ажылчыннар Галина Огаренко, Александра Бочкарева, Чижов, Полина Теплых боттарынын мурнакчы арга-методтарын өскелерге күзелдии-биле чугаалап берип турарлар. БистиҢ коллектививис Каа-Хем районуҢ «Бурунгаар» колхозуҢ шефке ап, көдээ ажыл-агыйның чугула кампанияларынын үелериниде барып дузалажып турар.

Бо бүгүнү көре-тура, Совет Эвилелинде өжээннешкек аҢгылар бар, оларныҢ аразында аҢгы демисели чоруп турар деп канчап чугаалаар боор!

Кыдат эштерниҢ бо частырыглыг чугааларын бистиҢ совет ниитилелиҢ дүрген бурунгаарлашкынын хандырып, бүгү чонныҢ эрге-ажыктарынга дүгжүп турар политиканы боттандырып турарлар.

Мен арат өг-бүледен үнген болзумза-даа, ёзулуг-ла ажылчын аҢгының кижизи апарган мен. Чүгле алгы заводунга белиҢ 20 чыл ажылдап келдим. А мээҢ акым Сат Момбуу Бии-ХемниҢ «Кызыл тараачын» колхозунуҢ хойжуу. Ол болза тараачын аҢгының кижизи-дир. БистиҢ амыдыралывыс эки. Школага өөренир назылыг уруг-дар

БҮГҮ ЧУРТТАРНЫҢ ПРОЛЕТАРИЙЛЕРИ, КАТТЫЖЫҢАР!

ШЫН

СЭКП Тыва обкомунуң, Тыва АССР-ниң Дээди Совединиң болгаш Министрлер Чөвүлелиниң органы

1925 чылда тудезидеттингеш

1963 ч.
ИЮЛЬ
20
СУББОТА
№ 171 (5575).

Өртээ 2 көп.

ВЕНГР ӨҢНҮКТЕР ИРКУТСКИГЕ, КРАСНОЯРСКИГЕ ЧОРААН

ИРКУТСК. (СЭТА). Эш Янош Кадар баштаан Венгр Улус Республиканың партия-чазак төлээлери тускай самолёт-биле Ташкентиден Иркутскиге июль 16-да, хүннүң ийиги чартыында чедип келген.

Венгрияның болгаш Совет Эвилелиниң күрүне туктары-биле байырлал шинчи ниир шимээн Иркутск аэродромга хүндүлүг аалчыларны өөң мурнуу чарыында Москвадан чедип келген СЭКП ТК-ның Президиумунуң кежигүнүнге кандидат Л. Н. Ефремов, СЭКП-ниң Иркутск үлетпүр обкомунуң бирги секретары П. Б. Кацуба, амылчы чоннар депутаттарының Иркутск область Советтериниң күүскомнарының даргалары А. В. Гриценко, В. Ф. Мальцев, СЭКП-ниң Иркутск хоорюмунуң бирги секретары Л. Г. Ширяевский болгаш албанның эске-даа кижилери утказаан. Аны-дуңма Венгрияның төлээлерин хоорайның хөй-ниитизиниң хөй санныг төлээлекчилери база улуг сорук киримишкин-биле утказаан.

Иркутскиниң кодээ область күүскомунуң даргазы А. В. Гриценко венгр өңнүктерге чүректиң ханы байырын Иркутск областтың амылчы чоннарының мурнундан чедирген.

Аэродромга эш Янош Кадарның харыы чугаазын бүгү чыылганнар чыыры-биле утказаан.

КРАСНОЯРСК. (СЭТА-ның корреспондентизим). Венгрияның Социалистиг амылчын партиязының ТК-зының Бирги секретары, Венгр амылчын-тараачын революстуг чазактың Даргазы Янош Кадар баштаан Венгр Улус Республиканың партия-чазак төлээлери тускай самолёт-биле Братскиден орук аайы-биле Красноярскиге июль 18-те келген.

Аэродромга аны-дуңма Венгрияның төлээлерин СЭКП-ниң Красноярск үлетпүр болгаш кодээ крайкомнарының бирги секретарьлары В. Ф. Гаврилов-Подольский биле А. А. Конарев, амылчы чоннар депутаттарының область Советтериниң күүскомнарының даргалары А. И. Исаев биле П. Ф. Морозов, Красноярск совнархозтуң даргазы В. Н. Ксинтарис болгаш албанның эске-даа кижилери утказаан. Утказаннарның аразында— хоорайның хөй-хөй будурулгелериниң болгаш тудугларының төлээлекчилери бар.

СЭКП ТК-ның Президиумунуң кежигүнүнге кандидат Л. Н. Ефремов, Совет Эвилелиниң Венгрияда элчини Г. А. Денисов, ССРЭ-ниң Даштыкы хөреқтер министерствезунуң бешки европа килдизиниң эргелекчизи С. Т. Аставин төлээлерни үдеп чоруур.

ЧАЙ—ХӨЙ СҮТТҮҢ ҮЕЗИ

Чайның одарладыышкын сезонунуң таарымчалыг байдалын шын ажыглаары, сүт саалдазын бедидеринің эң чугула курлавыры ол. Чүгле сүт саалдазынга эвес, харын одарладып семиртир малдарның болгаш семиртилге хаваннарының деңзи немелдезин бедидеринге чай база онза ажыктыг.

Бистиң республикада чылдың бирги чартында сүттү бүдүрер болгаш күрүнеге садар талазы-биле социалистиг хүзээлгелерин күүсеткен мурнакчы ажыл-агыйларның чедимишкиннери бедик сүт саалдазы дээш демиселди чылдың эгезинден тура күштелдиргенинден, ылангыя чайның көк-шыктыг таарымчалыг үезин эки ажыглаавындан болдунар аргалыг болган. Каа-Хем, Чөөн-Хемчик болгаш өвүр районнар мал ажылының продуктуларын садар талазы-биле чылдың бирги чартында күрүне мурнунга өре чок артканнар.

Республикада 57 ажыл-агыйларның 26-зы чылдың бирги чартында күрүнеге сүт садар социалистиг хүзээлгелерин күүсеттээн. Оон хараазындан республика сүт садын алыр планын күүсеттээн. Ылангыя Улуг-Хем район 237 тонна сүттү күрүнеге чедир сатпаан болгаш планын чүгле 82,8 хуу күүсеткен. Ол ышкаш Бии-Хем район 160 тонна сүттү күрүнеге чедир сатпаан болгаш планын чүгле 89,6 хуу күүсеткен. Бир эвес бо ийи район планын күүсеткен болза, республика социалистиг хүзээлгезин алдарлыы-биле күүсеткен турар ийик.

Июль 10-да медээ-биле алырга, күрүнеге сүт садарының чыл планын Улуг-Хем район чүгле 41,3 хуу, Бии-Хем — 43,4. Тожу — 37,7, «Өөк» совхоз— 34,8, «Тээли» совхоз 30,9, «УТКА 25 чылы» совхоз 40,4 хуу күүседип. Мурнуку хожуладыкшынган өөнделеп шыдаваанар.

Сүт-бараан фермаларының хожудан турарын чамдык районнарның, ажыл-агыйларның болгаш будурүлге эргелелдериниң удуртукчулары мал кыштаглалышкыны берге эрткенинде деп тайылбырларын орадажып турарлар. А чыдыгаан чүгле кыштаглаашкынның берге болганында бе? Чок, ындыг эвес. Тываның кайы-даа районунга кыштың байдалы бир демей болган. Ылангыя Каа-Хем биле Бии-Хем районнарга кыштың байдалы-даа, мал чемининиң курлавыры-даа ыңгал чок турган. Ындыг болза-даа чартык чылда сүт садар хүзээлгезин Каа-Хем район ажыр күүсеткен, а Бии-Хем күүсеттээн. Бодунуң кожазы Чөөн-Хемчиктен Улуг-Хем район сүт саалдазының талазы-биле база дыка хожудан турар.

Чамдык районнарның мынчаар хожудан турарының ужуру чүдел дизе, хамыктың мурнунда колхозтарның болгаш совхозтарның партия организациялары, парткомнар болгаш будурүлге эргелелдери фермаларга организажчы ажылды кошкатканында, планнарны болгаш хүзээлгелерни күүседири дээш демиселче фермаларның ажыдакчыларын үзүлүг мобилизастаайн турарында. Партияның шагда-ла буруу шапканы, шын эвес метод оларның ажылының практиказында ам-даа артпышаан. Чүл дизе, кварталдың баштайгы айында тайбың байдалга тавааp ажылдап тургаш, орту үезинде хөделип, эгелээр, а кварталдың төнчүзүнде кээп шүүргедеп туруп бээр. Маңаа ындыг чижекти көргүзүп болур. Июньның 20-де республиканың сүт садын алыр планы 80 хуу хире күүсеттинген турган болза, а айның төнчүзүнде 97,5 хуу болган, азы он хонукта 17 хуу немешкен. Бир эвес баштайгы айларның он хонук санында ындыг немелделиг турган болза, түннел дыка эки турар ийик.

Ам чылдың ийиги чартында шак ындыг методтан шуут чайлап, ферма бүрүзүнге сүт саалдазының шын-гы графигин тургусса чогуур. Сүт саалдазының хемчээлин чүгле он хонуктун, азы айның түннелдери-биле көөр эвес, харын хүн бүрүнүң үчёду-биле көрүп, улам бедидеринің арга-хемчеглерин алыр херек.

Ам үеде колхозтарның, совхозтарның фермаларының кол нуруузу чаа одарларда — янзы-бүрү оттарлыг, сүглуг, серии чайлагларда баргылаан. Чайлаг одарларын чөп ажыглап, одарладыышкынны хүн-дүн дургузунда организастап, хүнде үштен эвээш эвес катап сүттарар болза, инектериин сүдү чугаажок немежир. Инектерни турлагже сүрбейн, ол-ла одарлап чораан черинге барып саар арганы чамдык фермаларның ажыглап турары кончуг шын. «Найырал» совхозтуң Бүлүң-Терек салбырында болгаш эске-даа чамдык черлерде электросаалданың көжүрүп ап чоруур, ёлочка хевирлиг тургузугларын кылып алган чорук, чаа-чаа одарларны ажыглаарынга, сүт саалдазын бедидеринге таарымчалыг арга болур.

Инектерни чайгы одарларга кадарары-биле чергелештир немелде чемгерилгени үттүп болбас. Таңды районнуң «Тиилелге» совхозунда комсомолчу- аныяктарның коммунистиг күш-ажылдың фермазы деп ат дээш демисежин турар фермазы чайгы үеде инектерни силос болгаш концентрат-биле чемгербишаан, дүн-хүннүң одарладыышкынын организастаан. Оон түннелинде фермада сүт саалдазы эрткен чылдагыындан бедээн. Ындыг болганда, ферма бүрүзүнге немелде чемгеримге турар ужурлуг.

Эрткен чылдарның практиказынган алырга, чамдык черлерде ырак чайлагларга саар инектерни күске чедир орайтадып тургузуптарга, сүт саалдазы катап кудулай бээрин көргүскен. Ындыг болганда, кайы черге инектерни кайы үеде одарладырга сүтьүр болурун практикадан өөренип көөрү, ылангыя оът-сигенниң шынары эртеден-не кудулай бээр тайга чоогу чайлагларга инектерни үр тургуспайн, иштикиледип киирери чугула.

Мурнакчы ажыл-агыйларның практиказын ёзугаар, мал чеминге тараан үнүштерни моон соңгаар ногаан чемгеримге кылдыр ажыглаар болза, сүт саалдазын бедидеринге дыка дузалыг болур. Эрткен чылын «Межегей» совхоз болгаш чамдык эске-даа ажыл-агыйлар ажаан алыышкын үезинде кукурузаның чамдык участоктарынга инектерни одарладыр арганы ажыглаап, сүт саалдазын дыка бедиткен болгай. Ындыг практиканы бо чылын база ажыглаза чогуур.

Чоокта чаа болуп эрткен республика Назымынга келген көдээ ажыл-агый мурнакчыларының чөвүлел хуралынга хүлээп алган кыйгырыгда **уксазын экижитиен инек бүрүзүнден хонукта пуд сүттү, а уксазын экижитпээн инектен чартык пуд сүттү** саарын чедип алыры дээш демиселче республиканың бүгү сүт-бараан фермаларының ажылдакчыларын кыйгырган болгай. Бо сорулганы чедип алыр дээш фермаларның болгаш түс-түс саанчыларның аразынга социалистиг чарышты калбартыр херек. Инектерниң ажаалда, чемгерилгезин экижидер, механизастаан саалданы калбаа-биле ажыглаар, саанчыларның, кадарчыларның ажылының түннелдерин көрүп, материаллыг деткимчелин көргүзер, үчёттү экижидер, ажыл-агыйжы эвес чорукбиле шиитпирлиг демиселди чорудар, продукциянны бүрүн кадагалаар, фермаларга күш-ажылдың сагыпга-чурумун бедидер болгаш кижизидилге ажылын күштелдирер хемчеглерни партия организациялары, будурүлге эргелелдери, колхозтарның, совхозтарның удуртукчулары хүн бүрүнүң херээ кылдыр ап чорудар херек.

Чай—хөй сүттүң сезону, арбын сүттү саап алырынга эн таарымчалыг үе. Колхоз болгаш совхоз бүрүзү саалданы хүн бүрү бедидер аргалыг. Айтырыг болза малдың одарладыышкынын шын организастазырында, чемнерни бодамчалыг ажыглаарында болур.

Партияны долгандыр улам сырый каттыжар

ХАНЫ БҮЗҮРЕЛ

СЭКП ТК-ның бүгү партия организацияларынга болгаш бүгү коммунистерге ажык чагаазын улуг сонуургал болгаш кичээнгей-биле танышкаш, бүгү совет улус-биле кады Совет Эвилелиниң Коммунистиг партиязының, эш Н. С. Хрущевка баштаткан оон ленинчи Төп Комитединиң бүгү политиказын болгаш ажылчорудулгазын изин-биле деткип тур мен.

Делегей хөгжүдезининң, делегейниң коммунистиг шимчээшкининиң талазы-биле бистиң партиявыстың болгаш акы-дуңма эске-даа марксизчи-ленинчи партияларның кадыы ажыдап кылган курузу делегей хөгжүдезининң ханы анализинге, марксизчи-ленинчи өөредиге үндезилеттинген, ёзулуг ленинчи курс дээрзин бистиң коммунистеривис, бүгү совет улус бичии-даа чигзинниг чок бүзүреп турар. Ол курска, бистиң партиявыска удур үндезин чок нүүлдээшкин кылып турар кылат удуртукчуларның хөделишкининиң коммунистиг шимчээшкинге чарыдырыкчы чорук-тур деп көөрүнден эске чүү дээр боор ону.

Кылат удуртукчуларның ылангыя бистиң партиявыстың Программазынга халдап турар чоруу СЭКП кежигүннерин болгаш бүгү совет кижилерни мырынай кайгадып турар. Ыраккы Мөңгүн-Тайганың азы Кара-Хөлдүң бөдүүн ишчизинден — малчынындан-даа, бистиң найысылаывыста эртемденден-даа СЭКП-ниң Программазын айтырар болза, ол бистиң ёзулуг марксизчи-ленинчи программавыс чүве деп кандыг-даа дадагалзаа чок чугаалаар дээрзин кылат эштерниң биледи харааданчыг-дыр. Харын моон ужун ККП-нин удуртулгазының амгы үеде ээлеп турар туружу совет кижилерниң сеткилин хомудадып, элдепсиндирип турар.

Ынчалза-даа бүгү совет улуе ышкаш, мен база-ла совет кылат харылзаа тендиш дивес бижыг турар, делегейниң коммунистиг шимчээшкини ленинчи курстан тайбас дээрзинге ханы бүзүреп, бистиң партиявыстың ТК-зының бо талазы-биле чорудуп турар хемчеглерин бүрүнүбиле деткип, СЭКП-ниң эш Н. С. Хрущевка баштаткан Төп Комитедин долгандыр улам сырый каттыжар бис.

А. ТУРГЕН-ООЛ,
Чөөн-Хемчик колхоз-совхоз будурүлге эргелелиниң начальнигги, Социалистиг Күш-ажылдың Маадыры.

Чүректиң ханызындан деткип тур мен

Совет Эвилелиниң партия организацияларынга, бүгү коммунистерге СЭКП ТК-ның ажык чагаазын ленинчи улуг партиянын бүгү коммунистери болгаш бүгү совет улусбиле бир дөмей, чүректиң ханызындан деткип тур мен. Бо төөгүдүг документиге амгы бүгү делегей байдалының кол айтырыгларының, делегейниң коммунистиг шимчээшкининиң база национал-хосталгалыг шимчээшкининиң марксизчи-ленинчи анализи берилгеген.

Кылаттың Коммунистиг партиязының удуртулгазының чазыгларының кол утказын СЭКП ТК бодунуң чагаазында марксизчи-ленинчи турушкан ан-не тодаргайы-биле илередип, көргүзүп турар. Ангы-ангы социал-экономиктиг системалыг чурттарның тайбың кожа-хелбээ догуннаашкынының айтырыгларын, кижиге чүдүүр чоруктуң үржуктарын бистиң партиявыстың ажып эрткенин база коммунистиг болгаш национал-хосталгалыг шимчээшкининиң амгы соруглаарын кылат эштер марксизм-ленининизме удур туруштан шын эвес тайылбырлап, делегей байдалында болган улуг өскерлиишкиннерни чедир билбээнин көргүзүп турар. Акыдунма коммунистиг болгаш ажылчын партияларның Москва Чөвүлел хуралдарының Декларациязын болгаш Медеглелин олар каржызы-биле хажыдып турар. СЭКП-ниң XX, XXI, XXII съездилериниң төөгүлүг шиитпирлеринче база бистиң партиявыстың Программазынче халдап турардар. СЭКП ТК-ның ленинчи шүгүмүнге удур боттарының демиселиге кылат эштер бистиң чуртувустуң иштики херектеринге киржиринге безин четкеннер.

ККП ТК-ның марксизм-ленинизмни хажыдар дээн оралдажышкыннарынга СЭКП ТК шиитпирлиг удурламышаан, бистиң чуртувуска коммунизм тургузуушкунунуң база делегейде коммунистиг болгаш национал-хосталгалыг шимчээшкиннер айтырыгларының талазы-биле карачаңгыс шын, ленинчи турушту камгалап турар.

ТК-ның ажык чагаазы акы-дуңма коммунистиг болгаш ажылчын партияларның, делегейниң бүгү бүрүнгаар дешилгелиг кижилериниң изиг деткимчезин алыр дээрзинге бис бүзүрелдиг бис. Ленининиң тугун бедик тутказын, Ленининиң тургусканы Совет Эвилелиниң Коммунистиг партиязының кежигүнү болганымга, ам бо хүннерде улам-на чоргаарланып тур мен.

Ф. КУЗЬМИН,
1921 чылдан бээр СЭКП кежигүнү, пенсионер.

Улам эки ажылдаар

Тес-Хем районнуң «Ак-Эриг» колхозунуң коммунистери болгаш бүгү колхозчулары СЭКП ТК-ның ажык чагаазын улуг сонуургал-биле танышжып турар. Делегейниң коммунистиг шимчээшкининиң чугула айтырыгларын тодарадыр талазы-биле СЭКП-ниң болгаш эске-даа аны-туңма партияларның ажылдап кылынган ленинчи туружун ында катап тайылбырлап турарын хандыр билип, бир эп-сеткил-биле деткип турарлар.

Бистиң партиявыстың иштики болгаш даштыкы-даа политиказы марксизчи-ленинчи өөредигден , бичии-даа хажывайн турар дээрзинге анаа бедүүн ажылдакчы кижи мен бежин чигзинмейн турар мен. Бистер марксизчи-ленинчи өөредигни амыдыралбиле сыры холбаштыр өөренип турра, бодувустуң ажыл-херектеривисти түүнеп көрүп тура, СЭКП-ниң курузуңүң шынчызынга боттарывыс-биле бүзүрээн бис. Ынчангаш бис ол ленинчи курстуң тиилелгезинге бүзүрелдиг болгаш оон боттанышкыны дээш чүткүлүг демиселжин келген болгаш мооң соңгаар улам күжениишкиннит демиселжир бис.

Ынчаарга, ККП-ниң удуртукчуларының СЭКП-ниң болгаш эске-даа марксизчи-ленинчи партияларның туружу-биле чөрүжүп, оларны улуг туралмы-биле үндезин чок черге бууруудадыр деп соруглап турарлар. СЭКП-ниң болгаш эске-даа аны-туңма партияларның ажылдап кылынган ленинчи туружун ында катап тайылбырлап турарын хандыр билип, бир эп-сеткил-биле деткип турарлар.

Бистиң партиявыстың иштики болгаш даштыкы-даа политиказы марксизчи-ленинчи өөредигден , бичии-даа хажывайн турар дээрзинге анаа бедүүн ажылдакчы кижи мен бежин чигзинмейн турар мен. Бистер марксизчи-ленинчи өөредигни амыдыралбиле сыры холбаштыр өөренип тура, бодувустуң ажыл-херектеривисти түүнеп көрүп тура, СЭКП-ниң курузуңүң шынчызынга боттарывысбиле бүзүрээн бис. Ынчангаш бис ол ленинчи курстуң тиилелгезинге бүзүрелдиг болгаш оон боттанышкыны дээш чүткүлүг демиселжин келген болгаш мооң соңгаар улам күжениишкиннит демиселжир бис.

Ч. БОРБАЙ-ООЛ,
Колхозта эмнелге салбырының эргелекчизи, Тыва АССР-ниң дээди Совединиң депутады.

«Көк-Тей» совхозтуң куш фермазының куш ажаакчызы Мария Шумилова — ол коллективте мурнакчы ажылчыннарның бирээзи. Куш ажаакчызы бир кижи 2500 дагаа оолдарын азырап өстүрер ужурлуг турда, эш Шумилова 3400 дагаа оолдарын өстүрүп турар.

Совхозтуң ажылчыннарының аразынга калбарган социалистиг чарыштың бирги чартык чылда түүнелинде эш Шумилова бедик көргүзүтүнү чедип ап, мурнакчыларның одуруунга чоргаарал-биле кирген. Оон эки ажылының чедимишкининиң үндезини чүдел? Дагаа чуургаларын клетказларга салып эгелээнинден бээр бүгү ажылды шын организастап, чаңгыс-даа дагаа оглун когаралга таварыштырбас дээш бүгү-ле күжүн ынаар угландырып турарында.

ЧУРУКТА: Мария Шумилова.

Фото А. СОКУРОВТУУ.

НИИТИНИҢ МАЛЫНГА ХӨЙ ЧЕМ ДЭЭШ

ХАНДАГАЙТЫ. Өвүр районда «Торгалыг» колхозтуң кол сиген шөлдери болур Сарыг-Хөлде болгаш Чалаатыда демниг күш-ажыл эгелээн. Ниитизи-биле 14 машина кошкан 7 трактор, ааттың 9 машиназы кирген. Машинага кестинмес, ынчалза-даа үнүжү эки чөрлерин шилип кезериге хол кадыырлыг 44 кижинин звенолар аайы-биле организастаан.

Мал чеми белеткээринге машина-чепсекти септээри, өске-даа дериг-херекселдер четчелээри эрткен чылдан дээре болган. Бо талазыбиле колхозтуң механизаторларын механик Д. Ойдуптуң эки удуртканын демдеглээри чөптүг.

Колхоз алды муң тонна сиген, беш муң тонна силос белеткээр. Бо чылын сигенниң үнүжү орайтаан болзажок, планны чедишкининг күүседип болурунуң аргалары бар. Хой ажылының чеди бригадалары шупту кирипкен. Хову болгаш тудуг бригадаларындан звенолар база үнген.

• • •

ЧАДААНА. «Чыраа-Бажы» совхозтуң сиген шөлдериниде ажылниш бо хүннерде улам хайыккан. Совхозтуң салбырларындан алды бригада үнген, оларда 9 трактор, 10 ааттың машиназы быжыглаттынган, хол кадыырлыг 70 ажыг кижини организастаан.

Баштайгы хүннериниң медээзибиле алырга, 400 гектар хире шөлдүң сигенин кескен, бөлүп сараатталы 1495 центнер. Бо талазыбиле Чыргакы салбырының көргүзүтлери мурнап турар. Олар 240 ажыг гектарны кескен болгаш 700 центнер сигенни сараатталган.

Совхозтуң сиген шөлдериниде машина-техника болгаш кижи күжү хүн бүрү улам немежип, ажылдың темпизи дүргедеп турар. Хой ажылының чеди бригадалары сиген шөлүнче база шупту кирипкен.

Улуг-Чыргакыда хой ажылының бирги бригадазын (удуртукчузу Донгак Седен) маңаа демдеглээри чөптүг. Күш-ажылды шын организастаанындан олар каш-ла хүн 350 центнерни бөлүп сараатталган. Кезилдеде 1 ааттың машиназы, хол кадыырлыг 10 кижи ажылдап турар.

Хорум-Дагның, Чыраа-Бажының болгаш Чыргакының школачылары ниитинниң малынга будукбүрү боодалдап белеткээр талазыбиле совхозту шефке алган. Күшажыл башкыларынга удуртказ звенолар бо ажылды чер болганда база калбартып эгелээн.

• • •

ТООРА-ХЕМ. Сиген хоолулуг турар үеде ону ажаап ап, ниитинниң малынга четчар санныг, эки шынарлыг чемнерни белеткээри чугула соруга. Тожу районда «Май бири» көдээ ажылагый артелиниң колхозчуларындан сиген кезилдезиниче 124 кижи үнген. Олар чеди кезек черде 3 тракторлуг, 17 ааттың машиналыг кестирип эгелээн, хол кадыырлыг 60 ажыг кижи база ажылдап кирген.

Партия организациязының секретары эш Дастай-оолдуң дыңнатканын ёзугаар алырга, колхоз 3300 тонна сиген, 2300 тонна силос белеткээр планныг. Ону чедишкининг күүседиринге аргалар бүрүн бар, күш-даа четчир, сигенниң үнүжү база эки.

Сигенчилериниң ортузунда социалистиг чарыш улам күштелип эгелээн. Бо талазы-биле эш Байгыжыктың болгаш Тоглаамайның удуртканы бригадаларның көргүзүү бедик, олар чарыштың мурнуку одуруунда. Сиген шөлүнде күш хүн бүрү улам-на немежип, ажылдың фронтузу улам калбарып турар.

• • •

БАЯН-ТАЛА. Чөөн-Хемчик районда «Октябрь 30 чылы» колхозтуң Кара-Тал, Кадыр-Орук, Улуг-Шык сиген шөлдеринде деминг күш-ажыл көдүлүп үнгеп. Баштай 4 ааттың машиназы, 1 трактор кирген, хол кадыырлыг 30 ажыг кижи эгелээн. Бо хүннерде 3 ааттың машиназы, хол кадыырлыг 20 кижи немешкен.

Колхоз 1500 тонна бөдүүн, 2550 тонна шыктыг чемнер белеткээр планныг. Ону чедишкининг күүседип болурунуң аргалары бар. Бо чылын олурткан 850 гектарда кукурузаның үнүжү багай эвес.

Сиген шөлдериниде машина-техника болгаш кижи күжү хүн бүрү улам-на немежип турар. Ол ажылда чүгле хову бригадазы эвес, хой ажылының бригадалары, фермаларның коллективтери болгаш тудугнуң бызаңчылары база хаара туттунган.

• • •

ШАГААН-АРЫГ. «Улуг-Хая» совхозтуң Көк-Чыраа салбырының ажыл-ишчилери ниитинниң малынга четчир, эки хоолулуг чемнерни белеткеп алыр дээш чүткүлдүг ажылдап турар. Сиген шөлдеринде ниитизи-биле 130 ажыг кижи, тракторнуң 9, ааттың 4 машиназы ажылдап турар.

Техниканы будурүкчүлүг ажыглавышаан, күш-ажылды шын организастаанының түүнелинде, көк-чыраажылар, каш-ла хүн иштинде 1575 центнер сигенни бөлүп сараатталган. Хүнде трактор-биле сиген кестирер норманы 135—150 хуу күүседип турар Баллар Дава, Будуп Маадыр-оол ышкаш механизаторлар хөй. Хол кадыыры-биле ээлчегде 0,29 гектарның орнунга Кыргыс Май-оол 0,40 гектарны, Балчый Довук — 0,50 гектарны кезип турар. Ындыг мурнакчыларны хөйүү өөредип болур.

Мал чемин бүгү-ле арга-биле улам хөйүү белеткеп алырынга организастыг хемчеглерни чорудуп турар. Моңгуш Содуй-оолга удуртказ 22 кижи составтыг бригаданы будук-бүрү боодалдар белеткээрынче организастаан. Олар сөөлгү хүннерде 2000 ажыг центнерни белеткээн.

Арыг-Бажы салбырның Көк-Хаакта ажыл-иш база хайыккан. Олар баштайгы хүннерде 420 ажыг центнер сигенни бөлүп сараатталган. Олышкаш, Хайыракан салбыры сиген белеткеличе база кирипкеп: Борбак-Арыгда 15 кижи, Кускум-Баарында 9 кижи хол кадыырлыг эгелээн. Мооң-биле кады, Хемдерге салбыры мынчага сиген кезилдезин эгелевээнин ынчап-даа тааpышпас.

Тыва АССР-ниң Дээди Совединиң дөртку сессиязы

Июль 19-та Кызылдың хөгжүмшин театрынга Тыва АССР-ниң Дээди Совединиң дөртку сессиязы болуп эрткен.

Президиум столунда—республиканың Дээди Совединиң даргазы **Т. Ч. Норбу**, дарганың оралакчылары **Т. Э. Сенди** биле **М. М. Сухачев**. Президиумда олуттарга Дээди Советтиң Президиумунуң болгаш республиканың министрлер чөвүлелиниң кежигүннери олурупкан.

Даргалакчы эш Норбу сессияны ажыткаш, республиканың Дээди Совединиң Мандат комиссиязының даргазы эш **М. К. Шымрапка** сөс берген. Үш округтарга үнген депутаттарның орнунга соңгуттурган депутаттарның бүрүн эргезин хынаанының түүнелериниң дугайын ол илеткээн.

Дээди Совет дараазында доктаалды хүлээп алган:

Тыва АССР-ниң Дээди Совединиң дараазында депутаттарының бүрүн эргезин чүүлдүг деп саналр:

Динга Кыргыс Надылович—Чаатының № 90 соңгулда округундан 1963 чылдың март 3-те соңгуттурган;

Еремин Иван Игнатьевич—Элегес-Аксының № 22 соңгулда округундан 1963 чылдың май 22-де соңгуттурган;

Онгай-оол Хомушку Дармаевич—Алдын-Булактың № 38 соңгулда округундан 1963 чылдың июнь 30-де соңгуттурган.

Сессияның хүн айтырыгларын бадылаары:

1. Чоннуң амыдырал хандырылгазын улам ыңай экижидер, улустуң хереглел барааннарының шынарын бедилдер болгаш ассортиментизин калбартыр дугайны.

2. Тыва АССР-ниң Дээди Совединиң Президиумунуң секретарын соңгуур дугайы.

3. Тыва АССР-ниң Дээди Совединиң садыг, янитиниң чеменелгезин болгаш чоннуң амыдырал хандырылга талазы-биле доктаамал комиссиязын соңгуур дугайы.

4. Тыва АССР-ниң Дээди Совединиң Президиумунуң Чарлыктарын бадылаар дугайы.

Хүн чурумунуң бирги айтырыын чугаалажып көөрүн сессия эгелээн. Чоннуң амыдырал хандырылгазын улам ыңай экижидер, улустуң хереглел барааннарының шынарын бедилдер болгаш ассортиментизин калбартыр дугайында илеткел кылыры-биле Тыва АССР-ниң Министрлер Чөвүлелиниң даргазының оралакчызы депутат **Н. Н. Коссовка** сөс берген.

Эш Коссовтуң илеткелиниң талазыбиле саналр бергеннер болза:

Депутаттар **О. К. Оолак, А. И. Камуников, Х. С. Сат, Б. Д. Бичеоол, А. М. Арлаймай, С. У. Монгуш, М. Б. Достак-оол, Д. Ч. Салчак, С. Х. Красный, Н. А. Сердобов, Д. Д. Доскар, М. Б. Шойжун, С. К. Тока**; райкүүскомнар даргалары Т. С. Бегзи, К. К. Дилгижек, С. М. Баир-оол, С. С. Сакты-Сюрюн, Тыва АССР-ниң Коммунал ажыл-агый министри **В. М. Еремеев**, республиканың амыдырал хандырылга эргелелиниң начальнигги **В. В. Ковыршин**.

Бо айтырыгны чугаалажып көөрүн дооскаш, «Чоннуң амыдырал хандырылгазын улам ыңай экижидер, улустуң хереглел барааннарының шынарын бедилдер болгаш ассортиментизин калбартыр дугайында» республиканың Дээди Совединиң докгаалын сессия хүлээп алган.

Хүн чурумунуң дараазында айтырыын чугаалажып көрген. Депутат **Н. А. Сердобовтуң** саналын ёзугаар депутат **Г. В. Ивановту** өске ажылче шилгээни-биле холбаштыр Тыва АССР-ниң Дээди Совединиң Президиумунуң секретарының хүлээлгезиниден хостаан болгаш Тыва АССР-ниң Дээди Совединиң Президиумунуң секретарынга депутат **К. Н. Динганы** соңгаан.

Оон дараазында, Тыва АССР-ниң Дээди Совединиң садыг, янитиниң чеменелгези болгаш чоннуң амыдырал хандырылга талазы-биле доктаамал комиссиязын 11 кижи составтыг кылдыр, даргазынга — депутат **Г. В. Туровецти** соңгаан.

Республиканың Дээди Совединиң Президиумунуң Чарлыктарының дугайында илеткел кылыры-биле Тыва АССР-ниң Дээди Совединиң Президиумунуң секретары депутат **К. Н. Дингага** сөс берген.

Республиканың чамдык районнарын улгаттыр каттыштырганы-биле холбаштыр «Тыва АССР-ниң Күрүне тургузуунуң дугайында» Тыва АССР-ниң Хоойлузунуң 2 чүүлүнге өскерилгелер кирер дугайында» Хоойлуну сессия хүлээп алган.

Оон дараазында, сессия «Тыва АССР-ниң Күрүне эрге-чагыргазының органнарының болгаш күрүне эргелелиниң органнарының дугайында» Хоойлунуң 16 чүүлүнге өскерилгелер кирер дугайында хоойлуну хүлээп алган. СЭКП Тыва обкомунуң болгаш Тыва АССР-ниң Министрлер Чөвүлелиниң Партия-күрүне контролюнуң комитединиң тургузар дугайында СЭКП Тыва обкомунуң бюрозуунуң, республиканың Дээди Совединиң Президиумунуң болгаш Министрлер Чөвүлелиниң докгаалын ол хоойлуда чүүлдүг деп санаан. Тыва АССР-ниң Чурт болгаш азыы-чем үлетпүрүнүң министерстваозун дужүрер дугаймында республиканың Дээди Совединиң Президиумунуң Чарлыын бадылаан болгаш «Тыва АССР-ниң Күрүне эрге-чагыргазының органнарының болгаш күрүне эргелелиниң органнарының дугайында» Хоойлунуң 16 чүүлүнге чогуур оскерилгелерни кирген.

Оон соонда сессия дараазында доктаалды хүлээп алган:

Тыва АССР-ниң Министрлер Чөвүлелиниң даргазының оралакчызынга база СЭКП Тыва обкомунуң болгаш Тыва АССР-ниң Министрлер Чөвүлелиниң Партия-күрүне контролюнуң комитединиң даргазынга эш Моңгуш Кокыйлаа **Шыраптыны** томуйлаар дугайында Тыва АССР-ниң Дээди Совединиң Президиумунуң 1963 чылдың февраль 9-та Чарлыын;

Тыва АССР-ниң Автомобиль оруктарының тудуунуң болгаш септелгезининң эргелелиниң начальнигининг хүлээлгезиниден эш Оюн Тамдынович **Емзакты** хостаар дугайында 1963 чылдың март 16-да Чарлыкты;

Тыва АССР-ниң Автомобиль оруктарының тудуунун болгаш септелгезининң эргелелиниң начальнигините эш Игорь Семенович **Степановту** томуйлаар дугайында 1963 чылдың март 16-да Чарлыкты;

Тыва АССР-ниң коммунал ажылагый министрининг хүлээлгезиниден эш Виктор Сергеевич **Гущинин** хостаар дугайында 1963 чылдың июнь 5-те Чарлыкты.

Тыва АССР-ниң коммунал ажылагый министрине эш Виктор Михайлович **Еремеевти** томуйлаар дугайында 1963 чылдың июнь 5-те Чарлыкты бадылаар.

Оон-биле Тыва АССР-ниң Дээди Совединиң дөртку сессиязының хагдынганын чарлаан.

ТЫВА АССР-НИҢ ДЭЭДИ СОВЕДИНИҢ ДӨРТКУ СЕССИЯЗЫ

Чоннуң амыдырал хандырылгазын улам ыңай экижидер, улустуң хереглел бараанарының шынарын бедидер, ассортиментизин калбартыр дугайында

Тыва АССР-ниң Министрлер Чөвүлелиниң даргазының оралакчызы депутат Н. Н. Коссовтуң илеткели

СЭКП-нин Төп Комитединиң июнь Пленуму партия биле улустар амыдыралынга улуг чаагай салдарлыг болганын, СЭКП-нин XXII съездиниң тоогулуг шиитпирлерин болган партияның ТК-зының пленумнарының шиитпирлерин күүсетпишаан, бистиң Төрээн чуртувустуң улустарының үлетпур, көдээ ажыл-агый, культура хөгжүлдезинде кайгамчыктыг улуг чедишкиннериниң дугайын эш Коссов бодунуң илеткелиниң өгезинде чугаалаан.

Коммунистиг партияның болган Совет чазактың хүн бүрүдеги сагыш салышкынының, ажылчыннарның, колхозчуларының болган улусчу интеллигенциязының кызымаккай күш-ажылының ачызында бистиң Тыва республика сөөлгү он чылдарның дургузунда ажыл-агый болган культура тургузуушкунунда улуг чедишкиннерлиг болган. Республиканың үлетпурүнүң продукциязы 2,8 катап, капитал тудугнуң хемчээни 6-дан ажыг катап, үлетпүр бүдүрүлгезиниң электри энергиязын хереглээри 2 миллион киловатт турганынган 12,9 миллион чедир, ажылчыннарның болган албан-хаакчыларның саны йиидең ажыг катап көвүдээн. Од ышкаш көдээ ажыл-агыйда эът бүдүрери 192 хуу, сүттүү — 143 хуу, дуктуу — 3 катап өскен болган тарыга шөлү 4,3 катап калбарган. Колхозтар болган совхозтар часкы тарыганың планын күүсеткен, күрүнеге эът болган дук садарының бирги чартык чылда онаалгазын ажыр күүсеткен.

Ажылчы чоннарның материалдыг чаагай байдалын улам ыңай экижидер, совет кижилерниң материал-культурулуг негелделерин долузу-биле хандырар дугайында партияның болган чазактың доктаамал сагыш салышкынының дугайын илеткелчи онзалап демдеглээн.

Кайы-даа капиталистиг чурт-биле деннээрге, Совет Эвилелинге эң-не бедик амыдырал деннелии хандырар деп, бүгү делегейге тоогулуг ужурдузалыг соруулганы бистиң партивыстың Программазында айыткан. Бистиң партивыс перспективаны планнап тура, бөгүнгү хүнүң хереглелериниң дугайын кажан-даа утпайн турар.

Бо сорулганы күүседир херекке улуг роль ажылчы чоннар депутатарының Советтериниг онаажып турар. Ажыл-агыйны эргелеп башкарарын бүдүрүлге принципиин өзүгаар эде тургузар дугайында СЭКП ТК-ның ноябрь Пленумунуң шиитпирлери чер-чер Советтериниң мурнунда база-ла чаа-чаа сорулгаларны салгап, олар болза эргелеп башкарарының чаа структуразының артык шынарын ажыглаан, амыдыралдың, өөредилгениң, культураның айтырыгларынче улуг кичээнгейин салыр хүлээлгелиг.

Ажылчы чоннарның культура-амыдырал хандырылгазын экижидер дугайында партияның болган Совет чазактың доктаамал сагыш салышкынының чайынначак черечизи болза бо айтырыгны РСФСР-ниң Дээди Советиниң бирги сессиязынга чугаалашканы база «Чоннуң хандырылгазын улам ыңай экижидер дугайында» СЭКП ТК-ның болган ССРЭ-ниң Министрлер Чөвүлелиниң доктаады болур. Ол документтерде ажылчы чоннуң амыдырал хандырылгазының деннелии үндезинин-биле бедидеринииң тодаргай хемчеглерин айтыган.

Бистиң республиканың экономиказы болган культуразы өскени-биле кады, чоннуң амыдыралы база экижээн. Үүрмек, быдаргай кошкун ажыл-агыйдан колхозтарда, совхозтарда улуг көдээ ажыл-агый бүдүрүлгезинче шилчээге тыва араттарның үүс-чүс чылдардагы байдалынга үндезин өскерилгени киирген. Чеди чылдың үүлге сөөлгү 4 чылдарының дургузунда республиканың колхозтарында болган совхозтарында 3600 чурттагга бажыннары туттунган, медицина пунктулары, уруглар садтары болган яслилери, магазинер, столоваллар, клубтар болган библиотекалар ажыттынгылаан. Чоннуп акша орулгазы 62 хуу көвүдээн.

Оон-биле кады, ажылчы чоннарның, ыяларның шиитпирлиг участоктарда ажылдап турар малчыннарның амыдыралының материал болган культурдуг деннелии улам ыңай экижидер талазы-биле ажыл республиканга ниитилп-биле ам-даа четпес чоруттунуп турар. Райкүүскомнар, көдээ Советтер, чамдык министерствозарның болган ажыл-агыйларның удуртукчулары, колхоз-совхоз эргеледдери көдээ чоннуң амыдырал хандырылгазын экижидериниче ам-даа четпес кичээнгей салып турар. Барыын-Хемчик, Улуг-Хем, Тес-Хем, Өвүр болган өске-даа районнарның дыка хөй колхозтарында болган совхозтарында малчыннарның чүс-чүс өг-бүлелери ам-даа өгледе болган чедир туттунмаан бажыннарда чурттай, амыдыралда улуг бергелерге таваржып турарлар. Ындыг турбуже, малчыннарга бажыннар тудуп бээринин планы дыка хөй колхозтарда болган совхозтарда чыл санында-ла күүсеттинмейн турар.

Көдээ чоннуң культура-амыдырал хереглелдерин экижидер талазы-биле тодаргай хемчеглерни СЭКП обкомунуң V пленумунуң соонда бүгү районнарда ажылдап кылган болган боттандырып турар. Чижээдээрге, Чөөн-Хемчик райкүүском (даргазы эш Дилгижек) элээн ыяк ажылды чорудуп турар. Районнуң колхозтарында хөй-хөй чурттагга тудуу чоруттунуп, колхозчуларның бажыннарының септелгези кыдынып, ам безин 8 чүнар бажыннарны туткан, кызыл булуннар түттүнүп турар. Колхозтарны, хойжу бригадаларны, фермаларны эмнелге, культура-чырыдышкынының албан черлери үргүлүү хандырып турар, чедирип садар садыг эки организастаттынган. «Большевик» колхозтуң бригадаларында, фермаларында он-он чаа бажыннарны, кызыл булуннарны, чүнар бажыннарны туткан. Инда колхозчуларның медицина, садыг, культура хандырылгазын эки организастаан.

Культура-амыдырал черлерин тудар, чоннуң хандырарын экижидер талазы-биле Барыын-Хемчик, Өвүр, Улуг-Хем районнарда ындыг-ла бүгү эвес хемчеглер чогаттынган хирезинде, оларның хөйү-ле саазын кырында артыкан. Өвүр районда тудар деп көрдүнген 25 чурттагга бажыннарындан амыдыраа чедир чангыы-даа туттунмаан. 14 бажынны үүлге тудар деп турар. Тудар дээн 13 бажыңдан «Кызыл тук» колхозта үүлге чангызы туттунган болган бир чүнар бажынны ам тудар деп турар. Каа-Хем районда колхозтарга тудар дээн 81 бажынарның үүлге 12-зи туттунган, 13 чүнар бажынардан үүлге 3 болган үш пекарнядан үүлге чашгызы туттунуп турар.

Бо сессияның белеткелиниң үезинде Каа-Хеминиң «Кызыл тук» колхозунуң хойжузу, Тыва АССР-ниң Дээди Советиниң депутады эш Салчак Бөрзектен Министрлер Чөвүлелиниге белдирииккин киирген. Бодунуң чагаазынга ол ыынча деп бижээн: «Кызыл тук» колхозтуң даргазы эш Фоменко чоннуң амыдырал хандырылгазын экижидер талазы-биле партияның болган чазактың доктаалын күүседириниң чогуур хемчеглерин албайн турар. Мында үүлге чаа бажыңнар туттунмайн турар эвес, харын эрги бажыңнар база септелгинмейн турар. Малчыннарның хандырылгазы багай тургустунган. Биске садыгжылар келбейн турар, радио болгаш кино ажылдавас. Харын-даа, удуртукчулар боттары безин биске келбейн турар».

Ажылчы чоннарның амыдыралын экижидериниң шиитпирлиг үүлү чурттагга тудуунуң айтырыын шиитпирлээри болур. Күрүне болгаш кооператив будурулгелериниң база организацияларының капитал салыышкынчарыныц күсели-биле дөрт чылдың дургузунда республикада 151,6 дөрбелчин метр чурттагга шөлүн ажыглалга киирген. Оон ангыда хөрайларның болгаш ажылчын суурларның чону ол-ла үениң дургузунда хууда шыгжамырының күсели-биле база күрүне чөзилизиниң дузазы-биле 47 мун дөрбелчин метр чурттагга шөлүн тутkан. Колхозчулар болгаш көдээ интеллигенция 1832 чурттагга бажыңнарын тутkан. 1958 чылга деннээрге чурттагга фондузу 34 хуу көвүдээн. Оон-биле кады, сөөлгү чылдарның дургузунда чаагайжыды кыдынган. төп одалгалыг, суг дамчыдылгалыг, а Кызылда — канализациялыг хөй каът бажыннар тудары чоруттунган.

Ындыг болза-даа чурттагга тудуунуң темпизи хереглелден дыка хожудап турар. Ол дээрге чурттагга тудуунга акша-хөренгини эвээш берип турарында эвес, хамык үүлүр бистин тудуг организацияларывыстың тудугчу дыка оожум кылып, тудугчу доозарының хуусазын озалаадып турарында.

Бо сорулгага көрдүнген 7868 мун рубльдин капитал салыышкынындан бо чылдың 6 айларының дургузунда үүлге 3163 мун рубль дээ 40,2 хуузу ажыглаттынган. Планнаттынган чурттагга бажыннарының үүлге 16.1 хуузун ажыглалга киирген.

Чурттагга тудуу ыланғыя Кызыл хоорайда онза багай чоруп турар. План ёзүгаар 18447 дөрбелчин метрнин орнунга чартык чылда үүлге 1028 дөрбелчин метр ажыглалга киирген. Чурттагга тудуун ажыглалга киирериниц план күүселдезининң үзүгени хамыктың мурнунда республиканың капитал-тудуг кидизининң эргелекчизи (эш Иванов), коммунал ажыл-агый министерствозунуң (министри эш Еремеев), Кызыл хооркүүскомунун (даргазы эш Красный) талазындан тудугнун чорудулгазын багай контролдап турары-биле тайылбыраттынар. Архитектура эргелелининң (начальниги эш Ровнов), Кызыл хооркүүскомнуң болгаш «Кызыл тудугнун» тудуг-монтаж эргелелининң (эргелекчизи эш Нестеровский) талазындан тудуг ажылының шынарын багай контролдап турар.

Өвүр, Тес-Хем болгаш Улуг-Хем районнарда чурттагга тудуу база багай чоруп турар. Инда амдыгаа дээр чангыс-даа дереблчин метр чурттагга шөлүн ажыглалга киирбээн, од хирезинде-ле, айыттынган райкүүскомнарның удуртукчулары эштер Сакты-Сюрюн, Бегзи болгаш Дардаш олар чурттагга тудуунга акша-хөренги бээрин көвүдедир дугайында айтырыгны удаа-дараа тургузуп, а херек кырында үндүрүп берген хөренгини ажыглаар талазы-биле практиктиг хемчеглерни албайн, чонну бажыңнар-биле хадырарынга салыш-човаигыр эвес чорукту көргүзүп турарлар.

Ажылчы чоннуң амыдырал хандырылгазын экижидерининң база хандырылганың культуразын бедидериниң дугайында ТК-ның болган Совет чазактың айтыышкыны бистиң республикада ам-даа багай күүсеттинии турарын шуут миниир херек деп эш Коссов чугаалаан- Республиканың амыдырал-хандырыга эргелелининң (начальниги эш Кавыршин) будурулге черлери, хандырылганың хөй-хөй хевирлериниң доктаатынган планнын күүсетпээн. Амыдырал-хандырыга эргелелининң будурулге черлери ындыкхеп септээр талазы-биле чоннуң негелделерин хандырарын тергиин багай организастап турар. Кызыл хоорайда ындык, хеп септээр мастерскаялар чагыларны дыка үр үе иштинде, шынар чок күүседип турар болгаш хөлөзинде аар. Кызылда ындык, хептиң үүрмек септелгезинин үүлге каш пунктулары бар. Хөорай Советининң хөй удаа шиитпирдери турза-даа, амыдырал хандырылгазы Кызылда дыка кошкак организастаттынган. Чижээ, чоокта чаа-да Кызылга ындык будулуп база амтадып ап болур турган, ынчалза-даа ам од чок. Хөорайның үлетпүр комбинадының дирекциязы орулга чок дээш ындык аштакчыларын казып каапкан.

Бажыңнарга барып даараныр машиналар болгаш өске-даа мыдыг машиналарны септээри, хепти септээри болгаш аштаары, шуут-да будурулгелерге болгаш организацияларга, колхозтарга болгаш совхозтарга барып тургаш, чоннуң чагыларын хүлээп алыры, чадаг-тергелерни, мотоколяскаларны болгаш автомобильдерни септээри дээш ышкаш өске-даа хөй-хөй ындыг ажылларны бистe ам-даа практикалавайн турар. Чонга көргүзүп турар дузаның шынары куду, а чамдыкта харын чагыкчыларның материалын үреп каар чоруктар бар. Сельхозтранстың план кидизининң ажылдакчызы эш В. Е. Сайгутина бодунуң материалындан чазын, күзүн кедер тонну 1962 чылдың ноябрь 7-те чедир даарап бээрин дилээн, ол чагыгны чогуур ёйүнде кылып бээрин. Кызылдың хеп даараар чери аазаан. Ынчалза-даа аазаашкын хевээр артkан. 1963 чылдың майда үк мастерская үреп каапкан материалының өртээн ээзинге акша-биле төлээр ужурга таварышкан.

Сарыг-Сепкин райүлетпүр комбинады ындык-хеп, шак, электри-биле изидер херекселдер, бажыңның эң чугула херекселдерин септээрининг мастерскаяларын ийикпе оода-ла пунктуларын безин көнгүс организаставаан, а Чадаанада үүлге сапог кыдыр чангыс-ла кижи бар.

Ак-Довуракта болгаш Хову-Аксының ажылчыннарның амыдырал хандырылгазын багай организастаан, ында ындык-хеп септедип, костюм бастырып, шак, электроплита, чадагтерге септедип аларын берге.

Бир эвес район, көдээ, суур болгаш хоорай Советтериниң күүскомнары бо чугула ажылче боттарының кичээнгейин үгландырып, амыдырал хандырылгазының будурулге черлериниң ажыл-чорудулгазын экижидер болгаш чонга көргүзүп турар ачыдузаны калбартыр дугайында сагыш салып келген болза, чоннуң амыдырал хандырылгазында улуг четпестер дыка өөрээш турар ийик.

Амыдырал хандырылгазының кол участогу коммунал ажыл-агыйның черлери болуп турарын илеткелчи айыткан. Коммунал черлериниң четкизи чылдың-на өзүп турар. Анты үеле республикада 385 олуттуг 17 чүнар бажыннар, 40 олуттуг 14 баш таарар черлер, 264 орунныг 14 аалчылар бажыннары бар. Кызыл хоорайда бир аэлчегде 500 килограмм хеп чуур чер «Кызыл тудуг» септелге эргелелининң болгаш капитал тудуг кидизининң бурузу-биле ажыглалга кииртинмээн.

Эрткен чылын коммунал черлериниң чүнар бажыннары, баш дүгү таарар черлери чоннуң хандырарының планың күүсединп чадаанадар, Ыланғыя Кызыл, Чадаана, Туран хоорайларда, Сарыг-Септе чүнар бажыннар тергиин багай ажыдаан. Кызылдың ийи дугаар чүнар бажыны план ёзүгаар 60 хонук септелгеге турар турган, 170 хонук турган болгаш септелге соонда база-да хөй-хөй чедир кыдынмаан чүүдериниг болган. Мындыг чоруқ колдуунда бүгү районнар төптеринде база бар.

Өвүр, Тес-Хем, Тожу районнарның төптеринде баш дүгү таарар черлер чок болуп турары коммунал ажыыагый министерстводун болгаш ол райкүүскомнарның удуртукчуларын дүүретпейн турар.

Барыын-Хемчиктин, Өвүрнүң, Тес-Хеминиң аалчылар бажыннарынга келген улуска хирлиг оруп-дажок бээри ховар эвес, ында ындык-хеп аштаар шөтkаллар, хеп базып алыр илиирлер чок болгаш арыг-шеверни база сагыйвайн турар.

Чамдык районнарда чоннуң электри хандырылгазын үзүктелдирип турар. Чадаана, Шагаан-Арыг хөорайларда болгаш өске-даа районнар төптеринде мындыг чоруктар бар. Чадаанының электроставциязын катал чаартыры амыдыгаа чедир үзамдыгып турар болгаш чурттакчы чон электри-биле бөгүнге чедир хандыртынмаан. Бистиң колхоз болгаш совхоз суурларывыстың чурттакчы чоннуң хинижтир апталга, хеп будулгазы, хеп даарары, бажың ажылынга херек машиналарның, бажың хереселдериниң септелгези дээш ышкаш ындыг үүлдериниң дузазын көрбейн турар.

Көдээ чоннуң суурҗуң байдалче шилчээни-биле холбаштыр, бажың хереселдери хөй негеттинии турзада, райүлетпүр комбинаттары болгаш Улуг-Хеминиң ыяш үзетпүр черн оларны кылырының планың күүсетпээн. Ынчангаш чон бо чылдың 6 айларының дургузунда дыка хөй санныг стол, сандай болгаш шкаф, диваннарны чедир албаннар. Сарыг-Септиң болгаш Тожуның райүлетпүр комбинаттары улустуң хереглел бараанарындан дыка хөй бараанарны чедир бербээннер.

Будурул үндүрүл турар продукциянын шынары ам-даа куду. Бо чылдың 6 айларының дургузунда Кызылдың эът комбинадынга күрүнеинг садыг инспекциязы 329 тонна эът тн. 1653 килограмм дагаа эъдин. 1670 килограмм колбаса кылыгларын холуп киапкан. Кызылдың сүт заводунга бо-ла үениң иштинде 3 тонна 300 кг сүттүү, хлеб заводунга 3,5 тонна хлебти, 600 кг кондитер кылыгларын, пиво заводунга эзиртпес сускунну 6300 литрин үрей кылган. Амыдырал хандырылга эргелелининң болгаш Улуг-Хем ыяш үлетпүр черинин будурулгелериниге кылдыгаа бажың хереселдериндеи 2246 кезекти хынаарга, оон 1463 кезээ үрей кылдынган болган.

Улустуң хереглел бараанарының ассортиментизин көвүдедир болгаш оларның шынарын бедидер дээш бүгү-ле чүүлдү кылыр херек.

Республиканың Министрлер Чөвүлели чоннуң амыдырал хандырылгазын улам экижидер талазы-биле бо чылдың июньде тодаргай хемчеглерни ажылдап кылып, чоокку ийи чылда чорудар хемчеглерни балыглаанын эш Коссов дыннаткан.

1964 — 1965 чылдарда Кызыл, Чадаана, Туран хоорайларга, район төптери Сарыг-Сепке болгаш Бай-Хаакка амыдырал хандырылгазының комбинаттарының тудуу көрдүнген. Кызыл хоорайга химиктиг аштаганың болгаш хеп будуур фабриканың тудуун эгелээр.

Республиканың бүгү хоорайларыга болгаш район төптеринге бо чылын культура-амыдырал болгаш ажыл-агыйның эң чугула чүүлдерин бажыннарга түр хелезилеп ажыглаар пунктулары ажыттынар үүрлүг.

Оон ангыда колхозтарда болгаш совхозтарда чурттап турар чоннуң амыдырал хандырылгазының талазыбиле улуг ажылларны чорудары көрдүнген. Тоолгайларга, 336 олуттуг 29 чүнар бажыннарның, 1065 орунныг 17 уруглар албан черлериниң, 432 олуттуг 17 столоваллярның тудуу чоруттунар.

Илеткелчи школа-интернаттарның, уруглар садтарының болгаш яслилериниң тудугларын ажылчы чоннар делутаттар Советтериниң контролюнга алган турар дугайында айтырыгга доктаан чугаалаан.

Партияның болгаш чазактың бүгү-ле шиитпирлериниде совет кижиниң калыкшылының дугайында кайгамчык сагыш салышкыны сынныккен. Ажылчы чоннуң калыын камгалаар талазы-биле ажылдар республиканга доктаамал ажыжип, чонга бедик мергежилдиг эмчи дузаламчызы алаан ыяк алларган. Эмнелге албан черлериниң четкизи чыл бүрүде калбарып турар. Ам үеде 10000 кижи бүргүзүге 12 эмнелге орунары, 20 ажыг эмчизер онаажып турар.

Чоннуң эмнелге хандырылгазында чамдык таарымчалыг талалар тураажок, бистe дыка хөй четпестер бар. Кызыл хоорайның эмнелгезинде, нерв, карак, диш база күлак-боостаа-лумчук эмнээр эмчилерде оочурлаашкын ам-даа дыка улуг.

Хоорайның болгаш районнар аптекаларының ажылында четпестерни илеткелчи база демдеглээн. Кызыл хоорайда эмчиниң рецептизи-биле эмни дүнеки үеде үүлге чангыс аптекадан ап болур. Өске аптекалар кежээкиниң 4—5 шакка чедир ажылдап турарлар.

Диш эмнедир, кылдыртыр талазыбиле чон улуг бергелерге таваржып турар. Кызыл хоорайда диш эмнеп кылыр чүүлге чангыс лаборатория бар болгаш улус оон дузазын алыр дээш оочурга яйи ай чедир маннар үүргүга таваржып турарлар.

Эмнелге хандырылгазын экижидер дугайында чер-чер Советтериниң күүскомнары ам-даа четпес кичээнгей салып турар. Тес-Хем, Өвүр, Таңды, Барыын-Хемчик районнарда эмнелге албан черлериниң кышка удур белеткези чыл санында багай болуп келген.

Чоннуң эмнелге хандырылгазын доктаамал экижидери, ыланғыя көдээге профилактика болгаш санитар-чырыдышкын ажылдарын күштедирип, партияның болгаш чазактың берип турар дузаламчызын долузубиле ажыглаары Советтериниң сорулгазы болур.

Чоннуң культурлуг негелделери чыл бүрүде өзүп турары-биле холбаштыр республика культура албан черлериниң сырый четкизи-биле шыптынган, оларның материал-техниктиг базазазы быжыглын турар.

Оон-биле чергелештир чонга баран болурунуң талазы-биле культура албан черлериниң ажылында улуг четпестер бар. Бистe ам-даа элээн хөй клубтар, культура бажыннары болгаш библиотекалар колхозтарның болгаш совхозтарның амыдыралында хоорук ажылдавышаан. Үүлге кино көргүзүглери-биле кызыгаарлаттынып турар клубтар бистe бар. Клубтар болгаш культура бажыннарының ажылдакчыларында инициатива чок кижилер үргүлүү таваржып келген.

Хөй-нимти эгелээшкин-биле библиотекалар болгаш клубтар четкилерин сайзыралыр сорулга оожум шиитпирлеттинип турар. Хойжу бригадаларга болгаш фермаларга кинолар көргүзериниң графигин болган чок-даа үзүп турар. Кыпкы үеле культураның дыка хөй одаглары Улуг-Хем, Тес-Хем болгаш Барыын-Хемчик районнарынга оларга үүлчок турганы-биле ажылдавайн турганнар.

Райкүүскомнарның, культура ажылдакчыларының сонгаарладып болбас сорулгазы — культура-чырыдышкын албан черлериде улуг четпестерни чайладыры болгаш оларның ажылын СЭКП ТК-ның июнь Пленумунун негелделеринге дүүштур эде тургузары болур.

Совет кижилерниң материалдыг чаагай амыдыралы бедээнинин көскү чижээ болза, үүрмектеп садар бараанарның саарылгазының доктаамал өзүп турары болур дээрзин илеткелде көргүскен. Салгының болгаш ниитинин чемненилгезиниң черлериниң четкизи чыл бүрүде калбарып турар. 1958 чыл-биле деннээрге, эрткен чылын үүрмектеп садар бараанарның саарылгазы 24 млн. хире рубльге көвүдээн, оон иштинде ниитинин чемненилгезиниң саарылгазынга 1,6 млн. ажыт рубль немешкен. Садыгда мурнакчы аргаларны ажыглаары болгаш садыгны тускайжыдары улам сайзырап турар.

Ынчалза-даа садыг организацияларының ажылында улуг четпестер үргүлүүлеп турар. Чоннуң негелделерин багай өөренип көрүп, планнаарда болгаш бараанар хуваарда улуг частырыгларны кылып турар.

Үүлге бо чылдың бирги кварталында 1242 хүннерде магазиннер хаалгыг турган. Бар автолавкалар үзүктелиишкинниг ажылдап турар. Улуг-Хем, Тес-Хем, Барыын-Хемчик районнарның колхозтарының, совхозтарының малчыннарындан садыг организацияларынга хөй хомудалдар кирип турар. Чамдык районнарда пекарнялларны багай септээнинин уламыдаан хлеб болгаш хлеб-булочка кылыгларын садары үзүктелир чоруктар бар. Ак-Довуракта болгаш Чадаанада хлеб заводтарының тудугларыны ыяа саадап турар. Салгының чамдык ажылдакчыларының таваанындан садып алыкчыларны каржы ажылап, оларга чедир хемчээд, чедир дедилеп бербейн турар таварылгалар бар. Республиканың хереглелчилер ниитилелиниң башталар черн (даргазы эш Будегечиев), продснаб (удуртукчузу эш Осмоловский) садыг черлериниң коорум-чурумун эде организастаар талазы-биле чогуур хемчеглерни амдаа четпес ап турар.

Ниитинин чемненилге черлериниде четпестер база-ла хөй. Столовая болгаш буфеттер четкизиң өстүрелиниң даалгалары: күүсеттинмейн келгеи. Тес-Хем, Өвүр районнарның столоваллярының, ол ышкаш Кызыл хоорайның, Каа-Хеминиң, Улуг-Хеминиң интернаттарында болгаш өскелээ чамдык черлерде столоваллярның кылыр чеми үргүлүү чангыс ай болуп, далган кылыгларны, ногаа аймаа сезонныг болгаш напиноал чемнер чок, чемнерни куду шынарлыг белеткеп турар.

Чоннуң бараан хандырылгазын экижидери-биле садыг министерствозу, респотребсоюз, продснаб садыг четкизин калбартыр болгаш садыгның чаа хевирлерин шиигээдир хемчеглерни биттандырар хүлээлгелиг.

Транспорт болгаш харылзаа ажылы чоннуң негелделеринин база чугула кезээ болур. Сөөлгү чылдарда пассажирлер сөөртүүр дыка өскен. Республика төвү-биле автобус харылзаазы бүгү районнар болгаш хөй-хөй суурлар аразында бар. Ынчалза-даа чоннуң хандырар талазы-биле транспорттуң ажылында улуг четпестер, графиктер болгаш расписание үүрээринин фактылары бар.

Ам үеде районнар, колхозтар болгаш совхозтарның төптери телефон харылзаалыг, район төптери бүгүзү радио белдирилиг. Кызыл хоорайда радиозамчыдылга станциязы ажыглалга киирген. Ынчалза-даа телефон харылзаазы үргүлүү эки болуру боттанмайн турар, чамдык чурттакчылыг черлерге, ыланғыя ырак одарларда чурттап турар малчыннарга голуннар болгаш журналдарны чогуур үеэнде чедирбейн турар. Тес-Хем районда Ленин аттыг колхозтуң колхозчуларының 10—13 хонуктар арткеиде чыгы берген солунналары ап турарлар. Радиоприёмниктер болгаш репродукторлар септелгезин багай организастаан.

Райкүүскомнар болгаш көдээ Советтер көдээ почтальоннарның ажылын контрольга ап, республиканың бүгү булуңнарынга почта дамгалаын чурумчулуп, организастаар хүлээлгелиг.

Республикада чурттагга фондузу өзүп турары-биле холбаштыр ону камгалаар дугайында доктаамал сагыш салырының чугулазынга болган хоорайлар, суурлар чаагайжыдылгазына эш Коссов доктаган. Чурттагга фондузун септээринге күүрүне чылын-на хөй акша-хөренгини үндүрүп берип турар. Советтерниң хөй-хөй күүскомнары чурттагга бажыннарының септелгезининг болган девискээр чаагайжыдылгазының талазы-биле үзе-бүгү ажылдап турарлар. Ынчалза-даа оон-биле кады чамдык таварылгаларда чурттагга бажыннарын ёй-шаанда септевес, септезе-даа шынар чок болур чорук кайы хөй. Кызыл хоорайның Найырал кудумчузунун хоорайжыгаш чанында чамдык бажыннарын 4—5 айларда септеп турда, чурттакчылар орай ыяска чедир кладовкаларга, ыяш шыгжаар черлериге чурттап тургулаан. Бо чылын чурттагга бажыннарының капитал септелгезинге 261 мун рубль көрдүнген, анга чедир оон үүлге 92,5 муну ажыглаттынган.

Бижи бүрүзү эки чаагайжыткан бажынга, эки кудумчуга, ногаан ыяштар болгаш чечектер аразынга чурттаар күзелдиг-ле болгай. Совет кижилерниң ындыг чүткүлү хөйлү болган. Парктар, сесерликтер, уруглар ойнаар шөлчүгештер, чечектер тарыыр черлер кылырынче хөй күш салынып турар. Бо талазы-биле бистиң республикада эвээш эвес чүүлдер кылдынган. Болап, сактып көрүнерем, он чыл мурнунда Кызыл болган Чадаана хоорайлар кандыг турүүк, ам кандыг апарганнар-дыр! Ынчалза-даа бүгү-ле черлерде нотаан ыяштыг камгалаарын ынакшыл-биле тоон көрбейн, оларны суггарарын болгаш ажаарын ей шаанда организаставаайн турар.

Хоорай, суур, чурттакчылыг чер бүрүзүнүн культуразы, чаагайжыдылгазы, арыг-шеверн дээш демисселге хөй-ниитизи, чурттакчы бүрүзүн кириштирери — Советтернин чугула сорулгазы болур.

Эш Коссов бодунуң илеткелиниң түннелинде чоннуң амыдырал-культурлуг хандырылгазын улам ыңай экижидер, хереглел бараанарының шынарын бедидер, ассортиментизин көвүдедир талазы-биле сорулгаларның дугайын чугаалаан.

Совет болгаш ажыл-агый органнары, культура албан черлери, колхозтар болгаш совхозтар улуттукчуларын совет кижилерниң хүн бүрүде хереглелинге чүү-ле холбашкан болдур, ол бүгүнү шуптузун кылыр хүлээлгелиг. Чоннуң амыдырал-культурлуг хандырылгазын улам ыңай экижидер чоруқ совет кижилерниң күш-ажылының будурукчулуун бедидеринге, чеди чылдың бешки чылында салынган сорулгаларны чедиишкининг күүседиринге идиг болур.

(Сессиниг саналдарның отчёду дараазында үнер).

Чурумта: Тыва АССР-ниң Дээди Советиниң дөртку — сессиязының болук киржикчилери. Фото А. Содунамның.

РСДРП-ниң ийиги съездизиниң 60 чыл болурунга

БИСТИҢ ҮЕНИҢ УГААНЫ, АЛДАРЫ БОЛГАШ АРЫН-НҮҮРҮ

1898 чылдан бээр партия кежигүнү, Социалистиг Күш-ажылдың Маадыры Е. Д. Стасова чугаалап тур

Төөгүлүг улуг хүн—бистиң партиявыстың ийиги съездизиниң 60 чыл болур ою чоокшуланып кел чыдыр. Ол болуушкунувуң бүгү өндүр чаагайы бистерге, хоочун большевиктерге оңза билдингир. Улуг Ленинниң тургускан партиязы алдан чылдарның дургузумда улус чонуң аас-кежии дээш кызыгаар чок демиселдиң маадырлыг оруун эрткен.

Бистиң партиявыстың үндезинниринге турган кижилериин эрес-маадырлыг чоруунуң дугайында Владимир Ильичиниң 1900 чылдың эгезинде бижээн мынаы сөстерии кезээде улуг сорук киришкин-биле сактып чоруур мен: «Бис каш кижи сырый каттыжып, холувустан быжыг туттунчуп алгаш, кадыр болгаш берге орук-биле бар чоруур бис. Дайзыннарга бүгү талаларлан бүзээлеттирген бис. оон ужурунда барык-ла кезээде оларның одунуң адаа-биле чоруур ужур биске таваржып турар».

Ындыг турган-даа ынчаш. Партияның ийиги съездизиниң мурнунда Ленинниң чып база баштап чораанны революсчуларның отряды бүктай улуг эвес турган. Ынчанмыжжок олар болза, демиселге коргар сеп үвени билбес, мөлчүгделиң тамызындан ажылчы чоннарны хостап алырының улуг херээже боттарын бүрүн бердинген кижилер болган.

Ленинчи алдарлыг отряд чаа-ла сырый каттыжып эгелеп турар үезинде, оон хүрээленинге кирер улуг аас-кежик менээ онзашкан. Ынчарда бис хөй эвес турган бис, бот-боттарывысты шуут таныжар болгаш аттарывысты билчир тургун болгай бис, а ам совет коммунистерниң ленинчи тиилелгелиг партиязы бодунуң хүрээленинде он миллион кижи санаттыныр турар!

Ленинчи «Искраның» агентилерии бирээзи тургаш, орус коммунистерниң баштай улуг эвес партиязын күүлүг революсчу күш кылдыр хуулдурар талазы-биле Владимир Ильичиниң ажок улуг ажыл-чорудулгазын чорудар талазы-биле Программазын хүлээп алган. Ол Программаның кол кезектерин шуптузун В. И. Ленин бижээн. Ол болза бистиң чуртувуска социализмни тургузар дугайында Ильичиниң ажылдап кылган планы болган. Бо Программа амыдыралга база-ла чедишкинниг боттанган. Партияның болгаш улустуң чаадырлыг күш-ажылы бистиң чуртувуска социализмниң бүрүн болгаш туюлунга чедир тиилелгезин хандырган.

СЭКП-ниң XXII съездизиниң делегады болуп баргаш, партияның чаа үшкү Программазын—коммунизмни тургузарывыңың Программазын база бадылаар аас-кежиктиг болган мен. Бистиң партийжи программаларывысты үш чадалыг ракета-биле деңнээни кончуг-ла шын: бирги Программа капиталистиг делегейден чуртту адырып алган, ийиги—ону социализмче кедүрүп үндүрген, үшкүзү—ону коммунизмниң орбиталыынче кирер ужурлуг. Кажан ол Программаның кайы хире кайгамчыктыы-биле боттанып турарын көргенде, кижиниң сагыш-сеткилии улуг өөрүшкү долдуруп келир-дир!

Совет кижилериин амгы салгалы-ла коммунизм үезинде чурттаар апаарын медереп билир чорук, бистерни, үш революцияларның чалбыжын дамчыштыр эртип келген хоочун большевиктерни өнза өөрүп турар.

Делегейни магадыткан бистиң бүгү тиилелгелериивис—бистиң ленинчи партиявыстың ханы мерген удуртулгазының түннели-дир. Бистиң партиявыстың дугайын Владимир Ильич Октябрьның бүдүүзүнде мынчаар бижээн: «...бистиң үевистиң үгааның, алдарын болгаш арын-нүүрүн мында көрүп турар бис». Амыдыралымның 65 чылларын партийжи ажылга берген мен, ынчангаш анда тижегээр чүве чок аас-кежиктиг мен.

Алдарлыг чыл ооруң—РСДРП-ниң ийиги съездизиниң 60 чылының бүдүүзүнде бистиң аныяктарывыска мындыг үүлдерии күзеп каар дээн мен: бистиң ленинчи партиявыстың маадырлыг төөгүзүн, улуг Ленинниң амыдыралын болгаш ажыл-чорудулгазын ынакшыл-биле өөренинер, марксизм-ленинизмниң бүгүлерден артык тиилеп турар идеяларын шингээдип алынар. Коммунизминиң чырыткылыг суурунче төлептиг базырынга белеткенинер, бистиң кайгамчык келир үевисти боттарындарның эрес-маадырлыг күш-ажылынар-биле чоокшуладынар!

(СЭТА).

Москва хоорай. 1963 чылдың июль 16.

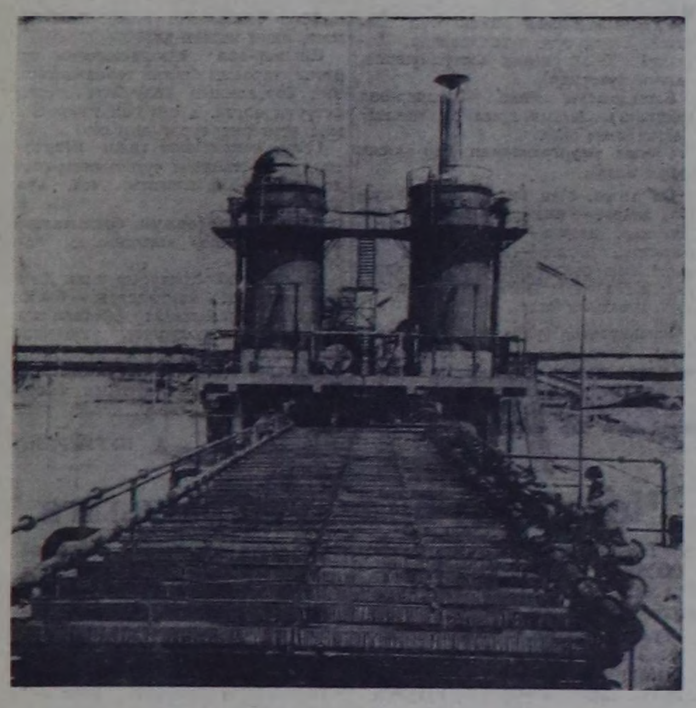

Польша Улус Республиказы — хөгжүп турар индустрияның чурту. Мырыңай кыска хуусаада Совет Эвилели-биле болгаш Чехословакия-биле сырый кады ажылдажылганы чорудуп тургаш, Транобжегскиниң күгүр комбинадын тудуп, ажыглалга киргеи. Ол комбинатты күгүрлуг эң байлак черде тургускан. Ам бүдүрүлге өзүп үргүлүлевишаан. Бо беш чылдың төнчүзүнде—1965 чылда — комбинат төлевилел күчүзүнге четкен турар.

Польша Улус Республиканың чедип ап турар бо-ла бүгү улуг чедишкиннери болза, улустуң эрге-чагыргазының тиилелгезиниң түннелинде, польша үлетпүрүү улам ыңай хөгжүдери дээш чуртта улуг ажылдарны дүргеи болгаш шинтпирлин-биле боттандырып турарында болур. Республиканың кайы-даа черлериинде үлетпүр бүдүрүлгезиниң чаа-чаа төптери тургустунуп, казымал байлактарының хөй санныг курлавырларын шинтээдип ап турар.

Чурукта: күгүр кислотаның заводунуң тургузулгаларының бирээзи.

Фото ЦАФ—СЭТА-ныы.

Малчынның ажыл-ижинге холбаштыр

* *

АЛДАРЛЫГ ХОЙЖУ

(ЧЕЧЕНЧИТКЕН ЧҮҮЛ)

Таңды районнуң «Межегей» совхозунуң дүржүлгелиг хойжузу Сүрүнчаң Күүлар Чымырмаевичи-биле мээң баштайгы ужуражылгам—республиканың найысылалы Кызыл хоорайга болган. Коммунистиг күш-ажыл дээш шинчээшкинниң шалыпчыларының республика чөвүдеел хуралынга Күүлар Чымырмаевичиниң келген үези ол.

Чоллаксымаар сыныыр, хаваа хаңы сытыглардың, алдан хар чоокшулай-даа берген болза, алыс бодунуң адак-бышкаа чыык, каракгарында өөрүшкүнүң оду кыптыккан, бүгү-ле сеткилиниң ханызындан чугаалазар. Күүлар Чымырмаевичиниң бир дугаарла көргеи, оон-биле чугаалашкан кижи, ону кара чаштан тура-ла билир кижи дег аңаар. Оон эвилеңээлдээ, сөглээн сөзүнүң утказы шак ол хире. Кадарчы ажылының дутайында кандыг-даа хөреңиг чок оон чугаазы, хөй чылда кадарчылап келгеш, оон чедип алган мурнакчы арга-дүржүлгазы кижилериин сеткил-сагыжынга улуг өөрүшкүнү хайныктырып келген. Ол ындыг болбас аргажок. Күш-ажылдың кижизи каас-чараш, алдарлыг деп чүве олла болгай.

Күүлар Чымырмаевичиниң ажылампыралын сонуургап, оон-биле элээн-не чугаалыг болдум.

— Хөй чыл дургузунда кадарчылап келген-дир силер. Чедип алган арга-дүржүлгаларны чугаалап берип көрүнер? — деп, хоочун кадарчыдан диледим.

Амы-хууда амыдыралын халз чок хөреңеп орган кадарчым, алыс хандыр боданган хевирлиг болу берди. Көгү-шыгы хөлбелчиниэзп Межегейниң каас-чараш чурумалдыг бойдузу, хөйнүң кадагалатканы кадарган хөй хоо оон карактарынга шокаранналыр көстүүлеп, кадарчылап ажылдал эрткен чылдары оон болалынга ыя үе иштинде дойлуп чоруп турганы ол боор чадавас. Ам-на айтырыгны харыылазырынга белеп мен дээнзит, Күүлар Чымырмаевич ынай-бээр сергек көргүлээш, чугаалап эгеледи:

— Ырак-чоокка алдаржып сураглаан, ылап онзагай арга-дүржүлгалыг мен деп чүнү чугаалазар мен. Кадарчы-биле кадарчының чымыжы домей, «хөй-даа, эвээш-даа малдың оруу чаңгыс» деп тыва улустуң үлетер чугаазы бар болгай. Моон утказын чамдык тала-биле көөр болза, черле шын боор. Ындыг-даа болза, бодумнуң канчаар ажылдап турарымны чугаалаайн.

Ол папиросун кыпсып алгаш, кезек тыртып чоруй чугаазын уламчылады:

— Бо-ла кадарчылап келген үемнин дүргузунда черле каракчыыл ажылдап келдим. Чоннуң идегели, хөйнүң малы деп чүве нарын айтырыг. Ынчангаш кадайым Седни-биле йиилээн бүгү-ле кужуруктуг хоюустуң продуктулуун бедидип, оон баш санын улам көвүдеп өстүрериие углаан бис.

Сүрүнчаң Күүлар Чымырмаевич ам он чыл дургузунда кадарчылап ажылдап турар. Кадарчылап ажылдаан чылынан эгелээш-ле ол кызымак күш-ажылын көргүзүп, совхозтуң дирекция черинин болгаш тонна чедир сигенни чылдын-на белеткеп алыр мен. Далайга дамды дуза дээп ышкаш, бо база-ла шору бөөр чүве.

Чылдың хайы-даа үезинде малдың янзы-бүрү зарыглардан зарый бээрин хайгаарал турар. Ындыг тавырылгалар илереп келзе, дораанна хемчегни алыр — дээш. Күүлар Чымырмаевич үзүктеп берди. Чугаазы соотпазы-биле кадарчыже уламна сиинитпп база бир айтырыгны сала каапты:

— Хөөнарның чайгы семиртилгезин канчаар чорудуп турар силер?

— Чай! Чылдың дөрт эргилеэзиниң база бир эки үези ол-ла болгай. Ынчангаш чамдык малчыннар өзт-сиген дээрге магалыг-дыр, хойну сүрүпкеш, сөөлдээ кылаштаи чоруурга, олар боттары-ла семирий бээр деп чугаалажылар. Ол черле шын эвес. Чайын хойну эртен эрте кадарып үндүрер, изиг дүжүп орда, девээлит хем кыдыынче киирер, кончуг изий бергенде дыштандырып чыттырар. Кежээки серииизе карангылааже кадарар. Чайын хойну черле кажаалап болбас. Чайын чаъс хөй болур. Шалбаа-малганна хойну кажаалар болза, күжү база сулараар, дүгү база дутчуп каар. Хойнуң кончуг-ла семириир үези — оът быжып турар үе ол.

Күүлар Чымырмаевичиниң кадарчы арга-дүржүлгаы нарын. Оон бо бүгү-ле чугаазы ажыл-херек-биле быжыг харылаалыг, оон-биле бадыткаттынып турар. 1962 чылда Сүрүнчаптар 100 хойга онаштыр 103 баш хураганнарны бүрүн камгалап алганнар.

Күүлар Чымырмаевич Сүрүнчаң 1961 чылда коммунистиг күш-ажылдың шалыпчызы деп бедик атты чедип алган.— Совет чазактың болгаш Коммунистиг партияның кижи дээш, бүгү-ле үвени кижиниң чаагай чоруунга дээш хүн-бүрү чорудуп турар улуг ада сагыш-салыышкынының ачызында язы-хары улгады бергеи кырган бодум безин чалыыткап, шору күш-ажылчы чедишкиннерлиг болуп тур мен — деп, ол улуг өөрүшкү-биле чугаалады.— СЭКП Тыва обкомунуң V пленумунуң шиитпирии бистиң совхозта амыдырапга багай эвес күүседип турар. Мээн кыштаамда улуг кажа, бажын, чунар бажың тутунгаи.

Адак соонда Күүлар Чымырмаевичиден мынаы айтырыгны салдым:

— Төөгүлүг чедп чылдың бешки чылында кандыг хүлээлгелерии алган силер?

— 100 төрүүр хойнан 105 баш хураганнарны бүрүн камгалап алдым. Бир хойга онаштыр 2 килограмм 700 грамм дүктү кыргын алыр хүлээлгелиг мен. Баштайгы кыргылдада бир хойга онаштыр 2 килограмм дүктү кыргын алдым. Чыл төнчүзүнге чедир алган хүлээлгем алдарлыы-биле ажыр күүсеттинер.

Тыва АССР-ниң алдарлыг хөйжузу, коммунист Күүлар Чымырмаевич Сүрүнчаң-биле бистиң чугаавыс мынчаар доозулду.

О. ХӨВЕҢМЕЙ.

Баштайгы чуулдада

Хойнуң кыргылдазын доозкаш, шээр малдың чуулдазын улаштыр эгелээн. Улуг-Хем районда «Х улуг хурал» колхозтуң 16 муң хөөн чаңгыс неделя иштинде организастыг доозкан.

Ниитиниң малын алырыгаа баш бурунгаар камгалаар сорулгалыг бо чугула ажылга Монгуш Дөржу (мал эмчизи), малчыннарны идепкейлиг кириштирген. Чудаанмай, Мандал, Шанныа, Дүмен-оол ышкаш эки ажыыдааннарны хөйну айтып болур.

Б. БАГЫТ-ООЛ.

УЙГУДА...

Удаан кижи күзээн чүвезин боттанган ыыдыр дүжеп болур-ла болгай. Таңдыда «Совет Россия» колхозтуң удуртукчуларының малдың кышкы чем-суурун белеткээр талазы-биле ажылдар хайнышкынныг чорун турар кылдыр дүжеп турарлар боор чадавас. Колхозта бо ажылдарның шуут чорбайн турарын чүгле оон-биле тайылбырлап болбас.

Бо колхозта мал чайлагладышкыны багай организастаттынган. Дөрт кодан хойну Владимировка суурнуң долгандыр кадарып чайлаан. Кадарчы Хууракты хою Балдырганнығмын сиген кезер шөлүнде чайлап турар.

Мал чемнери белеткээр ажылга колхоз шуут белен эвес. Бригадалар, звенолар тургустунмаан. Сиген, силос кезип ажаар тракторлар, машиналар, аътты дериг-хереклерде, хол-биле ажылдар фонак чепсек-хереклер септеттинип, четчелеттинмээн. Мал чемнери белеткээр ажылдарны канчаар организастап эртиперин баштаар черге партбюрога чугаалашпаан, ажылчы планны бадылаваан. Сигенчилер оргузунга чорудар партийжи полит-массалыг ажылдарның планы база кылдымаан, агитаторларны тус-тус участоктарга хуваап, быжыглаваан.

Каскалдарның, Артыы Узуннарның сигени кезер четкен турда-ла сиген кезилдезин колхоз ам-даа эгелевээн.

Колхоз бо чылын 2200 тонна сиген, 8400 тонна силос белеткээр ужуралуг, а тараа ажаап алышкынынга чедир үр эвес үе арткан. Бо ийи чугула кампанияны дапкырлаштырып болбас.

Партия организациязы (секретары эш Лопсаң-оол), колхоз баштаар черн (даргазы эш Дубатов) бо талазы-биле доп-дораан шинтпирлиг хемчегларни алыр ужуралуглар. Эрткен чылын мал чемнери белеткээриниң планнарын күүсеттээни-биле кышкы үеде колхозтуң элээн хөй бан малдарының өлүп хораанын үзүпас херек.

С. ТАНЗЫН-ООЛ.

бистиң штаттан дашкаар корреспондентивис.

Малчыннарны чүге утканыл

Бии-Хем районда «Хадын» колхозтуң алды муң ажыг баш хою колхоз төвүнден 120 км ыраакта — Баян-Кол девискээринде. Ол малды ажаап хайгаараары-биле ында элээн хөй өг-бүлелер чурттап, ажылдап турарлар.

Ниитиниң малын каражка-когарал чокка азырап өстүрер кылдыр ында ажылдап турар кижилерге тавырымчалыг байгалдарны тургузуп бээр ужуралуг деп чүве черде билдингир. Ындыг турбуже, колхоз баштаар черн мында малдың чем-суурун четчелеп хандырарынче, малчыннарның амыдырал хандырылгазын экижидеринче кичээнгей салбастаан.

Бисте 64 харлыг Оюн Шойлаа, аныяк кадарчылар Василий Таскара, Донгак Дөржу ышкаш малын менди ажаап, дүк кыргын алыр, чаш хураганнар доруктурар талазы-биле эки көргүзүглерии чедип ап турар кызымак хойжулар бар-ла. Ындыг-даа болза күш-ажылдың организастыынын болгаш мал кыштаглаашкынынга белеткелдериниң багайындан эрткен кыжын маңаа элээн хөй хойлар, хураганнар өлгүлээн.

Колхоз баштаар черийиң болгаш хөй фермазының эргелекчизи эш Бончайның мал чайлаглаашкынын организаставаапы-биле июль 9-ка чедир чаңгыс-даа кодан хөй чайлагже үнмээн. Оон түннелинде энир чылын 80 тонна сиген кескен шөлде ам түдүм-даа кезер сиген чок — хой оттаар кашкан. 60 гектар көк-суланы база мал дойлаткан. Кажааларны септеп, өдек-көрженни хоорар ажыл шуут чорбайн турар.

Малчыннарның амыдырал хандырылгазы база-ла багай. Хлебти ферма төвүнге быжыргаш, хойжуларны оон-биле хандырар сорулга-биле ферма төвүнде хлеб быжырар чер кылган, а херек кырында далган чок. Кижилер боттарында бар дал-ган, тараазын айтыржып, аразында бичиидеп чегжип турар. Оларның ол бичии курлавыры доостур четкен. Чемге хереглээр үс, саржат аймаа көнгүс чок. Чүгула хереглелдин барааннары шай, лус, тапкы, от садып алыры-биле малчыннар 40—50 км ырак черлерже аъдын, бодун човаадып, артык чорук кылып турарлар. Солун чагылгазының үезинде оларның чагылгазын хүлээп алыр ажылды организаставаан. Ийи-чангыс кижилерниң боттарының чүткүүбиле чагылып алган солуннары айда ийи-бир катап кужак-кужаа-биле келгилээр. Ферма эргелекчизи эш Кончай колхоз төвүнде чурттап турар болганда, ол мында малчыннарның амыдырал-чурттагазы-биле таныш эвес, оларның негелде, хомудалын билбес болгаш бо бүгүнүң дугайында колхоз баштаар черинге малчыннарның мурнундан оларның чөптүг негелделерии чедирбейн турар.

Баян-Кол девискээринде хой фермазында күш-ажылдың организастыынын багайы, мында малчыннарның амыдырал-чурттагазының чедимче чогу колхоз баштаар черинге болгаш партия организациязынга бидиигнеп, ынчангаш чогуур хемчег алдынган турар ужуралуг.

С. ДАНГАА.

ЧАШ МАЛДЫ МЕНДИ ДОРУКТУРГАН

Бии-Хем районнуң «Өөк» совхозунуң Малиновкада сүт-бараан фермазының бызаа ажаакчызы М. Чамзырың 4 чыл дургузунда бызааларны менди өстүрүп келген. Чаш малдың менди турары болгаш семис күштүг болуру — ону ажаап турган кижиден хамаарыр.

Хүн бүрүде доттур өткарып, чемгерип, сускунун хандыр хүнде кашдаа катап сугтарып турарга мал черле бавсыраваа.

1962 чылда 90 бызааны ол хүлээп алгаш, чыл дургузунда чангыс-даа чидирнг чокка доруктурган бүрүн дужаган. Бо чылын ол 60 бызааны ажаап келген, оон кырынга немей 30 бызааны база ажаап өстүрери-биле хүлээп алган.

Н. ЛОПСАҢ.

Республиканың малчыннарының бо чылгы Наадымының киржикчизи **Донгак Биче-оол** — Барыын-Хемчик районнуң «Малчын» колхозунуң мурнакчы хойжуларының бирээзи. Элээн каш чылдарда хой ажылынга ажылдаан, арга-дүржүлгалыг ол хойжу бо чылын төрүттүнгеи чүс хой бүрүзүнден-не чүс чеди хураганны менди камгалап алган. Амгы үеде оон боданында хойлар болгаш хураганнар эки семиртилгеде туруп турар.

ЧУРУКТА: хойжу Донгак Биче-оол. Фото В. Лутковтуу.

Экилерни мактааш багайларны шүгүмчүлээн

«Улуг-Хая» совхозтуң Алдыы-Шынаада сүт-бараан фермазы (эргелекчизи эш Ширин-оол) чыдың бирги чартыында 108 тонна сүттү бүдүрер планныг тургаш, 120 тоннаны бүдүрген. Ферма чартык чылда күрүнеге 70 тонна сүттү дужаар тургаш 71 тоннаны киирген. Саанчылар В. Увангур 6 айлар дургузунда инек бүрүзүнден 892 кг, Бүрүмаа бир инектен-не 720 кг сүттү саап алган.

Дөң-Терек, Хайыракан фермаларының чартык чылда сагган сүдүнүн түннел көргүзүү куду деңнелдиг болган. Чүге дизе, сүт саалдазын көвүдедир талазы-биле боттуг хемчеглер алдынмайн келген. Саанчылар Д. Кара-Кыс, Д. Долума, С. Уйнукпан оларның чылдың бирги чартында саап алган сүдү дыка эвээш болган. Моон бир чылдагааны ол саанчылар сүт саалдазын көвүдедир дээш бүгүле болдунар аргаларны ажыглавайн турарында.

«Комсомолчу прожектор» сүт саалдазының талазы-биле экилерни мактааш, багайларны шүгүмчүлээн.

Д. ШУЛУУ.

Малчыннар болгаш көдээ корреспондент

«Сүт-Хөл» совхозтуң Суг-Аксы суурда угааны четпес уруглар школазының башкызы, «Шын», «Тываның аныяктары» солуннарның көдээ корреспондентизи К. Экер-оол совхозтуң Манчүректе малчыннарынга барган, мурнакчыларның дүржүлгазын тамыштырып, бееседаны чоруткан. Улуг-Ойда хойжу бригаданың хойжуларының Элдиг-Кара-Сугда чыгычыларның болгаш оон-даа өске малчыннарның амыдыралын ол сонуургап танышкан.

Малчыннарның амыдырал-чурттагазы дээш Коммунистиг партияның, Совет чазактың аажок улуг сагыш салыышкынынга ыраакы одарларның малчыннары өөрүп четтиргенин илереткен.

Совхоз Манчүректиң кадыр, кызыы оруктарын машиналар саат чок маңнап турар кылдыр казып аштаан болгаш шапкын Ак хемни кежилдир көвүрүг кылган. Ынчангаш малчыннар-биле харылзаа эзиндээн. Бижи эмнелгезиниң салбыры болгаш малчыннарның хереглелин хандырар магазин тургустунган. Райкооп чугула хереглелдиң барааннарын, аъш-чемни оларга үргүлүү чедирип турар апарганы черле эки-ир. Ыраакы кемнер баштарында малчын араттарның амыдырал-чурттагазы ам саныгышпас кылдыр чаартынган.

Чыгычылар башкайгы төрээн 58 бедеп 58 кулунну менди алган, моон сонгаар төрүүр бе бүрүзүнүн кулунун чаңгыс-даа чидирнг чокка алыр дээш олар демисежип турарын демдеглээн. Моон-биле чергелештир кино, концерт көргүзүү чылдың бирги чартында болбаанын, солуннарны сеткүүлдерни айда чүгле чаңгыс катап моонү-биле эккеп турарын олар илередип чугаалаан, кинону, концертти үргүлүү көргүзүп, чагыдылгаларны дүрген тарадып берип турарын малчыннар күзээн. Ол сүүлдерии совхозтуң удуртукчуларынга чугаалап чедерин көдээ корреспондентиден олар дилээн.

О. ОХЕМЧИК.

Почтачылар

«Сүт-Хөл» совхозтуң Кара-Чыраа салбырында М. Даваа, Ишкинде—О. Арган-оол, Алдан-Маадырда—О. Кайгал-оол боттарының ажылынга эки үре-түннелдиг көргүскен почтальоннар-дыр. Алдан-Маадырның ажылчыннары «Шынны»—137, «Тываның аныяктары», «Ленинчи орук» солуннарны 83—83, «Правданы», «Комсомольская правданы» 3 — 3 кезекти чагыткан. Солуннар, сеткүүлдер тарадылгазын почтачы Кайгал-оол чаңгыс-даа озалдатпайн, 200 ажыг солуннуу, сеткүүлдерни суур чурттакчыларынга чогуур үезинде дүрген тарадын кааптары мырынай билдиртпес. Оон аваангыр ажылдап турарынга чурттакчылар кончуг чүүлдүгзүнген.

Ишкин салбырында О. Арган-оол почта чедирилгезин кандыг-даа үеде саадал чок чорудуп келген. Ыраакы Шом-Шумда, Сорларда, Ишкинде малчыннар чагыдылгаларын үзүктелиишкин чокка ап, чугула болуушкуннарны мурнакчы малчыннарның дүржүлгазын таныжып ап турар почтачылар— чаа медээлериниң дүрген чедирикчилери.

О. ДАРЫМА.

Өөредилге чылынга белен

Улут-Хем районнуң «Найырал» совхозунуң Үрбүн салбырында 8 чыл школазының септелгези чаа өөредилге чылынга белен кылдыр доозулган. Школаның ажылчыннары, башкылар септелге ажылының бүдүрүкчүлүүн болгаш организастың бедидип тургаш, септелгени дүрген доозар аргалыг болган.

Школаның класстарын—12 өрээлди, 6 улуг өрээл интернатты септээнинин шынары эки. Бажыңнарның соңгаларын, шалаларын, хаалгаларын шуптузун ажылчыннар будаан, хамык класстарны, өрээлдерни чугайлапкан.

Олар 8 печкаларны септээн болгаш 5-тн чаазы-биле кылган, 17 тумбочканы, 15 столду, 12 узун сандайны, 15 стулду будаанының шынары черле эки. Школа чанында 300 кубометр мяш дужуруттунгеи.

Ш. ДҮВЕНДЕЙ.

Ленин аттыг колхоз 3500 тонна бөдүүн, 7150 тонна шыктыг чемнер белеткеп алыр планныг. Ону чедишкинниг күүседиринге колхозчулар бүзүредиг. Бо чазын олурткан 730 гектар кукурузалың амгы үнүжү түгээр дүжүттү илереп турар.

Организастыг эгелээн

ЭРЗИН. (Телефон-биле). Тес-Хем бүдүрүлге эргелелиниң Ленин аттыг колхозунуң малчыннары сиген кезилдезинче организастыг кирген. Хөй ажылының бригадаларындан 120 кижи Төре-Хөлдүң, Артыштыгның болгаш Эрзиниң сиген шөлдериинде 5 тракторлуг кестирип эгелээн. Оларда 18 ыт машиналыг звенолар база немешкен.

Колхозтуң хову ажылының бригадазы база сиген шөлүнче үнүпвеп. Оларда 4 трактор быжыглаттынган, хөл кадыырлыг 20 ажыг кижи бар. Ниитиниң малынга четчир, эки хоолулуут чемнп белеткеп алыры дээш чарыш ам бригада, звело бүрүзүнде калбарган.

Кыжын чаңгыс кужак безин сиген үнелиг дээрзин көдээниң ажылчылерп эки билир. Машинага кестинер делгем шөлдерже көрүп олурбайн, алаактарның, бута шаларының, быштагларның сигенин чогуур өйүнде ажаап алырынче кичээнгейин уландырар.

Телеграф дыңнадып тур

СЭКП ЛЕНИНИЗМНИҢ ТУГУН БЕДИККЕ АП ЧОРУУР

СЭКП ТК-ның ажык чагаазын даштыкыда канчаар көрүп турары

Совет Эвилелиниң партия организацияларынга, бүгү коммунистерингe СЭКП ТК-ның ажык чагаазын даштыкы чурттарга улуг сонуургалбиле уткаан. Ол төөгүлүг документини тайылбырлавышаан, депшилгелиг хөй-ниити ону ниин-биле чүүлдүгэүүп хүлээп ап турар деп даштыкы парлалга демдеглеп турар.

СОФИЯ. «Марксизм-ленинизмниң тугунуң адаа-биле чангыс оң болган сырый каттыжыышкын». «Марксизм-ленинизм—келир үеже орукка кижи төрелгетенге шолбан», «Ленинчи шынчы чорук-биле тайбын дээш, улуг идеалдарның тнилелгези дээш», «Ленинчи шынчы орук-биле», «СЭКП—ленинчи улуг идеяларның тук тудукчузу»—мындыг эгелер-биле болгар солуннар мурнуку чүүлдерни парлап, оларга СЭКП ТК-ның ажык чагаазын тайылбырлап турар.

«Работническо дело» солуннуң бижип турары болза: делегейнин коммунистиг шимчээшкинининг чугула кол айтырыгларының талазы-биле СЭКП-нин ленинчи шугумун ол документинде бүгү барымдаларны көргүзүп тургаш, чайгылыш чокка тайылбырлаан, ынчангаш ажык чагаа кижини болунче хандыдып, ажок улуг сорук кириишкин-биле номчуурунче албадап турар. СЭКП ТК-ның ажык чагаазын бистин чурттувустуң коммунистери болган ажылчы чоннары изин-биле уткаан.

Ынчаарга Кыдаттың Коммунистиг партиязының удуртулгазының барымдаа чок ууттуудуг халдаашкыннары болган хоралакчы үүлгедиглери делегейнин коммунистиг шимчээшкинининг ниити утланыышкынынга болгаш чангыс эвинге удур угланган турда, СЭКП ТК-ның ажык чагаазы эгезинден төнчүзүнге чедир марксизм-ленинизмге шынчы болур чоруктуң ёзузу, социалистиг чурттарның болгаш бүгү делегейнин коммунистериниң чангыс эвин быжыглаар дугайында сагыш салыышкынбиле сингиккен. Тайбың, демократия, национал хамаарышпас чорук болгаш социализм дээш демиселге совет улустуң болгаш бүгү улустарның үндезин эрге-ажыктарын СЭКП ТК-ның ажык чагаазы илергейлеп турар.

ПРАГА. СЭКП ТК-ның ажык чагаазынга холбаштырган хураалдар болгаш беседалар Чехословакияның будурулгелеринде болуп турар. Ниити улуг эчис сорулгалар дээш, тайбың болгаш социализм дээш демиселге чехословак коммунистер, бүгү чехословак улус мурнукузу ышкаш, СЭКП-биле, совет улус-биле, бүгү-ле марксичи-ленинчи партиялар-биле кады турар дээрзинин дугайын олар хереченлеп турар.

Праганың «Татровка» деп будурулгезинин ажылчыннары мынча деп медеглеп турар: кижи төрелгеттинин келир үезин термоядролуг дайын-биле шиитпирлеп болбас. Чер кырында бүгү-ле будурулгелерни, бүгү-ле дириг чүүлдерни узуткап чок кылып каар чүве болза, социализмни болгаш коммунизмни канчап тургузар боор. Ындыг болган төлөде, совет эштерниң чорудуп турары тайбын хөкө-дөлбөө догунаашкынының политиказын бистер чогумчалыг деп санап турар бис. Кым күштүгүл, кым тинилээрил дээрзин ийи системаларның тайбын чарыкы тодаргай көргүзер.

ЧКП-ниң Южночешск обкомунуң секретары Б. Благник мынча дээн: СЭКП ТК-ның чагаазы делегейнин коммунистиг шимчээшкининиң амгы үедеги стратегиязын болгаш тактиказын чогаадыкчы ёзу-биле болгаш эртем ёзузу-биле хандыр үндезилеп турар. Социализмнин болгаш коммунизмнин капитализмден мораль талазы-биле кедергей улуг артык күштүг чоруун бүгү делегейге эң-не бүзүрелдии-биле көргүзүп турар. делегейнин коммунистиг шимчээшкининиң кол шугумунуң чогум-на ол принциптерин кошкадырын кыдат коммунистериң орналдажып турар чоруу бисти киленгедип турар.

ЖЕНЕВА. «Тайбынны камгалазары — ол дээрге коммунистиг идеалдарны боттандырары дээш демисежиридир» — деп ындыг эгенин алаа-биле, Швейцариянын Күш-ажыл партиязының органы «Вуа Увриер» СЭКП ТК-ның ажык чагаазының тодаргай тайылбырлалын парлап үндүрген. «Ол чугула документиге СЭКП ТК-ны делегейнин коммунистиг шимчээшкининиң кол-кол айтырыгларының талазы-биле бодунун туружун тайылбырлаан» — деп, ол солун онзалап демдеглээн. Ленининң тутунун адаа-биле делегейнин коммунистиг шимчээшкининиң чангыс эвин быжыглаарының эргежок чугулазын солун демдеглеп турар.

(СЭТА).

Социализм чурттарының чедиишкиннери

УЛУСТУҢ БАЙЛАКТАРЫ КӨВҮДЕП ТУРАР

УЛАН-БАТОР. (СЭТА). Бүгү чүзүн малдын чаш төлүн өстүрүп турарының дугайында МАР-ның Төп статистика эргелелиниң ында парлап үндүрген дыннадында чугаалап турары болза, 1963 чылдың июль 1-де турганы-биле алырга, республикада малдың 7.561 мүң баш чаш төлүн өстүрүп турар, ол болза бо чазын алдынган бүгү чаш малдың 94,5 хуузу болур.

КУБАНЫҢ АЪШ-ЧЕМ АЖЫЛДАКЧЫЛАРЫНЫҢ УЛУГ ТИИЛЕЛГЕЗИ

ГАВАНА. Ъът продуктуларның национал делгелгези Гавандa ажыттынган. Чурттуң ъът үлетпүрүнүң бедик шынарлыг продуктуларын, а ол ышкаш социалистиг ёске-дээ чурттардан алган деригнени делгелгеде киирген.

Социалистиг революцияның Чангыс аай партиязының Национал удуртулгазының бирги секретары болгаш Кубаның премьер-министри Фидель Кастро делгелгени ажыткан. Делгелгениң делгимирлерин көрген соонда, Фидель Кастроның демдеглээни болза, Кубага ындыг бедик шынарлыг продуктуларны будурерин шингээдип алганы — чурттуң аъш-чем ажылдакчыларының улуг тиилелгези болур. Капитализм үезинде Куба ындыг дөй янзы ъът продуктуларны будурбейин чораанын ол демдеглээн.

Француз ажылчы чоннарның демиселиниң хүну

ПАРИЖ. (СЭТА). Ажылчы чоннарның ажыл соксадыышкынынга эртезин кызыгаарлаар дугайында чазактың киирген хообйлу төлевилелиниң талазы-биле санал-оналдар национал хуралга июль 17-де эгелээн. Ол-ла хүн Францияның ажылаачылери реаксылыг хообйлу төлевилелинге удур демиселдиң хүнүң эрттирип, профэвилел эргелерин болгаш хосталгаларны камгалазырынга боттарының шиитпирлиин көргүзүп турар.

Парижтиң дыка хөй кудумчуларынга автобустар дан бажыңдан эгелээш, ажылдарын соксаткан. Ол болза пассажирлер автобустарының ажылдакчыларының ажыл соксадын турары ол. Оларның соон дарый электриктер, демир орукчулар, албан-хаакчылар, метронуң ажылдакчылары, почта албан-хаакчылары болгаш ажылчы чоннарның өске-дээ дыка хөй категориялары ажылын соксаткан. Ажыл соксадыышкыны чорутпаан экономиканың чангыс-даа алыры чуртта чок.

Йеменде национал фронтуну тургускан

ЛОНДОН. (СЭТА). Йеменниң «Национал фронтузун» тургускаының дугайын ИАР-ның президентизи Саляль чарлаанын Рейтер агентилелдин корреспондетизи Аденден дыннадып турар.

4 миллион йеменнерни каттыштырып турар «Национал фронтунуң» ажыл-чорудулгазын айтып турар уставты чоокку үеде чарлаан турар. «Национал фронтунуң» эчис сорулгазы — араб чангыс эптиң идеязын чорудары болуур деп, Саляль чугаалаан.

Айыылдыг базым

ЛОНДОН. (СЭТА). Англи чазак барыын-герман милитаристерни өнемчидер талазы-биле айыылдыг базымны кылган. Общиналар палатазынга июль 15-те чүве чугаалап тургаш, лорд — танма кадагалакчызы Хиттиң медеглээни болза, барыын-европа эвилелдиң брюссель керээзинде доктаатканындан хөй аар чүүк сөөртүр суг ишти-биле чоруур хемелерни тудуп кылырын Барыын Германияга чөпшээрээр деп саналды Англияның чазаа деткип турар.

Эквадорнуң чаа чазаа

ПАРИЖ. (СЭТА). Франс Пресс агентилелдиң дыннадыы-биле алырга, Эквадорда чаа кабинетти (чазакты) тургускан дугайын чарлаан. Чазактың составында үш шериг болгаш алды хамааты кижилер киргеп. Даштыкы хереглер министрлиг полковник Луис Агустин Мора Бөүзи томуйлаттырган.

Шериг-хамааты чазак демократтыг күштерге удур немелде дерзии хемчегрерни алган. Чуртта тудуп хоруудаашкын үргүлчүлевишаа турар. Туттуруп хоруудатырганнарның аразында—ажылчы чоннарның национал конференциязының даргазы Виктор Суньига база бар.

Колхозчуларның аал коданының арыг-шевери

Бо үеги колхоз суурун план ёзугаар тудуп турар. Колхоз тудуунуң органнары суурнуң чаа тудугларының чангыс аай хевирлиг төлевилелдерин чогаадып берип турар. Колхозчунуң коданының тудугларының чижек схемазын дараазында байдал-биле тургузар.

Коданның девискээриниң хемчээлин көдээ ажыл-агый артелиниң Уставында көргени ёзугаар доктаадыр.

Чуртталга бажыңын дорт шугумга тудар. Бажың-биле кудумчу аразында ыяштар, чадаң үнүштер олуртур шөлүгешти тускайлаарын сүмелеп турар. Бажыңның ындынче 12 — 15 метр ыраккa мал, куш кажааларын тудар, оларның ындыы талазынга өдек чып оваалаар шөлүгеш турар, оон ында участоктуң ханызынче огород турар.

Чуртталга бажыңы-биле мал кажаазының аразын дуглай кажаалаар. Ол-ла кажаа иштиниг бир хостуг шөлүнге 15 — 20 хире чимис сыптарын тарып олуртурун, кожа колхозчулар коданнары-биле кызыгаарга терек, тал дээш өске-даа хөй дазылдарлыг чөкпек бүрүлерлиг, өртке айыылдыг эвес ыяштарны тарып олуртурун сүмелеп турар. Кодан аразынга ногаан үнүштерни олуртуру кадыкшылгага база улуг ужур-дузалыг.

Ногаан үнүштер дыңзыг хаттан, доозуидан, а чайгы үеде бажыңнарның хүнге изиринден база камгалал болур.

Кудукту ийи коданның аразынга казып алырга ажыктыг. Коданның девискээрин дескилээри, бир эвес шык чер болза, ону кургадыры база чугула.

Чуттуг үүлдерни, өдекти, бокту шын чыып, ажаар чорук кадыкшылгага чугула ужур-дузалыг.

Суг дамчыдылгазы болгаш канализация чокта кажаа иштинге арыгланыр бажыңны тудуп алыры чугула. Ону тударда адаанга хааржак тургускаш, чуттуг бокту хааржаа-биле кады уштуп турар кылдыр азы адаанда чуттуг бокту артындан эжип үндүрер кылдыр тудуп болур. Адаанда хааржактыг арыгланыр бажыңның чуттуг богунуң кырын эртенниң-не торф азы кургаг довурак-биле дуглай бызап турза эки. Хааржак иштин чуттуг бок доларга-ла ону комлостуг овазга апарып төп турар.

Чуттуг богун артындан эжип үндүрер кылдыр тургускан арыгланыр бажыңның оңгарының иштинде камгалал ханаларын чымчак дой довурак-биле бызап каар. Оңгар иштинде чуттуг бокту кырынга торфту азы кургаг довуракты хүн бүрүле дуглай чажарын база сүмелеп турар.

Кажаа иштиниң арыгланыр бажыңын чурталга бажыңындан 15—20 метр, кудуктан 20—30 метр, кухня—столовaядан 50 метр ырак черге тудуп тургузар херек.

Өдек үнелиг удобрение болур; ону мал кажаазының ындында одек шөлүнге овaалап кадагалаары чугула. Кажаа иштинде арыгланыр бажыңның хааржаандан ужулган чуттуг бокту компостуг овaа кылдыр чыып болурун үстүнде чугаалаан болгай. Компостуг овааны дараазында арга-биле чырын сүмелеп турар, арыгланыр бажыңның чанында бичии оңгарлап каан шөлүгештн белеткеп алыр. Ол шөлүгешке башгай торф азы кургаг довурак каатты 10 см кылын кылдыр топ алыр. Оон соонда ол довуракның кырынга чуттуг бокту 15 см кылын кылдыр чада салыр, оон кырын торф азы довурак-биле дуглаалыр базырган, чуттуг бокту үстүнде арга-биле катап-ла чада салыр. Чуттуг бок-биле торфту азы довуракты ынчаар аралаштыр салып тургаш, компостуг овааны 1 — 1,5 метр чедир бедидип үндүрер. Ол овааның кырын довурак-биле ыяк кылдыр дуй хөмер. Компостуг овааны хөөн үе эрткенде шыгдын турарга улам эки болур. Компостуг шаа багай чыт чок кылдыр эки дугланттынган болур үжүрлүг.

Компостуг овааны «ял ажаан чымрта 6 — 8 айлар чедир ынчаар гурганының соолунде, огородка азы тараа шөлүнге эки шынарлыг удобрение боон болур. Овааның иштинге химиктиг оскерлиишкин болурга, ук овaа ажык ялай бээр, оон иштинге турган микробтар, шыйлашкыннар болган сүжтер кырлын калгылаар. Ынчангаш компостуг овaа апаа-ла одек удобрение апаар.

РЕСПУБЛИКАНЫҢ САНИТАР-ЧЫРЫДЫЫШКЫН БАЖЫҢЫ.

Лотерея билединиң төөгүзү

МИАСС (Челябинск область). (СЭТА-ның корр). Уралдың автомобиль заводунуң технологу Хикмет Занатулин хоорайныя төп ажаалга кассазынга чедип келген. Өртектиг ойнаашкын — «Москвич» деп автомобиль таваржы берген лотерея биледин ол кергускен.

Ол аас-кежиктиг лотерея билединиң төөгүзү солун. Миасстың автомеханиктиг техникумунуң кежээки салбырын Занатулин бүдүрүлгеге ажылдавышаан тургаш, июньде дооскан. Диплом тыпсырының хүнү Хикметтин төрүттүнген хүнү-биле капсырлажы берген. Коммунистиг куш-ажылдың коллективи деп атты эдилеп турар термиктиг цехтин технологтуг бюрозунуң ажылдакчылары ол хүнүң таварыштыр, аныяк тускай эртемденге үнелиг бедекти болгаш он лотерея билеттерин берген. Ол билеттерниң бирээзи Занатулинге чаа өөрүшкүнү чедирген.

— «Москвич» ойнап алдым— деп, бодунуң кады ажылдан турар эштеринге Хикмет өөрүшкү-биле дыннаткан.— Менээ аас-кежиин сагыш-сеткилиңерниң ханызындан күзээниңер билдиңгир-дир.

Ынчангаш автозаводчулар бодунуң ажынге база катап байыр чедиргеннер.

Ийиги неделя эгелээн

МОСКВА. (СЭТА-ның корр.). Кино конкурузунуң ийиги неделязы — ол дээрге делегейниң чаа чурукчулары-биле чаа ужуражыышкыннардыр. Бо удаада съездилер ордузунга драматурглар —сценарийи-биле «ой, кыстар силерни» деп кино чурукту тургускан моол сценарист Лобойдамба, бодунуң чуртунда шиилер болгаш романнар автору болуп турар болгаш «Соок истер» деп бодунуң сөөлгү ажылын көргүскен эң улуг норвег режиссер Арне Скоузн олар ажылдарын көргускен.

Режиссер Доржпаламның хөглүг, амыдыралчы өөрүшкүлүг комедиязы моол кодээнiң бөгүнгү хүнүнүң дугайын, херээженнерниң болгаш оларның күш-ажылының дугайын тоожуп турар.

«Соок истер» деп кино чурукта оон мырыңай өске байдалды көргүзүп турар. Ол кино дайынның хүннерин, фашистиг бектээшкинден дезип үнген 12 дургуннарның салымчолун көргүзүп турар. Оларга орук баштап чораан Одмунд хуузунда эрге-ажының бодааш, бодунуң хүлээлгезин херекке албаан, ынчангаш оон баштап чораан кижилери черниң черинге өлүп калган. Оон бууруузу-биле болган халап ону дувуредипкен. Одмунд демги кижилерниң өлген черинге ээп чедип келир болгаш ол-ла казанак бажыңга боду өлүп каар.

Румын кинематография «Лупень, 29» деп кино чурукту көргүскен. Оон үндезинниге төөгүлүг болуушкун: 1929 чылда Румынияның үлетпүрлүг төптеринiң бирээзинге ажылчыннарның тура халыышкыны салдынган.

БОТ-ТЫВЫНГЫР УРАН ЧҮҮЛ КОЛЛЕКТИВТЕРИНГЕ ДУЗАЛАМЧЫ

(Сценанық көжегезин ам-даа ажыттаан. Концерт башкарыкчызы көжеге мурнунга үнүп кээр. Ол-ла үеде, сцена ындында бир-ле аар чүве төк кылдыр дыңналыр. Башкарыкчы көжегени бакылай каалтар).

Башкарыкчы. Бисте бөгүн улуг концерт болур дээн чүве болгай, ынчалза-даа баштай бистиң суурда партия-күрүне контролюнуң тывынгыр, «Шагар ары» көргүзүүн сонуургады каалтаал.

(Көжеге ажыттынар. Бир холунда улуг чемодан, өске холунда чоттунар аржыыл тутkан кижи девиденчиг ыңай-бээр көргүдеп турар. Көжегениң бир талазындан Шилнир-оол биле Башкарыкчы көстүп кээр).

Башкарыкчы (улуг чемоданныг кижиге). Че, чүл моңар? Силерни кым-мында эккелди? Контроль улузу ыйнаан?

Улуг чемоданныг кижи (аржыылбиле дерин чодуп турар). Хей черге мени ойладып-сүрген херээ чүл! Кижи болунуң бажын боду билгей!.

Башкарыкчы. Бистиң хыналдаконтролювустуң караа кандыг-даа турандан көскү болгай. «Шагар ары» силерни шыргай араазындан тургузу соккаш, шапкан эвес бе?

Шилнир-оол. Мында клуб-тур, хөй чон олур. Оларга харыылап берииңер.

Улуг чемоданныг кижи. Сууp чанында, фермада кижи мен. Аа-аа, изиин! **(Чоттунуп турар).** Хлеб, далган, ядык-хеп садып ап чордум-на... **(Шилнир-оолче чашпаалаан хевирлиг көрнүр).**

Башкарыкчы. А-дыр ыңар, чү хиреш алдынар?

Улуг чемоданныг кижи. Бо чемоданда колдуу ажы-төлге хеп-сын ийин.

Башкарыкчы. Кайыл, көргүзүңер.

Улуг чемоданныг кижи. Ажаартудар кижии хөй ийин... Беш кижи...

Шилнир-оол (элээн шыгыырап). Бо суур садыында, складка бо-ла хап-сава туткан, улус-биле маргышкан турар кижи, силер эвес силер бе?

Улуг чемоданныг кижи. (хенертен серт кылынгаш, чемоданын көдүрүп тура, база катап-ла дерин чоттунар). Өг-ишти хөй ийин, даргалар, уруглар эндерик, хлеб чедишпес-тир.

Башкарыкчы (залда олурганнарже көргеш). Бо кижиниң өг-бүлезин хлеб, далган-биле хандырбайн турары черле шын чүве бе?

(Олурганнарның бирээзи — «Меңээ чөпшээреңер» дээш, сценаже үнүп кээр).

Ол кижи. Мен ол фермада ажылдап турар кижи мен. Бистe садыгжыы чок садыг бар, оон хлеб болгаш өске-даа бараан садып ап турар бис. Хлебти бо суурга быжыргаш, биске хүннүң-не чедирип турар болгай. Харын боду...

Улуг чемоданныг кижи (ол кижиниң чугаазын үзе кирбишаан). Мээң чемгерер аастарым кончуг хөй; Улуг-Хөк—бирээзи ол. Дөңгүр-биле Шокарак, оон ыңай—Варюшкам беш бичии оолдары-биле... **(Ынча депкеш, улам-на девидеп турар).**

Шилнир-оол (кайгап). Беш бичии оолдарлыг бе?

Башкарыкчы (улуг чемодан өззиге). Эй, өңүчүк, кыргай-ача болур кире кырываан кижи ышкажың чүл!

Улуг чемоданныг кижи. Кандыг кыргай-ача?

Башкарыкчы. Кандыг деп чүңерил?.. Силерде беш уруглар бар-дыр, а ол уруглар база оолдарлыг-дыр, бодуңар ам чаа-ла чугааладыңар чоп.

Улуг чемоданныг кижи. Чүл ыяшаш?.. Тенек чүве чугаалавадыр. Хи-хи-хи?.. Үё-а! **(дерин чоттунумшаан, бажын туттуиар).**

Башкарыкчы биле Шилнир-оол (ийилээн). А кымнарыл ол, ынчаш? Хамык ажы-төл?..

(Залда олурганнардан бир кижи туруп кээр).

Ол кижи. Мен билир мен! Улуг-Көк дээрге — ниээ-дир, Дөңгүр биле Шокарак дээрге — молдургалар-дыр, Варюшка дээрге — хаваны-дыр, ол хаван беш оолдарлыг чүве. Бо кижи ниек кадарчызы кижи, ол ажылынга ээ-харыысалга чок.

Башкаракчы (улуг чемоданныг кижээ). Билдингир-дир, ынчаарга сен малынга хүнүң-не бир чемодан иштн хлеб чедирип берип турар сеи бе?

Улуг чемоданныг кижи (ыядыо, ыңай бооп бар чыдар). Чок, кайын ам...

Башкаракчы. А, ам-на чес-долан көстү берди, район төвүнде рынокка хаван эъдин аар өртекке садып турар кижи бо ышкажыл? Че, акыжым, чемоданың чүктеп!.. Чоруп ор!

(Улуг чемоданныг кижи чемоданын үп чадай-чадай, кедүрүп эгелээр. Чемодан иштинден булкалар кээп дүжер).

Башкарыкчы. Тут, аартыксынма! Өөренген-не болгай сен.

(Ол аразында, өжүнеринде кызыл пөстер баглап алган дружинниктер сценага көстүп кээр. Оларның бирээзи «Шагар ары» деп эгелиг Шоодуглуг хана солуннy тудуп алган болур).

Башкарыкчы. Эштер, дружинниктер, хөй-ниитиниң хлебиниң төтчеглекчизин кезедиңер, хана солунга бижиңер! **(Дружинниктериң бирээзи чемоданны тудуп аар).**

Улуг чемоданныг кижи. Дегбеңер, мээң акша-көпеем-дир!

Шилнир-оол. «Акша-көпеем» деп алган, тараны бистиң тараажылары-выс боттарының холу-биле тарып, өстүрүп алган, а сен ол тараа-биле мал чемгерип турар-дыр сен!

(Улуг чемоданныг кижи Шилнир-оолдуң ол шыгыы чугаазының соонда, кандыг-даа шиитпир чок, куду көрнү бээр).

Башкарыкчы (оожум, бодамчалыг). Бистиң мынчаар кылганывыс шын бе, эштер?

Шилнир-оол. Кончуг-ла шын. Хлебти камнаары, камгалаары — бистиң ыдыктыг үлүзөлгези **(фотоаппарадын эктинден дүжүргеш, улуг чемоданныг ээзин тыртырып алыр).**

Башкарыкчы (олурганнарже). Езулуг-ла шын. Ол дугайын бистиң көрүкчүлеривис, силер, черле утпаңар, эштер!

А. НУГУУРАК.

Улуг чемоданныг кижи

Шоодуглуг көргүзүг

Чоохта чаа бистин республикага спорттуң национал хевирлеринге бирги «чер дээш маргылдаа болуп эрткен. Аңаа киришкеннериниң саны мурнунда болган ындыг маргылдаага келгеннерден хөй болган. Ылаңгыя шой көдүрүкчүлериниң саны элээн немешкен.

Шой көдүрериниң талазы-биле бирги чер дээш чидиг демисел улуг сонуургалды болдурган, чүге дээрге хоочун, шыырак күштүглер-биле кады бо маргылдаага аныяктар база-ла хөй немешкен турган, ынчангаш олар бирги черни аптып болурунуң аргазы турган: аныяк күштүглер Иван Волков, Иван Белоногов олар шой кедурериниң аргазынга элээн мергежээннер. Ынчалза-даа бо удаада хоочун штангист Иван Чижов 32 килограммның шоюн он холу-биле 22 катап көдүргеш, тинилелгени чедип ап шыдаан.

Чурукта: (он талазындан солагай талазынче): **Иван Волков, Иван Чижов, Иван Белоногов.**

Фото В. Лутковтуу.

ОЛАР — ҮЖЕЛЭЭ ЧЕМПИОННАР

Чугаалчы-биле ужуражылга

Тес-Хем районнуң төвү Самагалдай суурда районнуң Культура бажыңынга Тыва АССР-нин литературазының болгаш уран чүүлүнүң алдарлыг ажылдакчызы, Тыванын хоочун чогаалчыларының бирээзи Степан Агбаанович Сарыг-оол-биле суурнуң чурттакчыларының ужуражылгазы болуп эрткен. Зал шыгырт долу олурупкан чонга баштай чогаалчы бодунун чогаадыкчы ажылынын дугайын сонуургадып чугаалаан, оон чамдык шүлүглелдерден үзүндүлерни, шүлүктерни чугаалаан.

Оон соонда чогаалчы-биле номчукчуларның аразында айтырыглар, харыылар дээш солун чугаалажымышкыннар болган. Аңдаа солун чогаалдарны хөйүүбиле бижиирин аңаа чүве чугаалаан эштер чогаалчыдан дилээнiнер. Ол ышкаш, киносценарийлерни бижиирин чон улуу-биле дилээн. Ылаңгыя В. Көк-оолдуң «Хайыраан бот» деп шиидин сценарийжиилип бижизе дыка-ла солун болур-дур ийин диген айтырыглар ол ужуражылгага тургустунган. Ол ужуражылгага олуржуп турган, Тыва АССР-нин Культура министри эш М. Хомушку чоннуң ол саналы база-ла чүүлдүг-дүр деп деткээн. Ынчангаш сценарий чогаадыр дугайында чоннуң дилээн чогаалчы С. А. Сарыг-оол изии-биле хүлээп алган.

М. МАРГЫС-ООЛ.

ЧҮГЛЕ КИНО...

«Бардык» совхозтуң Аксы-Бардык көдээ клубу культураның ёзулуг одаа болбайн турар. Мында бөртывынгыр уран чүүл бөлгүмүүге Аксы-Барлык школазының үстүкү классчылары киржип турганнар. Өөреникчилер ам тарап чанган, клуб-даа ээнзирээн.

Салбырның аныяктары культура-массалыг ажылдардан хоорук, идепкей чок. Оларны организастап удуртуруп салбырда партия, комсомол организациялары болгаш клуб эргелекчизи Шапын Көк-кыс мырыңай уттупкан.

Клуб эрткен кыжын кышка белен эвес турду. Бо чылын одаар ыяш белеткели база үстүп, эрткен чылдың байдалынче кирер деп турар...

Кежээлерде клубка чүгле кино болгулаар. Кинога улуг кижилер кончуг эвээш кээп, улуг кезиндеде өөреникчилер болур. Ургуларның тускай сеансыларын организаставаны кончуг четпес.

С. ТАВА-САМБУ.

Редакторнуң оралакчызы
Д. О. БЕГЗИ.

Кинотеатрларга

БҮГҮН

«НАЙЫРАЛ»: «Чалым назын дугайында чугаалар» 10, «Аныяк чораан чылдарывыс» 12, 2, «Ашак-кадай болушканы ындыг кончуг-ла эвес болган» 4, 6, 8, 10 шактарда.

«КАА-ХЕМ»: Ургуларга программалар 10, «Дөскел чок чалым назын» 11.15, 1.15, 3.15, «Ол шажын дүнүүң бүдүүзүнде болган» 5.15, 7.15, 9.15 шактарда.

«ЕНИСЕЙ»: «Анаа дайынчы Александр Матросов» 2.30, «Дээрбечи маңгыстар» 4.30, 6.30, 8.30 шактарда.

«ВОСТОК»: «Майтак оңчук» 1.15, 3.15, «Фай-Фан-Тюльпан» 5.15, 7.15, 9.15 шактарда.

ЧАЙГЫ КИНОТЕАТРГА: «Хаанның «оршээли» 5, 7, 9 шактарда.

ӨГ-БҮЛЕ ЭЭЛЕРИНГЕ СҮМЕ

Көк-тараа хлевинден кылган квас

Көк-тараа хлевин духовка иштинге саргара бергижеге кургаткаш, сакпыңга салгаш, чылыг сугну кырынче кудуп каар. Ынчангаш ону 5—6 шак дургузунда тургузар. Оон соонда ол бүгүнү паалыңныг сакпыңга марляга шүүп кудуп алгаш, хайындырган сугга эзилдирген ажыктыны былгавышаан куткаш, чигир, мятаны база холуур. Оон соонда ону ажыктызы четчип, көдүрлүгү-биле 5—6 шакта саваның аскын дуглаш салып каар. Кажан квас көвүктелип келирге, ийи дугаар шүгтеш, шилдерге куткаш (элээн каш борбак изюм чигирлерни шилдерге ону кудар мурнуда суп каар) шилдерниң аскын дуглаар.

Шилдерниң аскын дуглаар чекпелерин чылыг сугга суп чымчаткаш дуглап, оон кырындан хендир-биле бижыглап шарыыры чугула. Квас куткан шилдерни серинн черге чыттыр салгылап каар. 2—3 хонук эрткенде квас ажыглаарынга белен болур.

10—12 шыл квас кылырынга: 1 кг көк-тараа хлеви, 25 г ажыткы, 200 г чигир, 50 г изюм чигир болгаш 20 г мята хереглеттинер. (Квасты мята чокка кылып ап база болур).

Томат хандызы

Хандыны үгле чаа, үрелбээн болгаш четче бышкан помидорлардан кылыр. Чуггаш, кескен помидорларны сакпыңга салгаш, чылыптар. Кажан помидорлар ылбырап бады бааргa, база катап арткан помидорларны оларның кырынче салып, чоорту сакпыңны долдурар. Помидорлар хайны берген соонда, оларны шүүрге шүүтер. (Шүүрге артхан үүлдең пюре азы пастаны белеткеп кылып ап болур):

Шүүреп алдынган хандыны 10 минута дургузунда хайындырыпкаш, баш удур белеткеттинген арыг, кургаг шилдерге азы шил банкаларга кудар. 10 литр хире ишкир савага куткаш, аскын дуглап, оон кырындан чүк-биле база быжыглааш, саваны ийлендир салып соодар. Бир азы чартык литр хемчээлдиг банка саваларны 30 минута дургузунда хайындырган изиг сугга арыглап ашташ, томат хандызын оларга кудуп, аскын быжыглап дуглаашкуду салыр. Томат хандызын серини черге ажаап кадагалаза чогуур. Аскын ажыдып алган шилде хандыны дүрген-не чемге ажыглаары дээре.

Хандының амдарын экижидери-биле ону чемге хереглээриниң мурнуида соодуп, аңаа дусту болгаш перецти холуптар.

РЕДАКЦИЯНЫҢ АДРЕЗИ: Кызыл Шетинкин — Кравченко-кудумчузу, бажыңы № 3 телефоннары: Редакторнуң 24 — 63, редакторнуң оралакчыларының 35 — 24, 25 — 38, идеология киллизиниң 37 — 13, харыысалгалыг секретарының 23 — 35, көдээ ажыл-агый бүдүрүлгезиниң болгаш партийжи амыдырал киллизиниң 25 — 38, 23 — 54, үлетпүр бүдүрүлгезиниң болгаш партийжи амыдырал киллизиниң 22 — 64, чагаа, ажылчын болгаш көдээ корреспондентилер база совет тургузуг болгаш амыдырал киллистериниң 21 — 27, Информацна киллизиниң 20 — 60, бухгалтериянын 31 — 75, корректорларның 21 — 47, солун келбейн барганда 32 — 75 телефонче долгаар.

ТС—01292. Заказ № 122. Культура министерствозунуң типографиязы

БҮГҮ ЧУРТТАРНЫҢ ПРОЛЕТАРИЙЛЕРИ, КАТТЫЖЫҢАР!

ШЫН

СЭКП Тыва обкомунуң, Тыва АССР-ниң Дээди Совединиң болгаш Министрлер Чөвүлелиниң органы

1925 чылда үндезилеттингеш

1963 ч. ИЮЛЬ 21 ВОСКРЕСЕНЬЕ № 172 (5576).

Өртээ 2 көп.

Ам. социализм бистиң чуртувуста бүрүн болгаш туюлунга чедир тиилээнде, коммунизмниң кайгамчык тудуун улай-улай тудуп үндүрүп турувуста, бистиң партиявыс, бүгү совет улус марксизм-ленинизмниң улуг идеялары бүгү делегейге тиилээр дээрзинге улам бүзүрелдиг.

СЭКП ТК-НЫҢ АЖЫК ЧАГААЗЫНДАН.

СОВЕТ ЭКОНОМИКАНЫҢ КҮЧҮЛҮГ КӨДҮРЛҮҮШКҮНҮ

ССРЭ-ниң Министрлер Чөвүлелиниң чанында Төп Статистика эргелелиниң дыңнадыы

Совет Эвилелиниң ажылчы чоннары партияның XXII съездизиниң болгаш СЭКП ТК-ның оон соондагы Пленумнарының төгүлүг шиитпирлерин амыдыралга боттандырбышаан, 1963 чылдың эрткен чартының экономиканы хөгжүдүрүнге, чоннуң чаагай амыралын болгаш культурлуг деннелин көдүрүнге чаа-чаа чедишкиннер-биле демдеглээн.

Үлетпүргө ажылдакчылары ниити продукция бүдүрүп үндүрииниң чартык чыл планын 103 хуу күүсеткен деп, ССРЭ-ниң Министрлер Чөвүлелиниң чанында Төп статистика эргелели дыңнадып турар. Эрткен чылдың ол үези-биле деннээрге, үлетпүр бүдүрүгезинин хемчээли 8,5 хууга өскен. Эрткен 4,5 чылдарның дургузунда ол үеге чедир чыл планының онаалгаларындан артыкка 33 миллиард рубльдың үлетпүр продукциязын бүзүрген.

Бүгү-ле эвилелдиг республикалар ниити продукция бүдүрииниң болгаш кылыгларның эң чугула хевирлериниң хөй нуруузуның чартык чыл планын ажыр күүсеткен.

Кылыгларын эң чугула хевирлериниң бүдүрүшкүнүн көргүзүп турар сан-барымдааларны дыңнадыгда чижек кылдыр киирген. Продукциянын хевирлериниң хөй кезиниин талазы-биле чартык чыл планы чедир болгаш ажыр күүсеттинген. Олда үеде бүдүрүшкүн өзүп турзада, каустиктиг содапы, сера кислотазын, шойну, гидротурбиналарга хереглээр генераторларны, силос кыдыр комбайннарны, эптеп салыр демир-бетонну, радиоприёмниктерни болгаш радиолаларны, чадаг-тергелерни болгаш моторлуг чадаг-тергелерни, бажың херекселдерин бүдүрүп үндүрииниң планы әлээн чедир күүсеттинмейн барган.

Чартык чыл дургузунда үлетпүр машиналарның, дериишкиннериниң, приборларның 300 хире чаа хевирлерин база янзы-бүрү чүүлдерге хереглеттинер материалдарның чаа хевирлерин шингээдип алган болгаш белеткээн. Машиналарның, дериишкиннериниң, аппараттарның болгаш приборларның өргижирээн конструкциялыг 120 ажыг хевирлерин бүдүрүп соксаткан. Үлетпүрүвүн бүгү адырларынга ажыглаттынып турар дериишкиннериниң чаартылгазын улуг хемчээлдии-биле чорутткан; совнархозтарның машина тудуунуң бүдүргелеринге 29 мун кезек хире дериишкиннерни чаартып кызган.

Эрткен чылга бодаарга чамдык экижишкиннер түрза-даа, әртемшинчилел ажылдарының болгаш әртеминиң база техниканың чедишкиннерин бүдүргүлгеге шингээдириниң планнары бүрүнү-биле күүсеттинмээн.

СЭКП ТК-ның ноябрь (1962 чыл) Пленумунуң шиитпирлерин әзүгаар әртем-шинчилел, төлевилел-конструктор болгаш төлевилел организацияларын күүрениң адырлар болгаш бүдүргүге комитеттериниң эргезинге дамчыдып баарининг болгаш мөөнүзүрииниң дугайында ажылды боттандырып чорутткан. Ам комитеттериниң эргезинде 1.700 ажыг әртем-шинчилел институттары, төлевилел болгаш конструктор организацияларды туруп турар.

Алды айларның дургузунда улус ажыл-агыйынга 1.400 хире чогаадыгаларны болгаш рационализаторжу саналдарны шингээткен. Ол чаа чүүлдериниң ачызы-биле чурт чыл дургузунда 750 миллион ажыг рубльди камнап алыр.

Үлетпүргө күш-ажылдың бүдүрүкчүлүү эрткен чылдың бирги чартыынга деннээрге, барык-ла 6 хууга өскен. Чартык чылдың планы чуртка ниитизи-биле болгаш Литва ССР-ден аңгыда бүгү-ле эвилелдешкен республикаларга күүсеттинген. Үлетпүр продукциязының бот үнелии чиигидириниң планы ажыр күүсеттинген.

Чурттуң районнарының хөй нуруузуна часкы хову ажылдары агаар-бойдустуң таарымча чок байдалдарынга эрткен, оон түнелинде чалын тарыыр культураларның тарылгазы анаадагызындан орай әргелээн деп, көдээ ажыл-агыйга холбаштырган кезекте демдеглеп турар. Көдээ ажыл-агыйның ажылдакчылары ол бергелерии чедишкинниг ажып эрткен, хову ажылдарын организастыг болгаш кыска хуусаларда чоруткан, часкы тарылганың планын ажыр күүсеткен.

Бүгү-ле көдээ ажыл-агый культураларының тарылга шөлү 218,1 миллион гектар болган, эрткен чылга бодаарга, 2,1 миллион гектарга көвүдээн.

Тарааны бүдүрерин болгаш садып алырын улам ынай көвүдиринииң чугула улус ажыл-агыйжы соруглазын амыдыралга боттандырбышаан, колхозтар болгаш совхозтар тараа культураларының тарылга шөлүн калбарткан. Тараа болгаш тараа-бөбы культураларын (кукуруза чокка) 129,6 миллион гектарга тараан, азы эрткен чылдаазынга бодаарга 7,9 миллион гектар хөй болган. Ынчаарга тараа-бөбы культураларының тарылга шөлү 5,6 миллион гектарга, оон иштинде чочактарааның—4,7 миллион гектарга көвүдээн. Бүзүн чашканнарының әлээн иезоо өлген турза-даа, кызылтастың тарылгазы барык-ла эрткен чылдың деннелинге хевээр арткан. Тарымал тооруктуң тарылга шөлү 168 мун гектарга, фабриканың чигир свёклазыныы — 156 мун гектарга көвүдээн. Кукурузаны 33,9 миллион гектарга тараан, тодаргайлаарга эрткен чылдаазынган әлээн әвээш болган. Ынчалза-даа кукурузаны бүрүн бышканда тараазын ажаап алыры-биле, эрткен чылда херек кырында ажаап алганынга бодаарга, 2,1 миллион гектарны хөйнү тараан. Малга чем кылыр чигир свёклазының, долгунеч-хендиринің болгаш картофельдин шөлү әлээн кызырылган.

Чыл дургузунда колхозтарга болгаш совхозтарга мыйыстыг бода малдың баш саны 3 миллионга көвүдээн, оон иштинде инектер 1,6 миллион башка; хойлар болгаш өшкүлер 2,7 миллион башка көвүдээн, хаваннарның болгаш куштарның баш саны әлээн кызырылган. Чоннуң хуу өнчүзүнде туруп турар мыйыстыг бода малдың баш саны ол үениң дургузунда 4 хууга көвүдээн; инектериин, хойларының болгаш өшкүлериин баш саны барык-ла эрткен чылдың деннелинге хевээр арткан, а хаваннарның баш саны кызырылган.

Эрткен чылдың бирги чартыынга деннээрге, колхозтарга болгаш совхозтарга ыт бүдүргүзи 3 хууга көвүдээн. Час үзүн болгаш соок болганы-биле холбаштыр, мал чеми бергедеп турганының түнелинде, сүттүң ниити саалдазы инектериниң баш санының немелде өзүлдези турза-даа, әлээн кудулаан.

Малдарны болгаш куштарны садып алырының чартык чыл планы ажыр күүсеттинген, а сүт болгаш куш чуургалары садып алырының талазы-биле онаалга чедир күүсеттинмээн.

Көдээ ажыл-агый бүдүргүлгелериниң материал-техниктиг базазының улам ынайгы быжыглашкыны үргүлүлеп турган. Көдээ ажыл-агый чартык чыл дургузунда хөй-хөй тракторларны, чүк автомобильдерин, жатказларны, ажаап алыышкын машиналарын, саалда установкаларын болгаш өске-даа техниканы, а ол ышкаш минералдыг чеминшчидилгелерни алган.

Чүк саарылгазының болгаш чүктер соорүлгезиниң планы ажыр күүсеттингенииниң дугайын Төп статистика эргелели дыңнадып турар. Далай транспортунуң чүк саарылгазы эжиндириишкиннің бүгү-ле хевирлерине, эрткен чылдың ол үези-биле деннээрге, 21 хууга көвүдээн. Агаар транспортунга пассажирлер дажыглаары 19 хууга өскен. Электровоз болгаш тепловоз тыртыышкыны-биле күүсеткен демир орук транспортунуң чүк саарылгазы 22 хууга өскен деп демдеглеп турар.

Төп статистика эргелелиниң дыңнадынга капитал тудуг дугайында бөлүкте чугаалап турары болза, күрүненің капитал салыышкыннарының күсели-биле эрткен чылдың бирги чартынындаң чеди хуу хөй чаа кол фондуларны ажыглалга киирген, ынчаарга капитал салыышкыннарның хемчээли дөрт хуу, тудуг-монтаж ажылдарның хемчээли үш хуу немей өскен. Химия үлетпүрүнде минералдыг чеминшчидилгелер, синтетиктиг каучук, кылымал болгаш синтетиктиг волокно бүдүрүлгезиниң талазы-биле чаа күүлер ажыглалга кииртинген. Кара металлургияда, электростанцияларда, нефть ажылдап кылыр үлетпүрде, тудуг материалдарның үлетпүрүнде, постаавы бүдүрүлгелеринде, ааш-чем үлетпүрүнде чаа күүлерии ажыглап эгелээн. Ындыг болза-даа чаа бүдүрүлге күүлерин ажыглалга киирериниң планнары улуг озалдаашкын-биле күүсеттинип турар.

Чугула тудугларга болгаш ажыглалга киирер үжүрлүг объектилерге хөрөнгилерни мөөнүзээр талазы-биле ажыл эрткен чартык чылда үргүлүлеп турган ынчаарга хөй санныг объектилерге хөрөнгилерни быдарадыр чоруктар ам-даа бар, ол чорук доозулбаан тудугнуң улам көвүдээрин болгаш ажыглалга кирер тудугларга планны күүсетпейн баарын болдуруп турар. Күрүне планын әзугаар үндүрүп берген хөрөнгилериниң күсели-биле капитал салыышкыннарның хемчээли бирги чартык чылда 14,1 миллиард рубль болган.

Бирги чартык чылда ССРЭ-ниң улус ажыл-агыйында ажылчыннарның болгаш албан-хаакчыларның саны 69 миллион кижи болган болгаш эрткен чылдың бирги чартыы-биле деннээрге 2 миллион кижиге өскен.

Венгр аалчылар Красноярскиге чораан

КРАСНОЯРСК. (СЭТА). Янош Кадар баштаан венгр партия-чазак төлээлери июльдуң 18-те Красноярскиге чорааннар. Красноярскинин үлетпүр болгаш көдээ партия обкомнарының бирги секретарьлары Гаврилов-Подольский болгаш А. А. Кокарев, ажылчы чоннар депутатарының область Советтериниң күүскомнарының даргалары А. И. Исаев болгаш П. Ф. Морозов, Красноярск совнархозунуң даргазы В. Н. Ксинтарис болгаш өскелер-даа аалчыларны аэродромдан уткуп алган.

СЭКП ТК-ның Президиумун кежигүнүнге кандидат Л. Н. Ефремов, ССРЭ-ниң даштыкы хереглер министрииниң оралакчызы А. Л. Орлов, Совет Эвилелиниң Венгрияда алчызы Г. А. Денисов олар төлээлерни үдеп чоруур.

БИСТИҢ ЧАҢГЫС ЭВИВИС БҮЗҮЛБАС

Совет Эвилелиниң болгаш Венгер Улус Республиканың улустарның найыралының митингизи

МОСКВА. (СЭТА). Июль 19-та хүндүскүнүн ийи шакта Кремльдин съездилер Ордузунга Совет Эвилелиниң болгаш Венгер Улус Республиканың улустарының аразында найыралдың митингизи болган. Венгрияның улустары-биле ак-дүнмалышкы чаңгыс эптиг сагыш-сеткилин илергейлээр дээш алды мун москвачылар анаа чыглып келген.

Венгрияның Социалистиг ажылчын партиязының Төп Комитединиң Бирги секретары, Венгр Революстуг ажылчын-тараачын чазактың Даргазы Янош Кадарга баштаткан ВҮР-нүң партия-чазак төлээлеринге, СЭКП Төп Комитединиң Бирги секретары, ССРЭ-ниң Министрлер Чөвүлелиниң Даргазы Н. С. Хрущевга, Коммунистиг партияның болгаш Совет чазактың өске-даа удуртукчуларынга митингиниң киржикчилери чүрек тын ханызындан байырны чедирип турганнар.

СЭКП Москва хооркомунуң секретары А. Е. Бирюков митингини ажыткан.

Владимир Ильич аттыг заводтуң ажылчыны С. А. Антонов, чогаалчы Б. Н. Полевой, совет-венгр найырал Ниитилелиниң баштаар черииниң даргазы, ССРЭ-ниң Эртемнер академиязының оралакчы президентизи П. Н. Федосеев, Электри заводунуң аныяк технологу Н. Н. Морозова венгр өөнүктерге чүректиң ханызындан байыр чедирип, чаагай күзээшкиниерии оларга күзээн.

СЭКП ТК-ның Бирги секретары, ССРЭ-ниң Министрлер Чөвүлелиниң Даргазы Н. С. Хрущевтуң делегерегей чайыннанчак чугаазын йөрээлдер салыышкыныбиле уткаан.

Венгрияның Социалистиг ажылчын партиязының Төп Комитединиң Бирги секретары, Венгр Революстуг ажылчын-тараачын чазактың Даргазы Янош Кадарның чугаазын митингиниң киржикчилери диннигтиг алыш часкаашкыны-биле уткаан.

Эштер Н. С. Хрущевтуң болгаш Янош Кадарның чугааларын аажок улуг кичээнгей-биле дыннаан болгаш адыш часкаашкыны каш удаа үзе кирип турган.

БИСТИҢ РЕСПУБЛИКАДА

СИГЕН ШӨЛДЕРИНДЕ

БҮРЕН. (Телефон-биле). Малга быжыг чем суурну белеткээринче Каа-Хем районнуң ажыл-агыйлары барык-ла бүрүн кирген. Районнуң «Кызыл туң» көдээ ажыл-агый артелинде бо талазы-биле ажыл сөөлгү хүннерде элээн калбарган. Колхоз баштаар черииниң даргазы эш Фоминниң телефон дамчыштыр бистиң редакцияга дыңнатканы болза:

Колхозтуң сиген кезер черлеринде элээн каш сигенчи звеноларны үзүп тургускулаан. Звено бүрүзүн трактор-биле, ат-биле сиген кестирер, сараат тургузар, сиген бөлөр машиналар-биле хандырган. Ол ышкаш оларда кижи күжүн болур чогуурубиле четчелеп тургускан.

Сөөлгү хүннерде удаа-дараа болгулаан чаашкыннар сигенчилериниң бөлөр, сараатчаар ажыл чорударынга улуг шаптык ужуратырын келген. Ынчалза-даа ындыг байдалдың тургустунуп келип болуурун мурнундагы чылдарның дүржүлгазындан билир болгаш колхозчу сигенчилер ынчан кандыг арганы хереглээрин эки билирлер. Кестинген сигении үрелбезин дээш силосташкыныы калбаабиле хереглеп турар. Чижээ, Бежбейде эш Осшовка удуртқан 21 кижи составтыг звено бо чазшкынныг хүннерде 70 тонна хире силюсту сайлып белеткээн. Оларның эдилелинде «ДТ-54» деп бир трактор, ийи автомашина быжыглаттынган.

Ол ышкаш Улуг-Ажык- Шивилиг деп черлерде сигенчи звеноларга сиген кезилдезинче кирген. Оларның кайызында-даа 4—4 сиген кезер машиналар кошкан «Беларусь» тракторларны быжыглап берген. Ук звеноларга амдыызында чүгле кестирип турар.

Малга быжыг чем суурну тургузар, кышка бөдүүн мал чеминиң белеткелинге идепкейлиг киржирге бо ажыл-агыйның малчыннарының эки чанчылы болу бергенин айтыр херек. Бо хүннерге чедир оларган колхозтуң Төп сүт-бараан фермазының коллективи сиген белеткелинче кирипкен. Ол бир деминг коллектиам бешен 40 центнер сигении эки шыырлыг кылдыр сараатчан ап шыдаан. Малчын сигенчилериниң кол чепсек-херекселии хол кадыырлары, айыыр, дырбаан болгаш ат-биле сиген кезер машина база ат дырбажы болуп турар. Ынчангаш колхозтуң сигенчилери мал чеминиң белеткелинге бүгү-ле болдунар аргаларны ажыглаар, четчир хемчээлиг сигении өй-шаанда белеткээр деп соруганы салганнар.

Шилчиир кызыл туктарны чаалап алган

Мал ажылының продуктуларын бүдүрерин көвүдеир болгаш күрүнеге садар талазы-биле 1963 чылдың бирги чартыында районнуң колхозтарының болгаш совхозтарының социалистиг чарыжының түнелии Таңды парткому болгаш райкүүском үндүрген. Районнуң колхозтары, совхозтары бирги чартык чылда күрүнеге сүт садар хүлээлгезин 106 хуу күүсеткен, азы 114,6 тонна хөй сүттү киирген, эътти—118,7 хуу күүсеткен ийикпе, азы 136,5 тонна эътти дужааган.

Күрүнеге сүт садар талазы-биле эки түнелдерни чедип алган ажылагыйлар: «Революциянын чалбыкы» колхоз сүт садар хүлээлгезин 134,6 хуу. «Тинлелге» совхоз — 118,1 хуу, дуржулга станциязы — 122,8 хуу; эът талазы-биле: «Элегес» совхоз — 110,7 хуу, «Бай-Тей» совхоз — 108,5 хуу, «Межегей» совхоз — 104,7 хуу, дуржулга станциязы — 107,5 хуу күүсеткеннер.

Моон-биле чергелештир районнуң чамдык ажыл-агыйлары чылдың бирги чартыында күрүнеге сүт садар хүлээлгезин күүсетпээннер, чижээ: «Элегес» совхоз сүт садар хүлээлгезин 99,3 хуу, «Межегей» совхоз — чүгле 94 хуу күүсеткен. Бо чүнү айтып турарыл дизе, үстүнде айыттынган ажыл-агыйларның удуртукчулары социалистиг чарышты багай удуртуп, малчыннарның ортузунга организакчы ажылды четпес чорудуп турары ол-дур.

Күрүнеге дүк садар хүлээлгезин район ниитизи-биле, 94,7 хуу күүсеткен, азы хүлээлгезинге чедир күүсетпээни — 14 тонна дүк. «Комунизмниң херели» колхоз күрүнеге дүк садар хүлээлгезин 83,5 хуу. «Межегей» совхоз — чүгле 58 хуу. «Тинлелге» совхоз — 69,8 хуу күүсеткен. Районнуң мал ажылының продуктуларын бүдүргенин эрткен чылдыы-биле деннээрге, сүттүү — 12,5 хуу өзүлделит болган, а эът бүдүрери — 17,2 хуу, дүктүү — 6,3 хуу кудулаан.

Чылдың бирги чартынында «Элегес» совхозтуң Каък фермазы инек бүргүзүнден 1103 кг, Кулуаун фермазы — 1005 кг; «Межегей» совхозтуң Успенка фермазы — 865 кг; дуржулга станциязының Хоорай фермазы — 806 кг сүттү инек санындан-на саап алган. Сүт саалдазының талазы-биле эки көргүзүглерни чедип алган саанчылар болза: дуржулга станциязында М. Линева бир инектен 1311 кг, «Элегес» совхозтуң саанчызы М. Ханды — 1229 кг, Н. Смирнова — 1100 кг, «Межегей» совхозтуң М. Гоголева — 1099 кг, «Тинлелге» совхозта О. Анай-Көк — 991 кг сүттү саптан.

Чылдың бирги чартынында күрүнеге сүт садар хүлээлгезин 118 хуу, инек бүргүзүнден сүт саалдазын эрткен чылдыындан 242 кг көвүдетпишаан, ниити сүт саалдазының чыл планын 63,4 хуу күүсеткен «Тинлелге» совхозка районнуң шилчиир Кызыл тугун чыскыр деп, Таңды парткомунуң бюрозу болгаш райкүүском шиитпирлээн. Күрүнеге эът садарының чартык чылда хүлээлгезин 110,7 хуу күүсеткен «Элегес» совхоз Таңды парткомунуң болгаш райкүүскомнуң шилчиир Кызыл тугун чаалап алган.

С. ТУШКОВ.

Ногааның чайгы ажаалдазын күштелдирер

«Х Улуг хурал» колхозтуң 48 кижи составтыг огород бригадазының кежигүннери бригадир Б. Допчаанын башкарылгазы-биле янзы-бүрү ногааларны хүннүң-не суттарып турар болгаш бок үнүштерин үш катап аштап арыглаан. Үнүштеринин дөстерин үлдүредип хөмгеп.

Д. Допчаанын, С. Сүрүнмейнин болгаш С. Базырның ажаап турар ногааларының үнүжү өскелериннден ыракта эки. Ногаажыларның кижи бүргүзүнде ажыл хуваалдалыг. Боттарының участокторында эки үжүү өстүрер дээш олар ораалажып келген. Ниитизи-биле 4 гектар ногаа аймаа, 7 гектар картофель тарыттынган. Оон үнүжү багай эвес. Ногааларның аразында огүрецтер, помидорлар, капуста, согуна, столовая свёклазы дээш үүү чок дээр. Оларның өзүп үнүп чыдары ногаажыларга өөрүнчүг.

Б. БАГЫТ-ООЛ.

Чайлагларда

Чөөн-Хемчик районнуң «Искра» көдээ ажыл-агый артелиниң № 1, 2, 3 сүт бараан фермалары Кара-Адыр, Кызыл-Довурак, Достак деп серии тайгаларда майның төнчүзүнде-де көжүп четкеннер. Чаа одарга баргаш инектериниң суду немежин, бызааларның болгаш инектериниң денизин немежин турар апарган. Кадарчылар инекти дүнелерде одарладырбейн турар. Оон ынай сагар инектер чарба, дүс ышкаш немелде чемнерни база чип турар.

Сагбас болгаш аныяк инектерни улуг кадарчы Сат Шыырап үдуртуп алган Бестит-Ажыкта кадарлып, оларның бирээзинин-не семирттилгези дүн-хүнде 300 грамм чедип турар.

Колхозтуң чылгы малы база-ла ол чайлагда эки одарга четкен. № 1, 2, 3 хойжу бригадаларның баргылааны аңгы-аңгы одарларда байдал база эки. Эң эки семирттилге дээш хойжу бригадалар бот боттарының аразында социалистиг чарыштыг. Мындыг янзылыг чарыш бода мал малчыннарының аразында база бар.

Х. ДОРЖУ.

* * *

«Сүт-Хөл» совхозтуң Алдан маадыр салбыры бо чылын малдың чайгы одарлаашкынын организастыг чоруткан. Девискээрниң 5 улуг чайлаанда сүт бараан фермалары, мунмун шээр мал болгаш чылгы одарлап, семирип эгелээн.

Кадарчылар О. Майдыр-оол, О. Бенден олар 180 ажыг шарыларны семирттирип-биле одарладып үнген.

Б. ОНДАР.

МУРНАКЧЫ ФЕРМАДА

Улуг-Хем районнуң «Күш-ажылдың хостуу» колхозунуң Кожайда № 2 сүт-бараан фермазының ажылдакчылары саар инектериниң сүткүрүн бедидер, сүт саалдазын улам көвүдедир дээш демиселе сөөлгү беш чылдарның дургузунда бедик көргүзүглерни чедип ап, районнуң колхозтарының, совхозтарының бүгү сүт-бараан фермаларының ортузунда хөй сүт саалдазы дээш калбарган социалистиг чарыштың мурнуку одуруунга туруп келген. Сүт саалдазының талазы-биле айлар, кварталдар, чыл түнелдеринде сүт-бараан фермаларының аразында чарыштың бирги, ийиги черии эзлеп, Улуг-Хем парткомунуң болгаш райкүүскомунуң сүт-бараан фермаларының аразында шилчиир кызыл тугун хөй удаа чаалап ап келген.

Кожайның сүт-бараан фермазында мал ажылының ёзулуг мастерлери бар. Олар боттарының бедик үре-түнелдиг, мурнакчы күш-ажылының көргүзүглери-биле чүгле районда эвес, харын республикада алдар-сураглыг апаргылаан. Кожайның мындыг мурнакчы малчыннарының санынга киириштир фермаңың хоочун саанчызы, республиканың алдарлыг малчыны Түлүш Макпал, республиканың сураглыг саанчыларының бирээзи, Тыва АССР-ниң Дээди Совединиң депутады Саичы Көк-Кыс, районнуң мурнакчы саанчылары Балдан Мария, аныяк саанчылар Шактар-оол Зоя, Кыргыс Анчимаа, инек кадарчызы К. Балдан оларны болгаш өскелерии-даа адап болур.

Кожай фермазының саанчылары, кадарчылары чеди чылдың бешки чылы—1963 чылдың бирги чартымында сүт саалдазын көвүдиринииң талазы-биле алган бедикген социалистиг хүлээлгелерин ажыр күүседирип хандырган болгаш районнуң сүт-бараан фермаларының аразында чарыштың түнелекчизи болган. Сүт-бараан фермазы бо чылдың бирги чартымында саар инек бүргүзүнден ортумаабиле 832 кг сүттү саптан болгаш чартык чылда бирги хүлээлгезинден 10 тонна ажыг сүттү саап алган. Ынчангаш фермаңың сүт саалдазы бо чылдың бирги чартынга эрткен 1962 чылдың бирги чартымындан 20 тонна хөй болган.

Районнуң «Найырал» совхозунуң Үрбүн фермазындан болгаш бо фермадан аңгыда бүгү сүт-бараан фермалары сүт саалдазын эрткен чылдың бо үезиниң деннелинден кудуладыкан, млаңгыя Кожай фермазының кожазы Торгалыгда № 1 сүт-бараан фермазы бо чылдың бирги чартымында сүт саалдазын эрткен чылдың бирги чартымының деннелинден 90 тонна кудуладыкан. Чаңгыс районда кожа турар фермаларның ажылымның түнелеи чүге мындыг ылгалдыг болганыл? Эрткен чылдың байдалы оларның кайызынга-даа берге турган-на болгай. Кожай фермазының ажылдакчылары боттарының кызымаккай күш-ажылы-биле, чүгле кызымак чорук-биле бедик түнелдии чедип алганнар.

Бо фермаңың саанчылары, кадарчылары саар инектериниң ажаалда, чемгерилгезин, кадарлыр беседаларны чорудуп, агитхууда-старны доктаамал үндүрүп турар. Ол СЭКП ТК-ның июнь Пленумунуң материалдарын саанчыларга таныштырып турар.

Ферма ам Комбужак деп черде чайлап турар. «Ёлочка» деп электрилиг саалда аппарадын чедирип турганзуп алган.

Инек кадарчызы Ондар Хередоол сүт чыылдазын көвүдедири-биле инектериң одарын таарыштырып, дүнеки кадарылганы база чорудуп турар.

Фермаңың найырадлыг коллективи ийиги чартык чылда болунуң социалистиг хүлээлгезин ажыр күүседир деп чүткүл-биле долдуган.

Бо ферма байдал мындыг турда, № 2 болгаш № 4 фермаларда ажылдың организас чогун, арыг-шеверии сагывайн турарын ыыттавайн эртип болбас. Боларның кайызы-даа чайлаганнаан бээр үр үе эрткен болзажок, сүт саалдазы аргажок кудуг: № 4 ферма хүнде инек бүргүзүнден дөңгүп-ле бир литрии саап турар. Оон сүт машиналаар будказының иштинде кижи базар чер чок — хирлиг, бокчуг.

№ 2 ферманың коллективиниң найыралы багай. Ында инек кадарылгазын багай организастаанындан инектер тарып каан тараа, кукурузаже кирер, саалда озалдаар фактылар болгулап турар.

О. АРАКЧАА.

Чөөн-Хемчик район.

КОЛХОЗТУҢ ФЕРМАЛАРЫНДА

Ленин аттыг колхозтуң № 1 сүт-бараан фермазының коллективи бирги чартык чылда сүт бүдүрер талазы-биле хүлээлгезин алдарлыы-биле күүсеткен. Фермада колдуунда-ла комсомолчулар болгаш аныяктар ажылдап турар. Ында социалистиг чарыш багай эвес организастаттынган. Комсомолчу саанчы Ондар Часчал чарышка тергиндеп, колхоз баштаар чери биле партия организациязының «Эң эки саанчыга» деп шилчиир вымпелин 6 удаа улаштыр чаалап алган. Саанчылардан коммунист Т. Мээшке, комсомолчулар М. Шаннай, В. Монгуш олар база багай эвес көргүзүглерлиг.

Агитатор саанчы Т. Мээшке ферма коллективинге ыыткыр номчулгаларны, беседаларны чорудуп, агитхууда-старны доктаамал үндүрүп турар. Ол СЭКП ТК-ның июнь Пленумунуң материалдарын саанчыларга таныштырып турар.

Ферма ам Комбужак деп черде чайлап турар. «Ёлочка» деп электрилиг саалда аппарадын чедирип турганзуп алган.

Инек кадарчызы Ондар Хередоол сүт чыылдазын көвүдедири-биле инектериң одарын таарыштырып, дүнеки кадарылганы база чорудуп турар.

Фермаңың найырадлыг коллективи ийиги чартык чылда болунуң социалистиг хүлээлгезин ажыр күүседир деп чүткүл-биле долдуган.

Бо ферма байдал мындыг турда, № 2 болгаш № 4 фермаларда ажылдың организас чогун, арыг-шеверии сагывайн турарын ыыттавайн эртип болбас. Боларның кайызы-даа чайлаганнаан бээр үр үе эрткен болзажок, сүт саалдазы аргажок кудуг: № 4 ферма хүнде инек бүргүзүнден дөңгүп-ле бир литрии саап турар. Оон сүт машиналаар будказының иштинде кижи базар чер чок — хирлиг, бокчуг.

№ 2 ферманың коллективиниң найыралы багай. Ында инек кадарылгазын багай организастаанындан инектер тарып каан тараа, кукурузаже кирер, саалда озалдаар фактылар болгулап турар.

О. АРАКЧАА.

Чөөн-Хемчик район.

ТЫВА АССР-НИҢ ДЭЭДИ СОВЕДИНИҢ IV СЕССИЯЗЫ

ДЕПУТАТТАР ШҮГҮМЧҮЛЕП, САНАЛДАП ТУР

Тыва АССР-ниң Дээди Совединиң дөртку сессиязыга «Чоннуң амыдырал хандырылгазын ушам мыкай эжиждер, улустуң хереглел бараанарының шынарын бедидер болгаш ассортиментизин калбартыр дугайында» республиканың Министрлер Чөвүлелиниң даргазының оралакчызы депутат Н. Н. Боссовтуң илеткелиниң талазы-биле санал бергеннер бо айтырыгның бисте чугула ужур-дузалыг болуп турарын айтып, бо талазы-биле четпестерни илередип, ап чорудар хемчегларнин дугайында боттуг саналдарны киргеннер.

Бир дугаарында депутат **О. К. Оолаика** (Самагалдайның № 80 сөңгүлда округу) сөс берген. Партияның Тыва обкомунуң бешки пленумунуң шиитпирлерин күүседир талазы-биле Тожу районда чоруткан хемчегларнин дугайын ол бодунуң чугаазынның эгезинде чугаалаан. Райкүүскомнуң шиитпири-биле комплексилиг бригаданы тургускан. Ол бригаданың составында эмчи, садыгжы, лектор, кино, библиотека, баш таарыкчызы чижектиг кижилер бар, олар неделя санында-ла малчыннарже үнүүшкүнүү кылып турар. Район эмнелгези колхозтар төптеринге неделя бүрүзүнде хүлээп алыышкын кылып турар.

Оон-биле кады эш Оолак чоннуң, ылангыя ыракта фермаларның ажылдакчыларының хандырылгазында четпестерни болгаш бергелерни чугаалаан.

Депутат **А. И. Канунникова** (Кызылда кооперативтиң № 10 сөңгүлда округу) чоннуң кадымның камгалалынга холбашкан айтырыгларга кол доктаваан. Медицина кадрларының халажыр чоруу хөй. Ол чорук оларның амыдырал хандырылгазынче кичээнгейниг кошкаадан боон турар. Уруглар албан черлериниң таарыжыр херекседдер-биле хандырылгазының багай тургустунганының чижектерин эш Канунников көргүскен. Чонну эмнер-биле хандырарында, аптекалар ажылында четпестерни ол демдеглевишаан, чоннуң медицина хандырылгазын экижидер хемчеглер дугайында үнелиг саналдарын киргген.

Республиканың амыдырал хандырыгза эргелелиниң начальниги **В. В. Ковыршин** бодунуң удуртуп турар эргелелиниң ажылының байдалын көргүзерин орадаашкан. Ынчаза-да начальниктиң чугаазы амыдырал хандырылгазының черлерин тургузар бажын-балгат тыпчып бээринге райкүүскомнар дузалашпайн турары-биле колдуунда кызыгаарлаттынган. Амыдырал хандырылга эргелелинге хамаажыр ажылдар план-биле алырга өзүп турар, а херек кырында байдал ындыг эвес, чоннуң өзүп турар негелдезинн хандырып шыдавайн турар деп эш Ковыршин сессияга мининп чугаалаан. Амыдырал хандырылгазының комбинаттарының чаңгыс аай хевирлиг тудугларын кылырының чугулазын ол айыткан.

Ажылчы чоннарның амыдырал хандырылгазын экижидеринге планныг онаалгаларны күүседириниң чугула ужур дузалыын депутат **Б. Д. Бичe-оол** (Будун-Теректиң № 97 сөңгүлда округу) чугаалаан, «Найырал» совхозтуң Аймырлыг болгаш Терезин бугаларының ажылдакчылары тараа суггарарын суг-биле хандырбайн, харын-даа суг бадырар черлерни шочалап алган турарын ол бодунуң чугаазының эгезинге шүгүмчүлээн. Совхозтуң директорузу чоннуң амыдырал хандырылгазының чамдык айтырыгларынче кошкак кичээнгей салып келген. Тудугжуларны багай удуртуп турарындан хойжу бригадалар төптеринде тудуг багай чоруп турар, эмнелге черлерининг септелгези четпес, Чаа-Хөл суурда башкылар, эмчилер бажыннары чедишпес, Будун-Терек салбырында чүнар бажың чок, ону тудар негелде салырга совхоз директору планда көрдүнмээн, акша чок деп харыылап турар. Дээди Советтиң сессиязынга депутаттың бо шүгүмчүледдиг саналындан «Найырал» совхозтуң директузу чогуур түнелди кылза чогуур.

Көдээ ажыл-агый продуктуларының бүдүргүлге болгаш белеткел министриниң оралакчызы депутат **М. Б. Дөстан-оол** (Арыг-Бажының № 71 сөңгүлда округу) көдээ чоннуң материал-культурлуг хандырылгазының талазы-биле колхозтарда болган совхозтарда тудуг планының күүсединнмейн турарын чугаалаан. Бии-Хемниң «Өөк» совхозу, «Кызыл тараачын» колхозу, Барыын-Хемчик районнуң «Большевик» колхозу чижектиг чамдык ажыл-агыйлар чурттаалга бажыннары, культура-амыдырал хандырылгазының черлерин тудар талазы-биле чүгээр ажыдап турза-да, хөй-хөй ажыл-агыйларда бо ажыл четпес чоруп турар.

«Тес-Хем», «УТКА 25 чылы» совхозтарда байдал багай. Бирги чартык чылда оларда чаңгыс-даа чурттаалга бажыңы ажыглалга киргээн. «УТКА 25 чылы» совхозтуң хойжу бригадалар төптеринде мал кажаазындан өске түве чок, а анаа дээвилээн акша хөреңгизиниң чүгле 0,3 хуулун ажыглаан. Улуг-Хем районнуң «Х Улуг хурал» колхозунуң баштаар чери өске черлерден келген кижилер хөлөзилеп алгаш, чүгле колхоз даргазының бажының туттурүп турар. Таңды районнуң «Коммунизминиң херели» колхозунуң малчыннарының 25 хуузунуң чурттаар бажыннары чок. Чурт үлегүрүнүң бүдүргүлелери малчыннарга таарыжыр эдиледдерни, ыяңгыя бажың иштинин хереселдерни четчир санныы-биле кылбайн турарын, Тээлиде даараныла мастерскаязын хаап каапканын, малчыннарга белем чемнер кылып саттайн турарын эш Достак-оол шүгүмчүлээн. Ол бодунуң чугаазының түнелинге тараанын чайгы ажаалгазының четпезин болган мал чемнериниң белеткелиниң ам-даа массалыы-биле калбарбайн турарын демдеглээш, бо ажылдарже кичээнгейни күштелдиреринин чугулазын айыткан.

Чөөн-Хемчик райкүүскомнуң даргазы **К. К. Дилгинмаа** бодунуң чугаазының эгезинге СЭКП ТК-ның июнь Пленумунуң шиитпирлерин районнуң ажылчы чоннарының чаңгыс эп-сеткилдиг хүлээп ап турарын демдеглээш, районда планныг даалгаларның күүсединнин турарының дугайын сессияга илеткээн. Ажылчы чоннарның материал-культурлуг хандырылгазының дугайында эш Дилгинжек бодунуң чугаазынга эмин эртир мактанышкынны кылганы сессияның киржикчилеринге илдең болганын демдеглезе чогуур.

Оон ынай ол чамдык четпестерниң дугайын чугаалаан. «СЭКП XXII съездиниң» колхозтуң даргазы эш Комбукай болгаш «Тыва» совхозтуң директору эш Юртаев малчыннар хандырылгазынче четпес кичээнгей салып турар дээн хирезинде, оларның талазы-биле райкүүскомнуң талазындан кандыг хемчеглер алганын эш Дилгинжек чугаалаваан. Чадаанада электростанцияның эде кылышкынны, хлеб заводунуң болгаш ресторанның тудуу республика организацияларының хандырылгазы четпезинден саадап турар. Ынчангаш хамаарышкан организацияларга негелдени сессияның индириндең ол тургускан.

Депутат **Д. Ч. Салчак** (Ак-Довуракты сөңгүлда округу) Ак-Довуракта түүйбу заводунуң ажылының четпезин бодунуң чугаазынга шүгүмчүлээн. Оон ужурунда тудуг-даа, амыдырал хандырылгазының черлерин-даа түүйбу-биле хандыртынмайн турар. Ак-Довуракта чүнар бажыннын чедишпезин, сүт хандырылгазының четпезин, ажылчыннарның акша төлевирин ой-шаанда төлевээнин, көдээ черлерден ажылдары-биле келгеннерге чурттаалганын таарымчалыг байдалын тургузуп бербейн турарындан оларның ажылга доктаавайн турарын болгаш Кызыл-Мажалыкта хлеб хандырылгазының бергедээшкинин, столованың багай ажылын депутат шүгүмчүлээн. Депутаттың шүгүмчүлелдиг саналдарын Барыын-Хемчик райкүүском кичээнгейге алыры чугула.

Кызыл хооркүүскомнуң даргазы депутат **С. Х. Красный** (Кызыл хоорайда Чеховтуң № 95 сөңгүлда округу) ажылчы чоннарның амыдырал хандырылгазының талазы-биле хоорайда чорудун турар хемчегларнин дугайын чугаалаан, оон-биле кады чоннуң материал-культурлуг хандырылгазында четпестерни ол мининп демдеглээн. Хоорайда 6 чүнар бажыннардан бо хүннерде чүгле 2 чүнар бажын ажыдап турар, сөөлгү чыдарда чаңгыс-даа садыг бажыңы туттунмаан, культура болгаш дыштанылга парыгында столованы хаап каан, чурттаалга бажыңнарының тудуглары дыка саадап турар дээн чижектиг хөй-хөй четпестерни ол демдеглээш, оон чылдагаанны ажыдакчыларның организакчы, инициативчи чоруунун четпезинде деп айыткан.

«Эки бараалгалдың бирозу» чижектиг, өске черлерде нептерээн эки хемчегларни Кызыл хоорайда организаставайн турарын эш Красный мининп демдеглээн. «Эки бараалгалдың бирозу» чижектиг чаа түүлдерни нептередирин хоорай Советиниң бодунуң инициативазындан, оон организакчы чоруундан хамаажыр дээрзи демдеглезе чогуур. Хооркүүскомга амыдырал хандырылгазының штаттан дашкаар кылдызын тургузар деп турарын, республиканың Министрлер Чөвүлели болган Күрпланы планнаашкынга болгаш акшаландырышкынга амыдырал хандырылга черлерин кичээнгейге алырының эргежок чугулазын эш Красный бодунуң чугаазының түнелинде чугаалаан.

Өвүр райкүүскомнуң даргазы **С. С. Сакты-Сюрюнүн** сессияга чугаазы барык-да бот отчёт хевирлиг болган. Малчыннарга 30—40 хире бажыңнарның түгле ханалары туттунган, дилген ыяш материал чогу-биле ол бажыңнарны ажыглалга киирери бергедеп турарын ол демдеглээш, бо талазы-биле райкүүскомнуң кандыг хемчеглер ап турарын чугаалаваан. Ол ышкаш райпонуң талазындан малчыннар хандырылгазынче кичээнгей салбайн, багай ажылдан турда, райкүүскомнуң райпону холга ап шыдавайн турар чогенчиг байдалы эш Сакты-Сюрюнүн чугаазындан илерээн. Харын-даа «Райпо даргазы эш Очур херектиг түүлдерни респотребсоюзтуң баштаар чери-биле ам чугаалажын ал» деп ажылдакчызынга сессияның индириндең эш Сакты-Сюрюң даалга берип турар.

Депутат **Д. Д. Доскар** (Каргының № 24 сөңгүлда округу) ажыл-ишчилерниң эки ажылы, күш-ажылының бүдүрүкчүлүү оларның амыдырал хандырылгазындан улуу-биле хамзаржыр деп демдеглээн. Барыын-Хемчик районнуң Мөңгүп-Тайгада «Малчын» колхозта малчыларның амыдырал хандырылгазында четпестерни депутат боттуг чижектер-биле көргүскен. Колхозтуң 140 хире хойжуларының хөй нуруузу өглерде чурттап турар хирезинде-ле 15 чурттаалга бажыннарының болган 4 чүнар бажыннын тудуу саадап турар. Тудугнуң шынары багай, сөңгө, хаалга, печка чижектиг түүлдерни кылбайн ара каапкан чоруктар бар. Малчыннарга чүгүлә херектиг бараанарны сельпо чагыырга респотребсоюз күүсетпейн турар деп депутаттың шүгүмчүлеп турары черле чөптүр. Мөген-Бүрен чижектиг ырак черлерде малчыннарга чүгүлә хереглелдиң бараанарын чедирип садыгаарынга чаңгыс автолавка күш четпейн турар. Бир автомашинаны сельпога бээр боон респотребсоюз аазаан-даа болза, ол аазаашкын ам-даа күүсеттинмээн. Ыраккы Мөңгүп-Тайгачыларның төлээзи депутат эш Доскарның негелдезинн респотребсоюзтуң баштаар чери өөренип көрүп, ырак-узак черже кичээнгей салыры эргежок чугула.

Депутат **М. Б. Шоймуң** (Нарынның № 100 сөңгүлда округу) малчыннарның амыдырал хандырылгазының талазы-биле «Коммунизмиче орук» колхозтуң баштаар черинин талазындан алган хемчегларин ол чугаалаан. Ында садыг ажылы сөөлгү үеде өзөөн экижээн, радиоприёмник, хевистер, сыртыктар чижектиг, малчыннарның чугула хереглеп турар түүлдерин садыг дамчыштыр колхоз баштаар чери хандырып берип турар. Школзының, эмнелге пунктузунуң, уруглар албан черлериниң септелгези доозулган.

Республиканың чамдык организацияларының адресинге шүгүмчүлеп ол кылган, сельэлектро чери колхоз-биле керээзин күүсетпейн, 40 километр черге электри шүгүмү кылып бээрин саадаткан. Республиканың суг ажыл-агыйының чери эрткен чылын колхозка ийи кудук кылып бээр хүлээгээнин күүсетпээн. Оларның бирээзин кылып берзе-даа оон суу үнмейн, ону катап кылып бээринден ойталап турар. Бо организацияларның мындыг чоруун кичээнгейге алгаш, колхозка дузалаар дугайында Партия-күрүне контроль комитединге депутат сессияның индириндең дилег кылган.

СЭКП Тыва обкомунуң бирги секретары депутат **С. К. Тока** (Сарыг-Септиң барын талакы № 56 сөңгүлда округу) сессияда чугаалажып турар бо айтырыгның дыка чугулазын айыткан. Республиканың ажылчы чоннарының культура-амыдырал хандырылгазын экижээни Коммунистиг партияның болган Совет чазактың улуг сагыш салышкынының болган бистиң партиявистың ленинчи национал политиказының амыдырадда боттанышкынының чаңныңаачак херечензи-дир дээрзин ол демдеглээн.

Ажылчы чоннарның амыдырал хандырылгазын экижидеринге бол түве болза эренгей чугаа, эш Дилгинжек ышкаш хөөредир мактанары эвес, а боттуг, үре түнелдиг, организакчы ажыл болур. Чөөн-Хемчик районнуң «Большевик» болган «Искра» колхозтарының чамдык черлеринде санга кирип турар чүнар бажыннары херек кырында чедир кылдынмаан бажынчыгаштар болганын, ыраккы Мөңгүп-Тайга туржук, Кызылда безин чүнар бажыннар, хеп чүүр чер ажыдавайн турарын, Эрзинде баш таарар чер чогун болган ол ышкаш өске-даа четпестерни эш Тока шүгүмчүлээн. Чоннуң амыдырал хандырылгазының талазы-биле Чөөн-Хемчик районда эки чижектер бар, ол дуржулганы өске районнарга нептередири чугула.

Республиканың амыдырал хандырылга эргелелиниң начальниги эш Ковыршин, садыг министри эш Арланмай, Өвүр райкүүском даргазы эш Сакты-Сюрюн чижектиг чамдык удуртукчу ажылдакчылар сессияга санал бергеш, боттарының четпес ажылын өскелерже чүүр, боттарының ажылды организаставайн турарын эш Тока демдеглээн.

Ажылчы чоннарның культура-амыдырал хандырылгазын улам ынай экижидер талазы-биле төдаргай санаддарын, ылангыя көдээ Советтериниң ролюн бедидип, организастыг ажылын күштелдиреринн эш Тока чугулалап айыткан.

Оон ынаа депутаттар **Х. С. Сат** (Өөктүң № 67 сөңгүлда округу) **С. У. Монгуш** (Кызыл-Мажалыктың № 31 сөңгүлда округу), **А. М. Арланмай** (Дус-Дагның № 63 сөңгүлда округу), **Н. А. Сердобов** (Кызылдың он талакы эриктин № 21 сөңгүлда округу). Бии-Хем райкүүскомнуң даргазы **С. М. Бамр-оол**, республиканың Коммунал ажыл-агый министри **В. М. Еремеев**, Бии-Хем райкүүскомнуң даргазы **Т. С. Бегзи** олар база санал бергеннер.

Барыын-Хемчик районнуң «Тээли» совхозта бот-оруага-чарылгалыг хойжу бригаданың ажыгүнү. Тыва АССР-ниң Дээди Совединиң депутады Иргит Доржу Айнысанович көдээ ажыл-агыйның тергиин ажылдакчызы. Ол 1952 чылдан эгелээш, хойжу болуп ажылдап келген. Ол үе иштинде 340 хойдан 3740 баш хураганнарны ол алган.

ЧУРУКТА: Д. А. Иргит.
Фото В. П. ГОЛЬЦОВТУУ.

Дүжүт ажаап алыышкынынга төлептиг ужуражыр дээш

Республиканың көдээ ажыл-агыйының ажыл-ишчилери часкы хову ажылдарының үезинде күжениишкинниг ажыллааннар. Трактор-ларны болгаш көдээ ажыл-агыйның өске-даа машиналарын шын, чеп ажыглаанының түнелинде, тараа болгаш өске-даа культураларның тарылгазы кыска хуусаада чоруттунган. Чемге хереглээр бол культуралар — кызыл-тастың, чочак-тараанның, күкуруузунын тарылга шөлүү дыка калбарган. Бо ажылга ажылдап турган дыка хөй механизаторлар күш-ажыдың бедик үлегер-чижээн көргүзүп, үлүг-нормаларын дыка ажыр күүседип турганнар.

Ам бистиң ажыл-агыйларывыстың тараа шөлдеринде бедик дүжүт өзүп үнген. Ынгангаш жатказарны, комбайннарны, тараа сөөртүр транспортту ой-шаанда белеткеп, ажыл планнарын чогаадып, бригада бүрүзүнүң кылыр ажылдарын тодаргайлап, тараа келиидезининг, тавычаларны бөлүп бастырарының, тараа дужаалазының болгаш келир чылдың дужүдүнге аңгыс аңдырылгазын чорударының талазы-биле ажылдарның хемчээлин тодарадыры, ону чедиишкинниг шиитпирлээри бистиң мурнувуста турун турар кол сорулга.

«Көк-Тей» совхозтуң механизаторлары үнелиг эгелээшкинни кылганнар. Чурттуң мурнакчы ажыл-агыйларының үлегерин сөзүтаар дүжүт ажаап алыышкынын үзүктел чок шууштурулгалыг арга-биле чорударын олар шиитпирлээн. Ол арга-биле тараанны баштай тавычалай кестирер, а оон соонда бастырылгаже киирер.

Таңды районда «Революциянын чалбыышы» колхозтуң даргазы эш Гудков-биле бистиң корреспондентивис беседа кылып, кускү дүжүт ажаап алыышкынынга ол колхозтуң чанчаар белетиминн турарын сонуургап айтырган. Эш Гудковтуң чугаалааны болза:

— Ам бистин колхозтуң шөлдеринде дүжүттүң өзүп үнүп турары эки. Бо чаагай дүжүттү чогуур үезинде чидириг чокка ажаап алыр дээш, бистин механизаторларывыс болгаш колхозчуларывыс кандыг ажылдарны чорудуун турарыл?

Дүжүт ажаап алыышкынын үзүктел чок шууштурулгалыг арга-биле чорударын нептередир деп эгелекчи саналды үндүрген «Көк-Тей» совхозтуң ажыл-ишчилериниң үлегерин өдербишаан, бис боттарывыстың арга-ларывысты болгаш курлавырларывысты санап көргеш, оларның үлегерин эдерер деп шиитпирлээн бис. Дүжүт ажаап алыышкынынга 30 комбайннар, 21 жатказар ажылдаар.

Август 10-да чочак-тараа кезидезинче киреринн көрдүнген. 10 сиген кезер машиналар-биле 533 гектар шөлде тарыттынган чочак-тараанны 11 хонуктуң иштинде шуптузуп кестиргеш, тавычаларны бастырарынче комбайннарны киирери көрдүнген болгаш бо ажылды 7 хонук иштинде доозар. Тараанын бышкан аайы-биле 21 жатказар ажылдап киринтер. 5550 гектарны 7 хонук иштинде кестирип болур деп баш удур саналн көрген бис. Кезилде доостуру билекле комбайн парыгы тавычаларны бастырып эгелээр. Тараа культураларының бастырылгазы-биле чергелештир ажыстан саваң чайладырын болгаш аңгыс аңдарылгазын организастаар. Бистиң бодап турарывыс-биле алырга, бо ажылга сентябрь 19-ка чедир «ДТ-54» деп 14 тракторлар, а оон соонда 16 тракторлар, шуптуу 30 тракторлар ажылдаар. Ынчангаш хүнде ортумаа-биле 500 гектар аңгыс аңдартынар. Оон түнелинде күскү донат дүшкүжеге чедир 7000 гектар аңгыс аңдартынар.

— Ол улуг ажылдарны күүседир талазы-биле ам чүү кылдынганыл база мындыг ажылдар чоруп турарыл?

Көдээ ажыл-агый продуктуларын бүдүрериниң болгаш белеткээринин министерствозунуң бүдүргүлге эргелелиниң түскай эртемнигларн-биле кады дүжүт ажаап алыышкынынын болгаш аңгыс аңдарылгазынын талазы-биле бүгү ажылдарны комплексилиг чорударының тодаргай хемчегларин ажыдап кылган бис.

Жатка болгаш комбайн агрегаттарының ажылының планнары, графиги бистe чогаттынган. 21 жатка-биле хүнде 790 гектарны кестирип турган, 7 хонуктуң иштинде 5550 гектарны тавычалай кестирип аптар бис. Ындыг бүдүрүкчүлүү чорукту чүнүн ачызында чедип ап болурул дээрге, хамыктың мурнунда чурттуң көдээ ажыл-агыйынын мурнакчы механизаторларының үлегерин сөзүтаар кожуулуг жатказарның дурген ажылынын ачызында чедип алыр бодап турар бис.

Шуптуу чүве оон-биле болу бербес. Оон ынай жатказарның ийи ээлчегинг ажыддаарын организастаар бис. Тавычаларны бөлүп бастырарынга комбайннарны ажыглаарының санаашкыннары база-ла кылдынган. 30 комбайн-биле хүнде 450 гектар шөлдүн тавычаларын бастырып болурунун аргазы бар. Ынчангаш бо ажылды 19 хонукта доозуптар бис. Ол дээрге чурттуң мурнакчы ажыл-агыйлары-биле дөмейлээрге, узун хуусаа деп чүве билдингир, ынчаза-да бо ажылды эң кыска хуусаада чорудуп болурунун аргаларын ажыглаар бис. Чүвениң ужуру чүгле жатка эвес, харын комбайн агрегаттары бистe чедиишпейн турарында.

Тавычалай кестирген тарааны бастырарынга 30, а харын оон-даа хөй комбайннар ажылдап болур деп чугаалаан болгай мен. Ол агрегаттарны дуржулгалыг механизаторлардан четчелеп тургузар бис. Амгы үеде бистин ажыл-агыйывыста комбайнарга болгаш илчирбелиг тракторларга хереглээр артык кезектер чедиишпейн турар.

Баштаар черниң чоокта чаа болуп эрткен хуралынга дүжүт ажаап алыышкынының календарь планын, ажаап алыышкын үезинде күш-ажылдың бүдүрүкчүлүүн бедидериниң дугайын чугаалажын көргеп бис. Баштаар черниң кежигүннери техника септелгезинде бар четпестерни шынгыы шүгүмчүлээннер. Септелгеде ажылдап турар ажылчыннар боттарының долу күжү-биле ажылдавайн турар. Чаа жатказарны чыып эптээр ажылдар коңчуг оожум чоруун турар.

Кывар чаар материалдарны бистиң нефтебазавыска эккелбейн турары канчап-даа таарышпас. Амгы үеде базада дизель одалгалары, чүве чаар үстер чок. Тарылганың ажаалдазы, суггарылгазы, оон болбазырадылгазы, мал чеминиң белеткели ышкаш чугула ажылдар үстүн турар. Кызылда нефтебазанын удуртукчулары бистиң бо шүгүмчүлелиг саналдарывысты өөренип көргеш, кывар-чаар материалдарны дурген сөөртүр талазы-биле чогуур хемчегларни алыр боор деп бодап турар бис.

Бистин бодап турарывыс-биле алырга, механизаторларның күш-ажылының материалдыг шаңналынче, ажылдап турар кижилерге культура-амыдыралдың таарымчалыг байдалдарын тургузарынче онза кичээнгей салдынган турар. Бо бүгүнүн үнезинн кылдыр хүн бүрүнүн ээлчег нормаларын ажыр күүседири, механизаторларны акша шаңналы-биле шаңнаары көрдүнген.

— Бо талазы-биле тодаргай чүү кылдынган турар ужурлугул?

Хамыктың мурнунда хову турлагларын бүрүн дериир, кускү агитация-биле шимээр бис. Хову турлагларынга столованарны ажыткаш, чиик өртектиг чемнерни анаа белеткээр болгаш кижилер-биле хүн бүрүнүн кижизидиргиг ажылынче кол кичээнгейни салыр бис. Социалистиг чарышты улам калбартып, ону дээштиг болдуруп, мурнакчыларның дуржулгазын нептередип, ону хана солуннарга чыгыдып, механизаторлар ортузунга бесседаларны үргүлчү чорудуп турган, оон ачызында бар техниканы улам бедик бүдүрүкчүлүг ажыглаарын чедип алыр бис.

Бистин колхозувустун кежигүннери чеди чыдыш бешки чылының дүжүт ажаап алыышкынын чогуур хуусаазында, эки шынарлыг чоруткаш, күүне мурнунга бирги чергенин хүлээлгезин — тараа садарын алдарлы-биле күүседир болгаш бистиң республиканың социалистиг хүлээлгелериниң чедиишкинниг күүсеттинериниге кескү салыышкынны киирер.

Шалынчы тудугжулар

Тожу районнуң «Совет Тыва» колхозунда Бараан Дугурга баштаткан тудугжулар бригадазы эки ажылы дээш мактадып турар.

Бригаданың составында 12 кижи. Оларның кылган тудугларының шынары-даа эки, ажылдың темпиндаа дүргеи.

Бригада бо чылдың март айдан эгелээш сүт-бараан фермазының төвүнге чуртталганын ийи өрээл бажыныың тудуун, инектиң бир улуг кажаазын крышаларын дооскан. Колхоз төвүнге чурттаганын үш бажыннарын тутkан.

Июнь айның бирги чартыында беш өрээлдиг эмнелге бажыңын тудуп эгелээн.— Бо тудугну сентябрь айда ажыглалга киирер дээш ажылдап турар бис—деп, бригадир Бараан Дугур чугаалап турар.

Тудугжуларның аразында эштер Дамчыл Эзрилге, Бараан Иван, Бараан Шөм, Бараан Чөргаа, Бараан Үчүүкей олар хүн бүрүнүн ажыл нормазын 125—130 хуу күүседип турар.

Х. СЕРЕН.

ОЪТТУГ ЧАЙЛАГЛАР

Ам таптыг-ла мал чайлагладыышкынының түлүк өйү. Ниитиинин малын оът-сигенниг чайлагларга семиртири — ол дээрге келир кыжын мал семис күштүг болурунун бир улуг курлавыры. Улуг-Хем районнуң «Х Улуг хурал» көдээ ажылагый артелининн малчыннары ынчангаш олче онза кичээнгей салып турар. Артельдин үш кодан хою Баян-Кол бажында, Терлиг-Хая болган Хаттыг-Тайга деп черлерде эки одарларда четкен. Хойжулар Х. Назыттай, Докуй, Ч. Доржу олариың каадында хойлар эки семирип турар.

О. ОЙДУП-ООЛ.

Допчузу-биле

Барыын-Хемчик районнуң Эрги-Барлык 8 чыл школазында сентелге кидин-түлүк чоруп турар. Чазаныкчы башкы эш Седен-Дамбаа, Хомушку Досумаага удуртkан хереженнер звеносу база Хомушку Очур, Донгак Дагаага удуртkан звенолар эки ажылдыг. Сентелгени август 1-де доозар дээш күжениишкинниг ажылдап туралар.

А. ЕВРОП.

• • •

Тоора-Хем 11 чыл школазының 10-гу классчылары будүргүлге практиказын Азас хөлге балыктап эрттиргеннер. Олар практика үезинде хөйнү билип алган болгаш бригадир эш Найданга база бүгү балыкчыларга чүректин ханызындан өөрүп четтиргенин илередип турар.

В. ТИМОФЕЕВ.

База катап чырытса

Комсомолчу прожектор Улуг-Хем районнуң «Чодураа» колхозта кандыг байдалдыгыл? Бо чылдың май айга чедир комсомолчу прожектор эки ажылдап, ажыктыг ажыл кылбастарны, хөй-ниити черлеринге чүрүм үрээлерни сойгалап илереткени дээштиг боон турган.

Сөөлгү үеде ол хана солун үнметтээн, харын-даа оон редактору безин билдинмес болган. Бо бүгүнү колхозта комсомол эте организациязының секретары Чамбал Сурун-оол чүү деп бодап турар иргн?

Н. СУНДУЙ-ООЛ.

РСДРП-НИН II СЪЕЗДИЗИНИҢ 60 ЧЫЛ ОЮНГА

Партияның чаарткан ОРАНЫ

Сонгу Казахстанның ыраккы ховуларынга большевиктер партиязының дугайында медээ дынналып кээп турар үеде Рахмет Малдыбаевтин өөнге кыйыраан кавайга эрги хөй кежинде ораап каан бичии оол аатының чыткан. Сээн Галимниң аас-кежиктиг үе-шагда чурттаар-дыр—деп, оолдуң алазынга, оон болу-да ышкаш көшкүн кадарчылар чугаалап турганнар. Хаанны болгаш байларны ойладыр деп турар улус база тыпты берген. Тараачыннар болгаш кадарчылар бистер чернин, малдын ээдери болу бээр. Делегейде кандыг-даа дыл кырында ядыылар чок болур.

— О, ядыылар көвей болгай, кайын оларга ынча аас-кежикти тып бээрил?—деп, Рахмет удурланган. Сонгу Казахстан ол ойде ядыы-түренгилерниң ораны, оон хөй кезинге туруи суурлар чок турган. Чоннун амыдыралының чаңгыс үндезини — мал чамдык чылдарда чуттан бүрүнү-биле кырлып каар турган. Тараа тарылгазы-даа казах ядыыларнын амыдыралын чиигеттээн. 1913 чылда Петропавловский уезлинин чер ажылдакчызынын акша орудгазы 5 көпеек турган. Манза эртем-билиг дугайы канчап сагышка кирер деп? Байлар ядыыларны өөретпес-даа турганнар ынчаш. Ол үеде чүс оолдарнын чүгле үжү школага өөренип турган. Ынчаарга чүс урулларнын—чүгле чаңгызы өөренир турган. Эр казах чурттакчыларнын бир мунундан 33 кижи бижик билир, а бир мун казах херээженнерден—чүгле дерту бижик билир турган. Ол дугайында 1857 чылдың чизези чугаалап турар.

Көшкүн чоннун күзеп чорааны өскерлиишкиннерни: «Ленин», «Октябрь» деп сөстер-биле чон холбаштырып турар. Улуг оруктардан ыракта колхозчу аалдар өзүп эгелээн. Ыштыг өглер бажыннарга орнун чайлап бергеннер. Баштайгы школалар болгаш эмнелгелер тургустунуп эгелээн. Машиналар-биле кады ол үеге чедир билдингир, ынчаза-да бо ажылды эң кыска хуусаада чорудуп болурунун аргаларын ажыглаар бис. Чүвениң ужуру чүгле жатка эвес, харын комбайн агрегаттары бистe чедиишпейн турарында.

Совет эрге-чагырганың баштайгы чылдарындан эгелеп-ле Коммунистиг партия чуртун экономиказының көдүрүүшкүнүнүн дугайында могаг чокка сагыш салып турган. 1920 чылда В. И. Ленинниң саналын бүүгаар карак четпес хөвүга бир дугаар—Петропавловскиден Кокчетов чедир—демир орук тудуп эгелээн.

Шаанда ол черлерни «Пайдасыз жер» (ажык чок чер) деп адап турган. Ам ону алдын чер деп адап турар. Мурнунда Рахметтиң өг-бүлезинн тоттуруп шыдавас турган хөвү ам чонга бараан болуп турар. Ам ында чыл санында улуг хоорайга чылда чедер тараанны күрүнеге дужаап турар совхозтар бар. А бүгү Сонгу Казахстаннын аңдарган кур чердиг областы Европада хөй-хөй күрүнелерни бүгү чурттакчыларын хандырып болур тараанны чыл бүрүде берип турар.

Чажындан-на ада-не чок арткан Кулимжан Ужегеновтун болгаш Касен Кутпаевтин Казахстанга салымчолу революция мурнунда кандыг болур турганын ам бодаары берге эвес. Олар ам хүнүлүг кижилер — күш-ажылдың мурнакчылары. Оларның хөректеринде—Ленин орденнери, механизатор Абу Сыззынов—Социалистиг Күш-ажылдың Маалыры.

Областың өске эрги чурттакчызы —комбайнер Күргазы Жанбутинов партияның төөгүлүг XXII съездиниң ажылынга киржип турган. Казах интеллигентилерниң саны көвүдээн. Ам областа чүс чурттакчы бүрүзүнге бир башкы, 150 чурттакчы бүрүзүнге—бир эмчи онаажып турар. 150 кижиниң бирээзи-ле инженер азы техник. Ында бижик билбес кижи чок. Областа культура болгаш эмнелге черлериниң четкизи калбарган.

А чаа чурттаганың эртенги халазында төрүттүүген Галим Малдыбаевтин салым-чолу кандыг болганы? Ол ам бүгүденин хүнүлүгелдиг кижизи—сураглыг чогаалчы. Ол бодунуң аналарынын чурту, төрээн Ленин аттыг аалда чурттап турар. «Бистин амгы үевис кайгамчык, ынчаарга келир үевис оон-даа артык болур. Бис коммунизм үезинде чурттаар бис, анаа мен бүзүрээр мен»—деп Галим Малдыбаев болуунун Коммунистиг партияның XXII съезизинге турасказаткан түүлдерининн бирээзинге бижээн.— Партияның созу оон ажыл-херээ-биле кажан-даа карышпайн турар. Мен анаа бодуимуун партиямның II съездизинден XXII съездизинге чедир, партияның бирги Программазындан үшкү Программазынга чедир чурттаан үзүн чурттагам дургузунда бүзүрээн мен.

И. ВАРОВ,
(СЭТА-ның корр.).
Петропавловск.

Суурувус ногаан апарган

Ленин аттыг колхозувустуң төвү Кызыл-Чыраа суур чаа-чаа бажыннар-биле немешпишаан, чыл бүрүде улам-на калбарып, чаагайжып орар, оон калбак-делгем кудумчуларының хажыларында. колхозчуларның чурттарга бажыннарының, культура-чырыдыышкын албан черлериниң чанында тарымал ыяштар, чадан үнүштер дыка көвүдээн. Чүгле бо чылын безин Ийме көдээ Совединиң күүскомунун (даргазы эш А. Аракчаа), оон депутатта-рының эки организастаары-биле суурның чурттакчылары 2110 ажыг дөс ыяштарны болгаш чадан үнүштерни немей олурганнар.

Колхозчу суурнуң Ленин кудумчузунда 1000 метр хемчээлдиг штакет кажаапы тутказ, ында хөй санныг янзы-бүрү ыяштарны болгаш чадан үнүштерни өстүрүп үндүрген. Суурнуң көдээ клубунуң баарын дургаар 800 метр хемчээлдиг кажаа иштинде 800 ажыг дөс ыяштарны база олурткан.

Көдээ Совет ажылчы чоннарны чүгле ыяш тарылгазыиче эвес, харын ыяштыг кажаалар, ону ажаап суггарар база хүн бүрү организастаа келген. Суурнуң хөй ыяш олурткан кевектерни суггарары-биле бүга суун үндүргүлээн. Будумчуларда, сад-сесерликтерде ыяштарның кажааларын үргүлчү септеп база немей туткулап турар.

Колхозчу суурну чаагайжыдып, ногаанчыдар ажылга колхозчулар М. Маннаа, Д. Белдир-оол, В. Ондар, М. Дакпай, М. Намзын, башкылар Х. Алдын-оол, Д. Доржу, школа ажылдакчызы Т. Сотпа олар үргүлчү-ле идепкейлиг киржип келгеннер. Чүгле бо чылын безин оларның түсбүрүзү-ле 10-дан 17 дөс чедир янзы-бүрү ыяштарны олуртуп, 10 ажыг метр хемчээлдиг черде штакет кажааларны кылганнар.

Көдээ Совет ыяш тарылгазын чүгле суурга эвес, харын хойжу бригадалар төптеринге олурткурун база организастаан. Чижээ, № 2 бригаданың төвү—Сарыг-Сигеңде 1962 чылдың күзүнүкде олурткан 270 ажыг дөс ыяштар ам чаш арыг боон өзе берген. № 1 болгаш 3 бригадалар төптеринде ыяш тарылгазы база-ла эгелеп турар.

Ынчангаш бодунуң суурун болгаш бригадалар төптерин чаагайжыдар талазы-биле колхозчу массаларның чедип алган чедишкиннерин бижыглап, ылангыя олурткан ыяштарны үргүлчү сугтарарынче, оларның ажаалдазын экижидерин чүгүлә.

О. АРАКЧАА.

Чөөн-Хемчик район.

АГИТАТОР

Доржу Дамдыновичиң Түлуштуң назы-харыы элээн улгады берген кижи. Ол хиреде-ле оналшкан ажылы, хөйниитиниң херээ дээш амыр-дыжындаа бодавас, чер-даа ыраксымнас чоруп-ла каар. Ам үеде ол Улуг-Хем районнуң «Найырал» совхозунуң Кара-Тал салбырының малчыннарында почтачылавышаан агитатор хүлээлгезин эки күүседип турар.

1933 чылдан бээр партия кежигүнү ол хоочун коммунистиң ажыл-херек дээш ыңдыг чүткүлдүг чоруу оон мурнундагы ажыл, амыдыралындан салгалып келген. Баштай ол Кызыл хоорайга тудугжулап, оон соонда көдээ Совет даргалап, а сөөлүг чылдарда совхозка хойжулап ажылдап чораан. Кала-даа ажылдап чораан, эш Түлуш ажыл-херекке чүткүлдүүн, хөй-ниитиниң ажылынга кызымаан көргүзүп келген. Харын мооң ужурунда оон назыны улгады берзе-даа, ырак-узак малчыннарга почта чедирер чугула ажылды аңаа бүзүревишаан. агитаторлаар хүлээлгени аңаа дааскан.

Хоочун коммунист Кара-Тал салбырының малчыннарынга, ылангыя ырак-узак одарлар—Кара-Тургуга, Буйлуг-Хемде, Ортаа-Хемде хойжуларга почтаны үргүлчү чедирип турар. Оон барып турар малчыннарында чагыга чок кижи чок. Ол бүгүнү почтачы боду организастап чагыткан.

Доржу Дамдыновичиниң чедип келирин малчыннар четтикпейн маңнап, ол келирге улуг өөрүшкү болгаш хүндүткел-биле ужуражып турарлар, чүге дээрге, почтачы чүгле чаа солуннар, чагаалар чедирип келир эвес, оон-биле кады чаа, сонуурганчыг, өөрүнчүг медээлерни база экъзар кижи. Республикада, район иштинде-даа солун чүүлдерни совхозтуң ажыл, амыдыралында чаа болгаш депшилгелиг чүүлдерни ол үргүлчү хайгаарап, билип ап турар. Моон ужурунда оон улуска кылып берип турар беседалары солун болгаш билдингир, кижилериниң сеткил-сагыжын хайындырып, оларга чаа чүвелерни сүмелеп турар.

Агитаторуң бир-ле катап ыраазүзак черлерде малчыннарга чораан хүнү оон бодунга-даа, малчыннарга-даа уттундурбас болуп артып калган. Ол хүн агитатор мурнукуну ышкаш, экжелген чаа солуннарын кижилерге үлеп берип турза-даа оон арын-шырайы аңаа эвес өөрүшкүлүг болган. Чүү-ле солун чүүл болган ирги деп бодаан малчыннар солуннарын ажып көрбейн-даа, агитаторже манагынып көрүп олургулаар болганнар. Ынчан агитатор: «Солуннарыңар ашкылап көрүнер-даан» деп, баштаксымаар аян-биле сүмелээр болган. Шынап-ла малчыннар солуннарын ажып көөрге, кайгамчык болуушкуннарының — СЭКП Төп Комитединиң июнь Пленумунуң ажылының отчёду, маадырлыг космонавтар Валентина Терешкова биле Валерий Быковскийниң космоста кады чеңишкинниг ужудуушкунунуң дугайында медээлер бар болган!

Улуг, делгем Төрээн чурттa магаданчыг болуушкуннарның дугайын баштайгы удаа дыңнап турар кижилерниң өөрүшкүзүн, сеткил-сагыжының хайнығышкынын көргеш, кырган агитатор иштинде аажок өөрүп: «Бо хире чаагай медээни ырак черде ажылдап турар кижилерге чедирип берип чоруурү база-ла хүндүлүг хүлээлге-дир ийин бо» деп бодап, чоргаарланган.

Бир кезек солуннарны мурнун булаажып, ыыт-шимээнниг номчаан соонда, агитаторга айтырыглар-даа үрдүнүп-ла келген. Ону кырган коммунист далаш чокка, ынчалзажок арай мөгүдексей аарак харылап олурган. Беседа төнүп чорда, агитатор олурганнарже көргеш: «Бо солуннарынар эки номчуп, харын-даа көрбээн-дир ийин бо» деп бодап, чоргаарланган.

Бир кезек солуннарны мурнун булаажып, ыыт-шимээнниг номчаан соонда, агитаторга айтырыглар-даа үрдүнүп-ла келген. Ону кырган коммунист далаш чокка, ынчалзажок арай мөгүдексей аарак харылап олурган. Беседа төнүп чорда, агитатор олурганнарже көргеш: «Бо солуннарынар эки номчуп, харын-даа көрбээн-дир ийин бо» деп бодап, чоргаарланган.

Хоочун коммунист, чүткүлдүг агитатор бодунуң ажыл-хүлээлгезин болгаш агитаторлаар партийжи даалгазын күүседип, улуг чоруктуң чогудуп, ынчаар ажылдап турар.

Д. ШОЙДАР.

АДА-ИЕЛЕР, УТПАҢАР

Чаа өөредилге чылы удавас келир болгай. Бо дугайында ада-иелер бага-ла ханыр боданза чогуур. Уругларын школага белеткевейн, оларны деривейн, «үези чедип кээрге аппарып кагбас бе» дээр бодалдар чамдык ада-иелерге турар. Ол шын эвес. Сентябрь ай-даа келир. Өөреникчилер школага чыглып келир. Өөренири-биле келген уругларның даштыкы хеви, тодаргайларга идик-хеви шокар болгулаар. Херек кырында школачыга форма херек, ада-ие ону бодаза эки. Хенти садып бээрде назыхар аайы-биле шилип херек. Оолдарга костюм, чүвүр, кур, бөрт, ботинка, а уругларга хүрең өңнүг платье, фартук, баштарынга таарымчалыг ленталарлыг, ботинкалыг болур. Оолдар-даа, уруглар-даа ак мойнудуруктарлыг болур. Чамдык ада-ие үези келирге боданыр болгай, ол шын эвес. Ие арттырып маңап орбайн, сураглаар херек.

Ол ышкаш ада-ие бүрүзү уругларын четчир санныг өөредилге номнары, янзы-бүрү өөредилге хереккелдери-биле хандырар апаар. Ылангыя көдээ школаларга мындыг чүүлдер тургулаан. Черчение, чурулга эртеми база өң кол эртем. Аңаа тускай альбомнар, янзы-бүрү будуктар, өөнүг карандаштар, янзы-бүрү бөдүүн карандаштар, готовальня, янзы-бүрү хевирниң шугуннары херек. Ада-иениң чүгүлә кичээнгей салбаны-биле өөреникчилер ындыг хереккелдерге чединмес чүүлге таваржып, эртемге ханы өөренип алырынга шаптыктаныр турар.

Ада-иелер өөреникчи уругларынга идик-хептиң, өөредилге хереккелдерин садып бергеш, ажыглалының талазы-биле хыналданы үргүлчү чорудуп, арыг-шевергин эдилеп, ажыглаарынга чанчылдарны бээри чүгүлә. Чамдык ада-иелер уругларын эки хандырар-ла, ындыг-даа болза хыналданы үргүлчү чорутпайн баар. Ынчангаш уруглар идик-хевин арыг-силиг эдилевес, камнавас; өөредилге хереккелин чидирер, үрээр, хирлендирер чоруктарга таваржып турар. Бо бүгү дээрге ада-иениң талазындан хыналданың, негелдениң кошкаандан боон турар.

О. МАСПЫЙ-ООЛ.

Чөөн-Хемчик район.

Белоруссияның машина үлетпүрүнде чаа улуг будүрүлге немешнен. Минскиде мотор заводу амыглалда кирген. Ол заводту тергиин кыска хуусаада — ийи чыл дургузунда тудуп дооскан. Ында бүгү ажылдарны механизастаан. Будүрүлгени автоматтыг болгаш чартык автоматтыг дерилге-биле дерззн.

Бо чурумта көргүскем кол конвейерни онзагай кылдыр тудуп ыяргап. Шала кырында тускай тургусчан хереиселде моторларны тургускан. Оларже кайы-даа талазындан хостуу-биже кирип болур. Каш минута болгаш-ла «шаланың» кезии шимчеп чоруп турар болгаш моторларны дараазында операцияже дамчыдып берип турар. Аңаа оларны амыдаарынга эң-не таарымчалыг бедиике автомат-биле тургузуп турар. Чүүтерни автомат-биле адрестээн аксылыг конвейер умунда хөделип турар. Конвейер белен моторну сегирип алгаш оны хостуг шенелде черинче чедирип берип турар. Бүгү ажылдарны база катап механизмнер күүседип эгелээр. Моторну хынап көөр черинге автоматты быжыглап, шенелдениң чурумун автоматтыг тургузуп турар.

Ындыг янзылыг чаа чүүлдер будүрүлгеде хөй. Ол болза моторларны автоматтыг чыып эптээриниң шугуму, тырыкы шугумда металл ажылдап кылыр автоматтар кезектерни, белдирлерни болгаш шимчедикчилерни дамчыдарын бүрүн автоматчыткаңы, кескиндилерни автоматтыг транспортаары болгаш еске-даа хөй-хөй чүүлдер-дир. Бо бүгү күш-ажылды дыка чигедип, оон будүрүкчүлүүн бедидип турар. «ММЗ» деп маркалыг моторлар ам безин чурттуң дыка хөй районнарынче чоруп турар.

СЭТА-ның фотохрониказы.

Фото В. ЛУПЕЙКОНУУ.

Редакцияга ЧАГААЛАР

Коя сөстен—боттуг дузаже

Биче чаштарга бистиң белээвис — школаны бүгү талазы-биле чараш, көрүштүг кылдыр септеп дерип сөңнээри. Бүгү талазы-биле көрүштүг сентеттинген, дериттинген школа бирги хүнден эгелээш-ле, школачыларның эстетиктиг кижизидилгезинге улуг рольду ойнап, оларны чаагаарла өөредилгеже мобилизастап, класчараш чүүлге ынакшыдар. Маңаа Чөөн-Хемчик районнуң Ленин аттыг колхозта Ийме сес чыл школазының башкылар, бүгү ада-иелер коллективиниң колхозчуларның ниити хуралынга хүлээп алганы социалистиг кыйгырыы, оларның демниг күш-ажыды кайы-даа школаларга, ада-иелерге үлегер-чижек болуру чугаажок.

А ол бүгү «Улуг-Хая» совхозтуң Арыг-Бажында № 1 салбырының удуртукчуларын дүмедип, сеткилин човадып турар бе? Чок. Совхозтуң ол салбырының эргелекчизи эш Бегзи, парторганизация секретары эш Бичелдей чаңгыс-даа катап школаның септедгедин сонуургап, айтырыш көрбээннер. Азы ажылының «бачымы» ындыг улус чүве ийик бе. Ында ада-ие комитеди школага хамаарыштыр чаңгыс-даа боттуг дуза чедирбээн. Комитеттиң даргазы кымыл дээрзин билип алыры бергедээн.

Чоокта чаа школага шеф чарлаары-биле ада-иелер комитединиң даргазы тып чадааш, оон кежигүнү ясли повары Сулапайга чеде бээдим.

— Школага шеф эрттирери-биле ада-иелер комитеди-биле сүмележир дээш келдим. Даргазың кым-даа билбес боор чүве-дир. Чогум кайызы ирги? — деп айтырдым.

— Мен оон кежигүнү мен. Ам чогум та кайызы дарга апарган чүве-дир. Мурнунда Даваа тургаш... Шефтеэр чүве болза ада-иелер комитединиң кежигүннеринге дамчыткай мен аан. Олар боттарының харылап турар кудумчуларының чурттакчыларын чыып экъзар—ядк.

— Четтирдим. Ынчап көрүнерем. Мен салбырның удуртукчулары-биле дугуржуп көрейн — дигеш, үнүп чоруптум.

Салбырның конторазында даргалар ажыл-агый дугайында чугаалашкан турлар. Парторг Бичелдей, эргелекчи Бегзи дээш даргалар-да хөй. Иштимде өөруурүм-даа аажок. Хурал төөгүже маңаап, шеф дугайын чүү гаалаадым.

— Чүүлдүг айтырыг-дыр. Бис боттарывыс-даа болза киржир бис — деп, даргаларым маңи-биле уткудулар. Ам чүгле чарлалда. Даргалардаа аазаан.

Шүлүктеп тургаш бижээн, кол сөстүг чарлаг шеф болур хүнге чедир суурнуң төвүнге үш хонукта бараан боон келген.

Чарлалды совхозтуң парткому, ада-иелер комитединиң болгаш школа директизының мурнундан бижээн. Чүгле шүлүк хевирлиг боордан башка багай чүве-даа чок, харын коммунистиг күш-ажылче кыйгырып турар утка-шынарлыг чарлал болду.

Шеф хүнү келген. Эртен эрте тургулап келген, ында-мында маңнашкылаан кижилер-ле долу. Ол бодүктүң араазында бистиң школаның директору Самбала Шивит база.

— Шефчилер-даа хөй-ле келир боор, ажылчын күжүн канчалдыр таарыштыр тургусса эки чоор—деп ажаанзырап, сеткил өөрээн бодум школа хериминиң иштинге айыттынган шак четпейн турда чедип кел-дим. Школа ажылчыны Татьяна Бургунтосовадан өске кым-даа чок болду. Ус-шак эртип-ле тур...

«Ылангаңының бажың ыт чиниң» дижири ышкаш суурнуң «бис боттарывыс-даа болза киржир бис» дээн даргалары-даа, ада-ие комитединдеда кижи келбээн.

— Шефтя директор сонгалдаткан деп турбады бе, боду Сенекте кудаже чоруткан-дыр — деп чугаа дыңналы берди. Ам-на хамык идегел бүстүп дүшкен. Школага «шефтээшкин» шак ынчалдыр доозулган.

— Мен бо школага чедип чыг ажылдап тур мен. Ада-ие комитеди бар деп куруг сөстеп башка чүүдээ көрбээн мен. Кышкы, часкы дыштанылгаларда безин школа чугайлажып берииер деп дилеп, чалап чадавас улус бис — деп, Татьяна Бургунтосованың чугаазынга оң-да школаның ажылчыны Окчаа Комбу улашты.

Удавас өөредилге эгелээр болгай. А бисте септелге шак ындыг байдалда. Ында техниктиг ажылдакчыларның кызымаккай, шудургу ажылының ачызында чедип чүс кубометр оттуглар ыяш дажыттынган, интернатта дөрт, школада бир печка салдынган болгаш дөрт печка седиттиг-ген. Школаның, интернаттың, столоваянның малгаштаашкыны, бирги чугайлаашкыны доозулган. Ол ышкаш дозулаашкын хевээр. Химия, физика, күш-культура кабинеттериниң дериишкини четче эвес. Улуг-Хем районозунуң чогуур черлерже акша шилчитпейн турарындан өөредилгениң четчир санныг ном дептерлери, көргүзүг материалдары болгаш күрүне хандырылганынга турар уруглар-ның идик-хеви ам-даа саттынмаан. Ирээн шалаларны солуур материалдар үлетпүр комбинадында-даа, совхозта-даа чок. Кызылдың кол дерилге болгаш хандырылга базазындан алган бежен санныг парталарывыс хырба чогундан чыдар. Совхоз керээ ёзугаар ийи чүс кубометр ыяжын мынчага дээр белеткевээн.

«Демниг саскан теве тудуп чиир» дээн ышкаш, хөй ада-иелер уругларының өөренип турар школазын шефтежир чүве болза дыка-ла ажыктыг чүүлдерни кылып, үнелиг үешкты кампан алыр турган ийик.

Арыг-Бажы сес чыл школазында ада-иелер комитеди кандыг-даа ажыл чоруттайн, школа-биле сырый харылзаа тударын, оон улуг чөленгинжи болур хүлээлгезин чүгле үттупкан эвес, харын саазын кырында ады артканы илден-дир.

Ынчангаш «Улуг-Хая» совхозтуң Арыг-Бажы салбырының удуртукчулары, ада-иелер комитеди саазын кырынга каас-коя чарлалдар астырып, хоозун аазаашкыннар кылып турбайн, боттуг ажыл-херек-биле төрээн школазынга дузаны чедирип, оон-биле быжыг харылзаны тудуп, школаның артказын ыяжын кыска хуусаада белеткеткеш, сөөртүрүп бээри негеттиниң турар.

Т. ХОВАЛЫГ.

Харыылаттынмаан айтырыг

— Бажың чок бергедедим, дуза-лаар арганар чүл, дарга?

— Саянга улуг электростанциязын тутказ соонда силерниң бо суурнарны суг шыва алы бээр апаар болгай. Ындыг болганда маңаа чаа тудуг кылганының ажыы чок.

— Чаа суур тудар черни шилип алгаш, ам кылыр тудугларыны аңаа тудуп эгелей берзе?

«Куш-ажылдың хостуу» колхозтуң Эйлиг-Хем бригадазында колхозчулар-биле колхоз даргазының аразында чурттаалганың чаа тудугларының дугайында чугаа мынчаар эгелээшле ара соксап турар. Сөөлүг айтырыга дарга кандыг-даа харыы бербейн турар.

Суурнуң келир үезиниң айтырыы ындыг-ла-дыр харын. Ол үеге чедир кижилер ам-даа бо суурга каш чылдарны чурттап эртер апаар болгай. А суурда хлеб быжырар печкалар чаңгыс-даа бажында чок. Мурнунда туттунган бажыңнарның кладовкалары база чок. Школага .алзээн хөй чурттаалга бажыңнарынга болгаш бүдүрүлге чериниге септелге негеттиниң турар. 50 км ырак Торгалыгнан ында-хаая сөөртүп экъзелген манзылар мал тудугларынга безин чедишпейн турар. Оон кадында бригадада чамдык дарга баштыг кижилер эрге-дужаалын ажыглап алгаш, боттарының хуузунда хереглеглинге оон база-ла эмирип ап турарлар.

Ынчангаш бо бригаданың чоогунда тудуг материалдары кезип белеткээр тайга-даа бар, ол материалдарны сөөртүр транспорт-даа бар чүве болганда пилорамаиы маңаа катап турузарын болгаш чурттаар бажың чок колхозчуларның бажың дугайында айтырыын дарый шиитпирлеп бээрии колхоз баштаар черинден негеп тур бис.

К. НОРБУ.

Улуг-Хем район.

Акы-дуңма социалистиг чурттарда

Чехословакияның ажылчы чоннарының XIV кинофестивалы доозулган. Ада-чурттуң болгаш даштыкы киноларның массалыг көрүлдези ында чыл бүрүде-ле кино уран чүүлүнүң улуг байырлалы кылдыр эртип турар. Хөй чылдарның чаагай чаңчылы бодуңуң салдарын ханыладып, республиканың культура амыдыралының чарылбас кезээ болган — кино көргүчулериниң улуг хүндүткелин эдилеп турар. ЧССР-де 4 муң кинотеатрлар, оон 400-зү делгем экранныг, клубтарда болгаш өөредилге черлеринде 17 муң ажыг киноустановкалар ажылдап турар. 13,7 миллион чоннуг чуртта чыл бүрүде-ле чүс-чүс миллион кижи кино көрүп турар.

Ажылчы чоннарның фестивалының географтыг болгаш темалыг хемчээли кажангызындан-даа артык делгем болгаш ханы кыдыр калбарган. Аңаа Чехословакияның 30 ажыг улуг-улуг хоорайлары хаара туттунган. Фестивальдың хүннеринде чурттуң кинотеатрларында аң эки чехословак болгаш база совет, польша, америк, француз, итали кинофильмнер көргүстүнүлээн. Фестивальга бараалгаттынган совет кино-чуруктардан режиссёр Ю. Озеровтуң «Улуг орук» деп фильми улуг чеңишкинниг болган. «Правый солдат Швейктиң чоруктары» деп романның автору чех улуг сатирик Ярослав Гашектиң дугайында кайгамчык солуң кино-тайылбырлалы Праганың «Барандов» киностудиязының киржилгези-биле тургустунган.

Кинога сонуургактар бо чылын база-ла кинотеатрларның экранарынга көргүстүнген бүгү-ле эки, өөредиглиг болгаш тывызык чүүлдерге улуг сонуургалдыын илереткеннер. Эң эки фильмнер үезинде көрүкчүлер залдарны шыгырт долуп тургаар.

Фестивальдың хүннери дээрге чүгле экранга киносеансылары эвес. Ол болза кинематографияның мастерлериниң кино уран чүүлүнүң бөгүнгү болгаш даартагы хүннериниң дугайында боттарының кинону бараалгаткан кижилери-биле — ажылчы чоннар-биле ажыктыг улуг чугаалажышкынның база-ла үези. Ол чугаалажышкынга даштыкы кинематографистер, оларның аразында совет кино ажылдакчыларының төлээлери база киришкеннер. Мурнуку чылдардагылаштыр чогаадыкчы ажылдакчылар бо удаада база-ла ужуражышкыннар, беседалар үезинде ажылчы чоннарның бергилээни хөй-хөй үнелиг сүмелерин студияларже алгаш баарлар.

М. НИКИТОЧКИН,

СЭТА-ның корреспондентизи.

ЧАА ЁЗУ-БИЛЕ АЖЫЛДААНЫҢ БИРГИ ЧЫЛЫ

Бо чылдың чаза румын тараачыннарга хөй човалгаларны таварыштырган. Орайтаан, донаттыг, чаашкынныг час румын тараажыларның планнарын үзүлүреринге чыгаан. Ындыг-даа болза тускай эртемниглерниң билиия болгаш дидими, тараачыннарның ажылгыр чоруу, көдээ ажыл-агый техниказының элбекшиля чаагай ажыл-херекти бүдүрген. Тарылга озалдап эгелээн болзажок кыска хуусаада доозулган.

Амгы үеде тараажыларда, көдээ ажыл-агыйга черле ындыг болуру ышкаш, оске чымыш — чаа дүжүттү чидириг чокка ажаап алырынга белеткел ажылдары тывылган. Шиитпирлиг тулчуушкун мурнунда командирлергилештир көдээ ажыл-агыйның тускай эртемниглери, механизаторлар ажаап алыышкын машиналарын хынзмчалыг белеткеп, шөлдерже үндүрүп турарлар.

Румын улуста көдээ ажылагый талазы-биле боттарының чедишкиннеринге чоргаарланырының бүгү-ле үндезиннери бар: Румыниянын ажылчын партиязының үшкү съездизинин чуртка коллективизацияны бүрүн доозарының талазы-биле докгаатказн хуусаазын 4 чыл эрте. эңир чылын дооскан; көдээ ажыл-агыйга удуртулганы үндезини-биле эде тургузарын база эңир чылын дооскан; ам ол дидим болгаш ёзулуг революсчу чаартылганың үретүннелдерни тодаргай. Мергежилдиг кадрлар мөөнеттинген көдээ ажыл-агыйның эрги, кандай органнарын дүжүрер, ол тускай эртемниглерни бүдүрүлгелерже — колхоз, совхозтарже чорулар дугайында РАП ТК-ның ап чоруткан хемчеглери чогуур түннелдерни берген дээрзи билдингир болзажок, ону катаптап чугаалавайн барып болбас. Көдээ ажыл-агыйда күш-ажылдың культуразы бедээн, хөрзүнүң эки сайзыраткан шөлдер, мал ажылында улуг чеңишкиннер оон бадыткалы болуп турар.

Ол болза түгле чазын эки ажылдаан тараачыннарның болгаш механизаторларның күш-ажылының үре-түңнели эвес. Ол болза хамыктың мурнунда көдээның партия организацияларының, көдээ ажылагыйның тускай эртемниглериниң канчаар-даа аажок улуг организакчы ажылының үре-түңнели. Румыниянын көдээ ажыл-агыйының коллектив бүрүзүнде улуг-улуг партия организацияларының бар. Оларның чартык кезиниң түс бүрүзү 50 ажыг коммунистерлиг. РАП ТК-ның инициативазы-биле олар кыжын агротехниктиг өөредилгени организастап, аңаа 80 муң ажыг тараачыннарны хаара тутканнар.

Ынчаарга бо көдээ ажыл-агый чылының көргүзүглери чаа ёзубиле ажылдааның ең-не көскү түннели болур. А ол көргүзүглер эки болур деп турар. Румыниянын көдээ ажыл-агыйының кол тараа культуразы — кукуруза болгаш өске-даа культуралар эки үнүштүг. Бухарестен кайы-даа үзе баар болзунарза бодамчалыг сайзыраткан каан шөлдерни, огородтарны, садтарны, виноградниктерни көөр силер. Удаа-дараа болгулаан чаашкыннар, чылыг хүннер, күш-ажылга ынак тараачыннарга өөрүшкүнү илереткен чүве дег, үнүштерниң өзеринге таарымчалыг байдалды чедирген.

Румын тараачыннарның чүнү чедип алганын бистиң чоокта чаа чораанывыс Бухарест областтың Урзичен районунуң колхозтарының чижээнден көрүп болур. Ол районда 39 колхозтар бар, олар эрткен чылын түс бүрүзүнде организас болгаш ажыл-агый талазы-биле быжыкканнар. Ам олар хөй адырлардыг улуг ажыл-агыйлар болгулаан. Оларда 3150 партия кежигүннери болгаш кандидаттары ажылдап турарлар.

Гринду суурда колхоз даргазы Мирча Ангел биске мынча диди:

— Бистиң суурувуска коллективтиг ажыл-агый организастаттынып турда, аңаа 1200 өг-бүлелер каттышкан. Каттыштырган черниң хөй кезии — 4700 га чер мооң мурнунда ийи-ле помещиктии болуп турган. Олар аңаа чүгле кызыл-тас өстүрүп турганнар. Кажан колхоз организастаттынган соонда ол чер ёзулуг ажыглаттынып эгелээн. Бистер ам хөй адырлыг ажыл-агыйлыг болдувус. Бисте тараа, ногаа, техниктиг культуралар бүдүрүлгезидаа, мал ажылы-даа бир дөмей эки сайзыраан. Бүгү культураларның дүжүү чыл келген тудум-на улгадып турар. Техника болгаш электри көдээ ажыл-агыйда калба-биле шингээттинип турар. 16 артезиан кудуктарын каскаш, 85 га ногааны суггарып турар бис. Мал ажылы дүрген хөгжүп турар. Ам колхозта 580 мыйыстыг бода мал, 180 хаванныг, 4900 хой, 63 муң куш бар. Материалдыг сонуургалдын принцивин шынгыы сагыыры ниитинин ажыл-агыйын дүрген хөгжүдериниче чүткүлүг болдуруп турар. Чыл дургузунда колхозта инектин болгаш хаванның эки шынарлыг кажааларын, куш фермазын база клубту тудуп алдывыс. Хөй-хөй колхозчулар чаа-чаа бажыңнарны тудуп ап, телевизорларны, радиоприёмниктерни, эт-хереккелдерни садып алгылаан.

Дарганың оон ынай чугаалаанын болза:

—Ниитинин ажыл-агыйын башкарарының баштайгы базымнарын. Румыниага коллективизацияны чаа-ла эгелеп турда, Киев областтың колхозтарындан бир эш-биле кады өөренип алган мен. Украин артеменнериниң болгаш көдээ ажыл-агыйның тускай эртемниглериниң лекцияларын дыңнаар аас-кежиктиг болган бис. Бистиң совет өөнүктеривистиң дуржулгазын өөренирии, боттарывыстың дуржулгавысты нептередири бистиң ажыл-агыйларывысты шын оруктап хөгжүдерин биске айтып берген.

—Боттарывыстың чедишкиннеривиске дүрүм ёзугаар чоргаарланып турар бис, ындыг-даа болза олар-биле кызыгаарланмас бис. Ниитинин ажыл-агыйын бо чылын улам сайзыраар деп сорулганы салган бис. Оон өзүүшкүнү-биле кады колхозчуларның оруглазы база өзүп турар, бир күш-хүннүң үнези 30 лей чедер—деп, партком секретары эш Трембицаңу чугаалады.

Чедишкиннерге оожургавас, коллективтиг ажыл-агыйларның чедишкиннерин көвүдедир — бо болза түгле Урзичен районнуң эвес, харын чурттуң бүгү партия организацияларының даңгыраа. Чаа ёзу-биле ажылдааның баштайгы чылы болза, көдээ коммунистер болгаш бүгү колхозчулар бо даңгыракты амыдыралга боттандырар дээш алдарлыы-биле демисежип турар дээрзин көргүзүп турар.

Федор ЖАРИКОВ,

СЭТА-ның корреспондентизи.

Бухарест.

• • •

КООПЕРАТИВ ДАРГАЗЫ — ШҮЛҮКЧҮ

Варна хоорайда күрүненин ном үндүрер черн лириктиг шүлүктериниң чаа чыындызын үндүрериие белеткеп турар. Чыындының автору — шүлүкчү Иван Вылчев.

Ном үндүрер черниң редактору Пламен Цоневтиң биске чугаалаяны:

— Аныяк шүлүкчүнүң шүлүктеринде чалбыыштыг чүүлдер хөй. Оон шүлүктериниң маадырлары—көдээниң бодуун ишчилери, оларның чурттаалгазын болгаш күш-ажылын ол улуг уран мергежилдии-биле алган турар. Шүлүктерде амыдыралчы солуң хайгаараалдар хөй. Шүлүктериниң автору кымыл билир силер бе? Варна хоорайның эң эки кооперативтериниң бирээзи — Дылгополл суурнуң күш-ажылчы чер ажыдыг кооперативтиг ажыл-агыйының даргазы-ла болгай. Ол дээрге чуртта кара чаңгыс шүлүкчү—кооператив даргазы.

Иван Вылчевтиң боду-биле ужураштывыс. Ол, хүүмзүрбүшаан, шүлүглелге бодуңуң баштайгы базымнарының дугайын, кооперативтиң болгаш оон часкы тарылга үезинде чедишкиннериниң дугайын, кооперативтиң мурнунда туруп турар сорулгаларның болгаш туттунуп турар клубтуң дугайын чугаалап олур.

— Биживейн барып шыдаваастыр мен. Сеткилим долдуңгай. Кооперативке күш-ажылчы хүн бүрүү-ле менээ байлак материалдарны берип турар. Ак мен чаа шүлүктер бижип турар мен. Оларны база-ла баштайгы чыындыза шүлүктергилештир көдээниң ишчилериие бараалгадып турар мен—деп ол чугаалады.

Клара ОРЛОВА,

СЭТА-ның корреспондентизи.

Катап тургустунган үлетпүр

КОНАКРИ. (СЭТА-ның корр. А. Ковалёвтун дамчыдып турары болза: Гвинеяның алмазтыг черлериниң картазын бүрүнү-биле кылып тургысканы, үлетпүрге ужур-дузалыг кимберлит хоолайларны чуртка ажытканы—ССРЭ биле Гвинеяның аразынга ат салган дугуржулганы ёзугаар, Гвинея Республикага совет геологтарның күүседип берген ажылдарының кол-кол түннелдери ындыг.

Гвинеяның алмаз бар черлерин мурнунда ажыглап турган европейжи компанияларның талазындан кара-ажегээр ажыл соксатказ чоруктун түннелинде, алмаз бүдүрүлгелерин кедергей үрелип-сандаран турда национализастаан. Чиг-эт баазазы херек кырында чок турган, документацияны узуткап чок кылган, фабрикалар үрелип бузулган турган.

Ам совет тускай эртемниглериниң ачызы-биле алмаз болбаазырадыр черлер бүрүн күүзү-биле ажыдап эгелээн. Чаа бедик бүдүрүкчүлүг фабрикаларны тудуп тургузарын төлевилеп турар. Алмаз тывыжы мурнунда даштыкы компанияларның чедип алганы эң-не бедик деннелге чоокшулап турар. Гвинеяның алмаз үлетпүрү быжыг эртем баазазын бир-ле дугаар алган, ол чорук бүдүрүлгени хөй чылдар бүрүнгаар планнаарының аргазын берип турар. Совет геологтарның тыпканы сес кимберлит хоолайларының алдызы үлетпүрге ужур-дузалыг болуп турар. Ол болза Барыын Африкага эң баштайгы ындыг ажыдыышкын болуп турар!

Совет тускай эртемниглериниң карак кызыл күш-ажылы Гвинеяга бедик үнелээшкинни алган. Гвинея Республиканың национал алмаз үлетпүрү чедишкинниг хөгжүп турар. Аныяк африкан күрүнеге кончуг эргежок чугула болуп турар саазын акшаның элээн кезинде ол үлетпүр берип турар.

Оманның улузу демиселде

БАИР. (СЭТА). Азия болгаш Африка чурттарының сагыш-сеткил каттыштырылгазының Човүлелиниң доктаамал секретариадының шиитпири-биле Оманның хүнүи июль 18-те демделеп эрттирген. Ону тавары шыптыр Оман имамадының Каирде төлээлекчизи медеглел кылган.Ында чугаалап турары болза: англи империализмге удур болдунуң хамаарышпас чоруу дээш демиселди үргулчүлээриниге оман улус бүрүн шиитширлиг. Оман патриоттар англи шериглерге улам-на улуг согуушкуннарны тавары шыптырып турар. КНО оман улусту камгалаар деп, оман улус манап турар болгаш оман хосталгалыг шимчээшкинии деткип турар чурттарга өөрүп четтиргенин илередип турар.

—□—

Айыыл чок чоруктуң човүлелинде

НЬЮ-ЙОРК. (СЭТА). Португали колонияларда байдалдың дугайында болгаш Мурнуу-Африкан Республиканың чазааның чорудуп турары аймак-сөөк ылгаар политиканың дугайында айтырыгларны чугаалажып көөрү-биле Айыыл чок чорук Човүлелин чыылдырарының дугайын Каттышкан Нациялар Организациязында албан хүүзу-биле чарлаан.

Айыыл чок чорук Човүлелиниң хуралы июль 22-де болур.

БАЙЫРЛЫГ ХУРАЛ

СОФИЯ. (СЭТА). БТА агентилелдиң дамчыткынын ёзугаар алырга, июль 18-те аңаа шылгарангай совет шүлүкчү Владимир Маяковскийниң төрүттүнген хүнүнден бээр 70 хар харлааны-биле холбаштыр байырлалдыг хурал болган. Культура болгаш уран чүүл талазы-биле комитет даргазы Петр Вутов, Болгар-совет найыралдың улусчу комитединиң даргазы Пола Драгойкева, хөй-ниитиниң кескү ажылдакчылары, культураның ажылдакчылары, а ол ышкаш Болгарияда совет элчин черинин ажылдакчылары ол хуралга олурушкулаан.

Владимир Маяковскийниң чогаадыкчы оруунуң дугайында илеткелди чогаалчы Христо Радевский кылган.

—o—

Совет Эвилелинге хереглээри-биле

БУДАПЕШТ. (СЭТА). Совет Эвилелинге хереглээри-биле венгр судно тудуунуң заводунга кылган, 800 аът күштүг хемге чоруур пассажир теплоходунуң шенелдези чедишкинниг эрткен. 350 пассажирлер олурар кыадыр кылган судно дистанциялыг башкарылганын приборлары-биле, радарлыг установка-биле болгаш амгы үениң өскелээ херекселдери-биле дериттинген. Венгр судно тургузукчулары ам-даа 10 ындыг судноларны Совет Эвилединге хереглээри-биле тургузуп турар.

Совет чагыг-биле кылган, чүк сөөртүр «Москва» деп судно Дунай-биле баштайгы чоруушкунун чедишкинниг дооскан. «Москва»—ол дээрге 2 муң аът күштүг, венгр бүдүрүлгениң чүк тыртар баштайгы суднозу. Ону башкарарын бүрүнү-биле автоматизастаан. Шимчедикчилериниң күчүзү улуг болган чорук 8—10 муң тонна чүк-биле Дунайның эң-не берге черлерин эртининң аргазын аңаа берген.

Сирияда байдал

ЛОНДОН. (СЭТА). Дамаскыда байдал муң-не шыпшын. Сирий чазак чуртта байдалды контрольдап турар. Сирияның кызыгаарлары хаглынчак олчаан.

Сүлчээ бастырган деп, Сирияның премьер-министри Битар радио-биле медеглээн. Эргилде кылыр дээн оралдажышкынны каш хонук иштинде манап турган чүве деп ол демдеглээн.

Сирияның шериг губернаторунуң оралакчызының дыннадыын радио дамчыткан, ында болза шеригден халашкан офицерлериң деткимчезинбиле улуг эвес бөлүк хамааты кижилериң организастаавы күрүне эргилдези кылыр дээн орадлажышкынны ооң мырынай эгелимде-ле узуткаан дээрзин айтып турар. Сирияның өскө районнарында байдал шыпшын.

Чепсектиг сүлчээни чазактың шеригнери танкыларның болгаш ужар чүүлдүң дузазы-биле ийи чартык шак иштинде базып каан деп даштыкы агентилелдер айтып турар.

Дамаскының радиозу ол сүлчээниң удуртукчуларын адагылаан, ол дээрге полковник Алуан, генерал Джаррах, министр чораан Мазахем болгаш подполковник Маари олар болуур-дур. Рейтер агентилелдиң сөзү-биле алырга, Сирияда ол болуушкуннар «бассистерниң болгаш насержилерниң аразында эрге-чагырга дээш демисел-биле» болдунган.

КАИР. (СЭТА). Дамаскының радиозунуң дыннадыындан алырга, 16 шак чедир кызырган турган комендант шагын ам база катап 24 шак чедир узаткан.

Кеннединиң парлалга конференциязы

ВАШИНГТОН. (СЭТА). АКШ-тың президентизи Дж. Кеннединиң ээлчеглиг парлалга конференциязы Вашингтонга июль 17-нин кежээлинде болган. Бодунуң парлалга конференциязының эгезинде президент медеглел кылып, ылангыя ядролуг шенелдерни соксадыр дугайында айтырыгның талазы-биле ССРЭ-нин, АКШ-тың болгаш Англияның төлээлекчилериниң аразында Москвада болуп турар санал-оналдарның солчулгазынга доктаагаан.

Президентиниң сөзү-биле алырга, ол санал-оналдарның чорудулгазында ядролуг шенелдерни хоруур дугайында дугуржулга чедип алдына бээр боор дээрзинге Каттышкан Штаттар идеген турар. Санал-оналдарның солчулгазы шулуун байдалга әртип турар деп Кеннеди демделээн. АКШ-тың конституциязында айыткан чүүлдерни барымдаалааш, оң медеглээни болза, кандыгдаа дугуржулганы сүме алыры-биле болгаш чүүлдүгзүнүп көөрү-биле сенатка кинер ужурлуг.

Москвада болуп турар санал-оналдарның солчулгазы бир эвес чедишкинниг доозулган таварылгада ескедаа чурттарның аразынга эң калбак чугаалажып көрүшкүнге чедирер ужурлуг деп президент демделээн. Санал-оналдарның солчулгазы чедишкинниг болган таварылгада бүгү делегейге ядролуг шенелдерниң айтырыының талазы-биле эң калбак дугуржулганы чедип алыры чугула болур дээрзин ол чугаалаан.

Иго Динь Дьеминин чалча ёзу-чурумун дужүрер дээш демисежип турар патриоттчу күштерге удур чарлаваан лайынны АКШ-тың чорудун турары Мурнуу Вьетнамда байдалга доктаагаш, президентининң айыткаы болза, АКШ ол ёзу-чурумга деткимчени моон-даа сөнгаар көргүзер бодап турар. Президентининң сөзү-биле алырга, ол деткимчеден ойталаар чорук «Мурнуу Вьетнамның буступ душкени ол болур ийик».

Ядролуг шенелдерни соксадыр дугайында айтырыгның талазы-биле санал-оналдарның солчулгазы чедишкинниг доозулган таварылгада дээди деннелге човүлел хуралдың болдунуп болурунуң дугайында айтырыгга харылавышаан. Кеннединиң чугаалааны болза, ындыг човүлел хуралдың эргежок чугулазының дугайын херечилеп турар медээлер ам-даа чок болуп турар. Бо айтырыг тургустунмайн келген болгаш тургустунмайн-даа турар, бир эвес ол айтырыгны тургускан чүве болза ону тургустунуп келген байдалга холбаштыр көөр ийик мен деп президент үргулчүлеп чугаалаан.

Соок-язы ылгаар политиканы чорудуп турары дээш Мурнуу-Африка Республиканы КНО-дан үндүрер дугайында айтырыгны африка күрүнелерден Каттышкан Нациялар Организациязының мурнунга тургусканынга хамаарыштыр президент ол чуртту Каттышкан Нациялардан үндүрбес ужурлуг деп бодалын илергейлээн.

АКШ биле Куба Республиканың аразында харылаалырның чогумчуп болурунуң дугайында айтырыгга Кеннеди хоржок боор деп харыылаан.

Парлалга конференциязы чоруп турда президент чамдык иштики айтырыгларга база харыылаан.

Ажылчыннарга удур хоойлу төлевилели бадылаттынган

ПАРИЖ. (СЭТА). Күрүне албан черлериниң болгаш бүдүрүлгелериниң ажылдакчыларының ажыл соксадыр эргезин кызыгаарлап турар деголльчу чазактың хоойлу төлевилелин Францияның национал хуралы бадылаан. Ол хоойлу төлевилели дээш 257 депутаттар бадылаан болгаш 205 депутаттар удур бадылаан.

Ол антидемократтыг хоойлу төлевилелинге удур депутат коммунистер, социалистер болгаш өске-даа республиканчылар удур бадылаан.

Мынчангаш хөй санныг ажыл соксадышкыннарынга, митингилерге болгаш чыскаалдарга миллион-миллион француз ажылчыннарның болгаш албан-хаакчыларның тодаргай илергейлээн күзел-соруунга чөрүшүүр чазакта хөй нуруузу ажылчы чоннарның база бир чугула чаалап алышкынынга халдап турар хоойлу төлевилелин хүлээп алган.

—□—

Португали Гвинеязында

ЛОНДОН. (СЭТА). Португали Гвинеязын колонизаторлардан хосгаары дээш демисежип турар африкан патриоттарның национал-хосталгалыг шимчээшкинниң күштери чаа улуг чедишкиннерни чедип алган. Португалияның камгалал министри генерал Мануэль Гомес де Араужонуң «Диарио популар» деп, Лиссабонуң солунунуң корреспондентизинге кылган медеглелинден илереп турары-биле алырга, амгы үеде тура халышканнар португали Гвинеязының бүгү шөлүнүң 15 хуузун контрольдап турар. Португали Гвинеязының девискээринде «хөй санныг болгаш эки чепсегленген бөлүктер хөделип турар, оларның киржикчилери партизан лайының чорударынга белеткеттинген болуп турар» деп, Мануэль Гомес де Араужо хүлээп көөр үжурга таварышкан деп, Рейтер агентилелдиң корреспондентизи Лиссабондан дамчыдып турар.

Айтылгаларны ажылдап кылып турар

НЬЮ-ЙОРК. (СЭТА). Ам Вашингтонда ажылдап кылып турар айтылгаларны ёзугаар алырга, Айыыл чок чорук Човүлелинде АКШ-тың төлээлекчизи Э. Стивенсон, бир эвес африкан чурттарның төлээлекчилери Човүлелдиң июль 22-де хуралынга айтырыг тургуза бээр болза, Португалияны болгаш Мурнуу-Африкан республиканы КНО-дан үндүрерингге удурланыр апаар деп, АП агентилелдиң корреспондентизи дыннадып турар.

Стивенсонга берген айтылганы президент Кеннединиң чурттуң хамааты болгаш шериг удуртукчуларыбиле Ак бажында эрттирип турар човүлел хуралдарында ажылдап кылып турар деп, корреспондент демделеп турар.

Эскериичел эвес чорук— самчыгдалдың үнер дөзү

Социалистиг ынчүүнүң самчыгдакчыларынга удур демисел талазы-биле улус судунуң ажылын аналитевишаан, чамдык херектерни ап көөрге күрүне болгаш хөй-ниити ынчүзүнүң самчыгдалдары чамдык ажыл-агый удуртукчуларының талазындан, чүве эскербес чоруундан болгаш кадрлар шилилгезин шын эвес чорутканындан боон турар. Оон ынай чамдык удуртур ажылдакчылар боттары күш-ажыл хоойлузуун чөрчүп турарындан база социалистиг ынчүүнүң самчыгдалдар болуп турар.

Шагаан-Арыгның тараа хүлээп алыр черинге склад эргелекчизинге ажылдап турган Макаров дээраи АТК чолаачызы Борков-биле харылажып алган, үш машина иштп тарааны олда складтан оорлааннар. Милиция ажылдакчылары ол тарааны Макаров болгаш Борков олардан илередип тыпкан. Шагаан-Арыгның тараа хүдээп алыр черинин директору эш Кашелев Чаа-Хөлге Макаровтун бажынынга оон-биле кады арагалаваан болза, ол чорук болбайн барып болур турган ийик. Ол арагалашкынынын соонда Макаровту Кошелев Шанчы складының эргелекчизинге, а оон кадайын анда лаборантыга ажылдаткан. Оон түннелинде Макаровтун складынга 109 тонна 616 кг тараа артык болу берген. Ол артык тараадың ужурунда Макаров чолаачы Борков-биле кады тараа оорлап, кем-херек үүлгеткен. Олар ол хераанын дугайында кеземче харыысалгазынга киргеннер.

Улуг-Хем райпозунун даргазы эш Ангырбан Бали-Колдун Кара-Тал магазинининг садыгжызынга Сани-Маадыр дээр доктаамал чурттаар чери чок кижини хүлээп алган. Ол кижини ажылга хүлээп алырда паспортундаа, книр бижидилгезин-даа, күш-ажыл дептерин-даа хынаи көрбээн. Ынчангаш ол товаичы кооперативтиң хөй түнүүт хөреңгизинн бодунга ажыглаап чиде берген. Оон ол чиде бээр үезинде Кызыл хоорайга болгаш Элегес-Аксынга ийи квартираларга оор база кирген. Ол бүгүнү шыгыы истеп келгенинин түнелинде Сани-Маадыр туттурган болгаш шиитширген. Товаичы кижини документ чокка ажылга хүлээп алган удуртукчу буруулуг болган дээрзи база билдингир.

Улуг-Хем районнуң «Х Улуг хурал» колхозунуң даргазы турган эш Тойлуг-оол сураглыг арагачы Д. Л. Бобровскийни биле-тура-да оон чүү акша-хөреңги-биле арагалаап турарын сонуургавааи. Машина иштп тарааны Кызылга барып садыглаан, оон өртээ-биле автомашина дугуйлары тып келирин Бобровскийге эш Тойлуг-оол хүлээткен. Бобровский ол тарааны Кызылга-даа чедирбейн Элегес-Аксынга бодуреэлеп саткаш, оон акша-хөреңги-биле арагалаап турарын сонуургаваан. Ол артык тараадың ужурунда Макаров чолаачы Борков-биле кады тараа оорлап, кем-херек үүлгеткен. Олар ол хераанын дугайында кеземче харыысалгазынга киргеннер.

Улуг-Хем райпозунун даргазы эш Ангырбан Бали-Колдун Кара-Тал магазинининг садыгжызынга Сани-Маадыр дээр доктаамал чурттаар чери чок кижини хүлээп алган. Ол кижини ажылга хүлээп алырда паспортундаа, книр бижидилгезин-даа, күш-ажыл дептерин-даа хынаи көрбээн. Ынчангаш ол товаичы кооперативтиң хөй түнүүт хөреңгизин бодунга ажыглаап чиде берген. Оон ол чиде бээр үезинде Кызыл хоорайга болгаш Элегес-Аксынга ийи квартираларга оор база кирген. Ол бүгүнү шыгыы истеп келгенинин түнелинде Сани-Маадыр туттурган болгаш шиитширген. Товаичы кижини документ чокка ажылга хүлээп алган удуртукчу буруулуг болган дээрзи база билдингир.

Улуг-Хем районнуң «Х Улуг хурал» колхозунуң даргазы турган эш Тойлуг-оол сураглыг арагачы Д. Л. Бобровскийни биле-тура-да оон чүү акша-хөреңги-биле арагалаап турарын сонуургавааи. Машина иштп тарааны Кызылга барып садыглаан, оон өртээ-биле автомашина дугуйлары тып келирин Бобровскийге эш Тойлуг-оол хүлээткен. Бобровский ол тарааны Кызылга-даа чедирбейн Элегес-Аксынга бодуреэлеп саткаш, оон акша-хөреңги-биле арагалаап турарын сонуургавааи. Машина иштп тарааны Кызылга барып садыглаан, оон өртээ-биле автомашина дугуйлары тып келирин Бобровскийге эш Тойлуг-оол хүлээткен. Бобровский ол тарааны Кызылга-даа чедирбейн Элегес-Аксынга бодуреэлеп саткаш, оон акша-

Тожу районнуң Азас сес чыл школазынга өөредилге чылының эгезинде чаа чазаныла мастерсказы тургустунган. Ол мастерскаа тус-тус өрээлдерлиг. Өөренникчилер чазаныларынга дыка сонуургалдыг.

Ам чоокку үеним иштинде чедиги классчылар ийи сандайны, көргүзүг материалдары шыгжаар бир шкафты, алдыгы классчылар уруглар садынга бир төгерик столду, фермаларга 6 узун сандайны, бешки классчылар карабаарзыктарның 20 ууларын болгаш уруглар садынга янзы-бүрү ойнаарактарны кылып бээрдер.

Школаның 5—7 класстарының өөренникчилери рамаларны, янзы-бүрү шугумнарны, столдарны болгаш өскедаа үүрмек херекселдерни кылып турар. Олар колхозка киш. ас, күзен кештериниң элээн хөй хергилерни болгаш Көк-Чар сүт-бараан фермазынга 16 сандайны кылып бергеннер. Өөренникчилернин иштинден 7-ги классчы Виктор Кол аъш-чем шкавын безин бөду чазап турар апарган.

ЧУРУНТА: 7-ги классчы Виктор Кол кылган шкавын дозулап турары.

Фото **С. САМИЯНЫ.**

БУЯННЫГ ЧОРУК ДЕП СЫЛДАГ-БИЛЕ

Америк капиталистер боттарының бужар-чүдек чоруун янзы-бүрү аргаларының дузазы-биле чажырып чаап турар. Оларның ол бужар ажыл-чорудулгазының база бир хевири болза «буянныг» ниитилелдер дээр чүве болуп турар.

Рокфеллериң фондузу, Рокфеллер алышкыларның фондузу. Фордтун фондузу, Карнегиниң фонтузу — ындыг хевирниң эң улуг организациялары бо-дур. 1913 чылда Рокфеллериң фондузуун тургузар дугайында, Нью-Йорк штаттың хоойлузунда бижээни болза, «Медицинаны, бойдус эртемин, социал, гуманитарлыг эртемнерни болгаш ниитиниң кадык камгалалын» хөгжүдеринге дузаламчыны шуут көргүзүп тураш «бүгү делегейде кижи төрелгетениң чаагай чоруунга дүзалаарын» бодунуң сорулгазы кылдыр фонд салып турар. Ындыг янзылыг сорулгаларны өске-даа «буянныг» ниитилелдер база боттарының мурнунга салып турар.

Ындыг болза-даа фондуларның ажыл-чорудулгазы оларны тургускан сорулгага шуут дүүшпейн турар деп чүвени амыдырал көргүскен.

Капиталистер фондуларны хөй түнүүт үндүрүглерни төлээринден чайлаар дээш тургузуп турар (АКШта буянныг организацияларның капиталдарынга үндүрүглерни онаавайн турар). Чижээ, Форд бодунуң автомобиль компаниязында салган капиталының 90 хуузун бодунуң өмүнээзинден фондуга дамчыдып берген. «Хөй чылдарның дургузунда Фордтарның өг-бүлези «Форд мотор компаниинң» капиталының түгле 10 хуузундан үндүрүгүү төлеп келген» дээрзин көскү америк экономист В. Перло айтып турар.

Ындыг болза-даа «буянныг» организацияларның сорулгалары ооң-биле кызыгаарлаттынмайн турар. Империалистер ол организацияларны Совет Эвилелинге болгаш социалистиг өске-даа чурттарга удур пропагандисчи, хоралакчы ажыл-чорудулганы акшаландырарынга саң-хөө үлетпүр капиталының маңгыстарының киржилгезин чажырып, чаарывга база калбаа-биле ажыглап турар. Акша-хөреңгилерни ёзу-барымдаалап, чырыдыышкын сорулгаларынга киирип турар. Ындыг болза-даа саң-хөө ээлериниң харам чокка акшаландырып турар албан черлериниң ажылы чырыдыышкын сорулгаларындан мырыңай ырак туруп турар. Чижээ, Рокфеллериң болгаш Фордтуң фондулары советке удур иүгүлдүг пропагандаиы чорудуп турар «Американың үнүү» болгаш Барыын Берлинде турар РИАС деп радиостанцияларынга, барыын-берлин соок дайын талазы-биле «тускай эртемниглерни» белеткээриниң бир янзы төвү — барыын-берлин «хостуг университетке», Колумбияның университединиң «Россия талазы-биле тускай эртемниглерин» өстүрүп доруктуруп турар орус институтунга. Чөөн-европа деп реаксылыг фонд организацияга болгаш өскелерге-даа дыка хөй дөзевилелдерни үндүрүп берип турар.

Азияның болгаш Африканың чурттарында фондуларның ажыл-чорудулгазы онзаа идепкейлии-биле ылгалып турар. Элээн чурттарның экономика талазы-биле аар-берге байдалын ажыглап алгаш, америк капиталистер «Кэр-Пакет» (КАРЕ) деп организацияны дамчыштыр саарылга чок чыдар аъш-чем бараанарын олче чорудуп турар. Ол бараанар нүргулайында ажыглаар аргажок болуп, ирип-чыдып баксыраан ужурунда, рынокгага сайгартымайн чыдар. Чижээ, эрткен чылда «Кэр-пакет» Индияга суттен кылган далганы бергеи. Ол далганны чээн 40 уруглар хораннанган. Моон-биле кады «Кэр-пакет» бараанарны сөөртүп чедириниң төлевирин, а ол ышкаш, бо чурттарда КАРЕ-ниң ажыл чорудулгазы-биле холбашкан чарыгдалдарны африка-азия чурттарының чазактарынга салып турар.

«Кэр-пакеттиң» сорулгазын Ливияның «Аззаман» деп солуну мынчаар айыткан: «Кэр-пакет» деп «буянныг» организацияны АКШ-тың монополистиг компаниялары «буянныг болгаш гуманныг чоруктун» хоозун шывыбикле, «кошкак улустарга дузаламчы көргүзериниң» лозуңу-биле рыноктарга сайгарып болбас аъш-чемнин болгаш бараанарның артыкшылдарын монополияларга ажыктыг кылдыр ажыглаар дээш тургускаанар.

Ол чурттарда чырыдыышкынның хереглелдериниң дугайында сагыш салышкынын салып турар кылдыр көргүзер дээш фондулар чөгенчиг түннерни чырыдыышкын сорулгаларынга киирери-биле оларга үндүрүп берип турар. Чижээ, Рокфеллериң фондузу Бейрутта америк университетке, Ибаданда (Нигерия) колледжке, Анкара университединге, Богорда бойдус эртемнериниң институдунга саң-хөө деткимчезин көргүзүп турар. Ындыг болза-даа фондунуң ындыг чаагай чоруу улуг төлевирни негеп турар: ол өөредилге черлериниң программалары фондуларның эрге-ажыктарынга дүүшкен турар ужурлуг. Африка-азия чурттарының улустарынга эртемниг болгаш культураның айтырыгларын таныштырар дээр чылдак-биле «буянныг» ниитилелдер ында дыка хөй санныг чүүлдерни болгаш номнарны парлап үндүрүп турар. Ындыг болза-даа амгы делегейниң ниитилел болгаш политиктиг амыдыралының болуушкуннарын шын илередип көргүскен чүүлдерни ол номнардан номчукчулар тыппас. Чүге дээрге, америк пропагандаңың чидиг бизи социалистиг чурттарның амыдыралын болгаш оларның политиказын хажыдарынче, амыдыралдың америк овур-хевирии болгаш капиталистиг чүрүмнарны мактаарынче углангаи. Ындыг ном үндүрер черлер Азияның болгаш Африканың улустарынга чазгай чорукту болгаш чечектелиишкинни чүгле капитализм берип болур дээр хоозун бодал-биле оларны төөредир сорулганы салып турар.

Фондулар болгаш өске-даа ол ышкаш организациялар америк капиталдың экспансионисчи планнарын боттандырарынга бир янзы арга болуп турар. Рокфеллериң фондузунуң төлээлери Африка дипке капитал салыышкынынарны салып болурунуң аргаларын шинчилеп көөр сорулгабиле Африканың чурттарынче каш удаа чоруп турган. Фордтун фондузу «Төлээлеткен чазак болгаш национал депшилге» деп темага делегей семинарларын Африкага организастаан болгаш даштыкы капитал салыышкынары чокка африка экономикага депшилге болдунуп шыдаваас дээр чүвениң дугайында идеяны догээрин ол семинарларга шырбайып турган.

Империалистиг планнарга «буянныг» организацияларның чугула ролюнуң дугайын саң-хөө болгаш политиктиг адырларда улуг албан-дузаалдарда олуруп турар кижилер ол организацияларны баштап турар факт херечилеп турар. Чижээ, Рокфеллериң фондузунуң даргазынга АКШ-тың даштыкы политиктиг төп албан черинин удуртукчузу өлген Даллес. АКШ-тың амгы күрүне секретары Дин Раск турган. Фондуунуң өмээржикчилериниң санынга АКШтың Барыын Германияга дээди комиссары турган Джон Макклой. АКШтың Англияга элчинн турган Л. Дуглас (Фелпс-Додж деп чес-хола компаниязының төлээлекчизи), банк эзэи Роберт Ловетт болгаш өскелердээ турган йийкпе, азы ам-даа туруп турар.

«Фондуун «буянныг» чоруунга шыптынып алгаш, Азияның болгаш Африканың чурттарында боттарынга ажыктыг эвес ёзу-чурумнарга удур хоралакчы болгаш шпиончу ажыл-чорудулганы фондулар чорудуп турар. 1957 чылда Индонезияның дүрүм ёзугаар чазаанга удур үймээнилериниң туруп-халышкынынын үезинде америк элчин черинин төлээлекчилери Фордтун фондузунуң шугумубиле дупламчыны үймээнчилерге көргүзер дугайында айтырыгны сепаратисчилер-биле чугаалажып турган дугайында дыңнадыг даштыкы парлалгага үнүп келген турган. Ол фондунуң төлээлери «кызыгаар айтырыын, ооң иштинде Пуштунистанның айтырыын шинчилеп көөр» сорулга-биле Афганистанга чораан. «Буянныг» организациялар АКШ-тың төп разведка эргелели-биле холбаалыг. 1961 чылда Фордтун фондузу Калькутта хоорайны чаагайжыды тударынга дузаламчынны Индияга көргүзеринге белеткеп илергейлээн, ындыг болза-даа ол «дузаламчының» орну кылдыр Калькутта хоорайның аэрофото чуруктарының документилерин ооң эргезинге тыпсырын негээн. Ооң мурнуу чарыында, Индияның айыыл чок чоруунуң органнары Рокфеллериң фондузунга чажыт информациязы чедирип келген шпионну тудуп алган. Бирманың чаза Фордтун фондузунуң ажыл-чорудулгазын хораан болгаш ол кылган базымын фондуиуң хемчеглери Бирманың национал эрге-ажыктарынга чөрчүп турар деп барымдаабиле көргускеи. Азияда фондулар хоралакчы ажылды идепкейлиг чорудуп турар. Чижээ, Цейлонда ол фонд чамдык ном үндүрер черлерни акшаландырып, пропагандисчи ажыл-чорудулганы кылыры-биле шажыиы организацияларга хөй түнүүт акшаны үндүрүп берип турар. Төп разведка эргелелиниң албанынга аныяктарны чамдык организацияларны дамчыштыр элэидип киирип алырын оралдажып турар. Цейлонда Азияның фондулары боттарының ажылдарын «Кэр-пакет» деп «буянныг» организация-биле таарыштыр сырый каттыштырып турар. Индияга парлап үндүргени Д. П. Шукланың «Азияда төп разведка эргелели» деп номунда демделээни-биле алырга, Цейлонда төп разведка эргелелиниң тарадыр тургускан агентилези КАРЕ-ниң «буруу чок» ажыл-чорудулгазы-биле деп чүвеге шыптынып алгаш, аъш-чемниг посылкаларның орнунга боо-чепсектиг, гранаталарлыг болгаш ок-чемзектиг хааржактарны ап турган.

...Америк империалистерниң «чаагай ажыл-чорудулгазы» херек кырында шак мынчаар көстүп турар.

Д. КАСАТКИН.

Редакторнуң оралакчызы Д. О. БЕГЗИ.

КИНОТЕАТРЛАРГА

ИЮЛЬ 21-ДЕ

«НАЙЫРАЛ»: «Андрейка» 10, 12, «Ат-алдар дээш» 2, «Ашак-кадай болушканы ындыг кончуг-ла эвес болган» 4, 6, 8, 10 шактарда.

«КАА-ХЕМ»: Уругларга программалар» 10, «Майның сылдыстары» 11.15, 1.15, «Римниң каникулдары» 3.15, 5.15, «Ол шажын хүнүнүң будуузүнде болган» 7.15, «Бистиң театр», «Ол шажын хүнүнүң будуузүнде болган» 9.15 шактарда.

«ЕНИСЕЙ»: «Аназа дайынчы Александр Матросов» 10.30, 12.30, «Гусар балладазы» 2.30, «Дээрбечи маңгыстар» 4.30, 6.30, «Ийи делегейниң аразында», «Дээрбечи маңгыстар» 8.30 шактарда.

«ВОСТОК»: «Координаттар билдинмес» 11.15, 1.15, 3.15, «Ынакшыл болгаш каран чажы» 5.15, 7.15, «Сибирьниң аялгалары», «Ыры болгаш күш-амыл», «Ынакшыл болгаш каран чамы» 9.15 шактарда.

ЧАЙГЫ КИНОТЕАТРГА: «Хайгыылчының эрес чоруу» 11, 1, «Фанфан Тюльпан» 3, 5, 7, 9 шактарда.

ИЮЛЬ 22-ДЕ

«НАЙЫРАЛ»: «Граф Монте-Кристо» (1-ги сериязы) 10, 12, «Бөө чок демисел» (делгем экранныг) 2, «Ол бүгүге чай буруулуг болган» 4, 6, 8, 10 шактарда.

«КАА-ХЕМ»: «Тайбыңның баштайгы хүнү» 11.15, 1.15, «Ашак-кадай болушканы ындыг кончуг-ла эвес болган» 3.15, 7.15, 9.15, «Аныяк ашак-кадай дугайында тоому» 5.15 шактарда.

«ЕНИСЕЙ»: «Өлүм чок Кащей» 2.30, «Ол шажын хүнүнүң будуузүнде болган» 4.30, 6.30, 8.30 шактарда.

«ВОСТОК»: «Аназа дайынчы Александр Матросов» 1.15, 3.15, «Дээрбечи маңгыстар» 5.15, 7.15, 9.15 шактарда.

ЧАЙГЫ КИНОТЕАТРГА: «Билдинмес херээмен» 7, 9 шактарда.

РЕДАКЦИЯНЫҢ АДРЕЗИ: Кызыл Шетинкин — Кравченко-кудумчузу, бажын № 3 телефоннары: Редакторнуң 24 — 63, редакторнуң оралакчыларының 35 — 24, 25 — 38, идеология киллизиниң 37 — 13, харыысалгалыг секретарының 23 — 35, көдээ ажыл-агый будуузүнүнүң болгаш партийжи амыдырал киллизиниң 25 — 38, 23 — 54, үлетпүр бүзүүлгезиниң болгаш партийжи амыдырал киллизиниң 22 — 64, чагаа, ажылчын болгаш көдээ корреспондентилер база совет гургузуг болгаш амыдырал киллистеринин 21 — 27. Информация киллизиниң 20—60. бухгалтериязын 31—75, корректорларның 21 — 47, солун келбейн барганда 32 — 75 телефонче долгаар.

ТС—01294. Чагыг № 122 Культура министерствезунуң типографиязы

БҮГҮ ЧУРТТАРЫҢ ПРОЛЕТАРИЙЛЕРИ, КАТТЫЖЫҢАР!

ШЫН

1925 чылда үндезилеттингеш

1963 ч.
ИЮЛЬ
23
вторник
№ 173 (5577).

Өртээ 2 көп.

СЭКП Тыва обкомунуң, Тыва АССР-нин Дээди Соведининг болгаш Министрлер Чөвүлелининг органы

КАДЫ КЫЛГАН СОВЕТ-ВЕНГР МЕДЕГЛЕЛГЕ АТ САЛГАН

МОСКВА. (СЭТА). Кады кылган совет-венгр Медеглелге ат салыышкыны Кремльдиң Улуг Ордузунга болган.

СЭКП Төп Комитединиң Бирги секретары, ССРЭ-ниң Министрлер Чөвүлелиниң Даргазы Н. С. Хрущев болгаш Венгрияның Социалистиг ажылчын партиязының Төп Комитединиң бирги секретары, Венгрияның революстуг ажылчын-тараачын чазаанының даргазы Янош Кадар олар медеглелге ат салган.

Ат салып турар үеде Коммунистиг партияның болгаш Совет чазаттың удуртучулары, а ол ышкаш Венгрияның Улус Республиказының партия-чазак төлээзилери кириишкен.

Н. С. ХРУЩЕВ БИЛЕ У ТАННЫҢ АРАЗЫНГА ТЕЛЕГРАММИЛАР СОЛУШКАНЫ

Ядролуг чепсектиң шенелделерин сокпадырының дугайында айтырыгның талазы-биле Москвада болуп турар чугаалажыышкынар чедиишкиниг болур дээрзинге идегелин илередип турар, ККЮ-нуң Чиңгине секретары У Таниың чаагай сеткил-биле чорутнан бижиинге ССРЭ-ниң Министрлер Чөвүлелиниң Даргазы Н. С. Хрущев харыылаан.

Ядролуг чепсектиң шенелделерин чок кылыр делегейниң шак ындыг дугурмулгазын чедип алыр дээш Совет чазак хөй-хөй чылдарның дургузунда күшениишкинин салып келген деп, харыы телеграммазында Н. С. Хрущев айтып турар.

Ядролуг шенелделерни хоруудаар дугайында дугурмулганы чарарыбиле кады, аскы чугула базыны кылып — НАТО-нуң киришкичилери ыруыелериниң болгаш Варшава керээзинде кирип турар чурттарның аразынга халдашпас дугайында пактыга ат салыр болза чогуур ийин деп, Совет чазак санап турар. (СЭТА).

Бистиң чаңгыс эвивис бузулбас

Кремльдиң съездилер Ордузунга митинг

МОСКВА. (СЭТА). Бистиң чурттувуста чоруп турар Венгр Улус Республиканың партия-чазак төлээлерин совет кижилер опза чылыы-биле болгаш чүректин ханызындан хүлээп ап турар. Бо алын-чорук социалистиг улуг дем каттыштырылгазының ийи чурттары — ССРЭ-нин болгаш Венгрияның аксы-дунма харылзаларының төөгүзүнге кайгамчык арын болуп киред.

• Июль 19-та Кремльдин съездилер Ордузунга болган митинг Совет Эвилелиниң болгаш Венгр Улус Республиканың улустарының бузулбас чаңгыс эвинин чайыннанчак көрүлдези болуп эрткен.

Президиумга венгр аалчылар — эштер **Янош Кадар, Бела Биску, Лайош Фехер, Йене Фок, Шандор Гашпар, Андраш Бенкеи, Янош Петер, Йожеф Сипка.** Коммунистиг партияның болгаш Совет чазактың удуртукчулары эштер **Л. И. Брежнев, Г. И. Воронов, А. П. Кириленко, А. И. Микоян, М. А. Суслов, Н. С. Хрущев, Н. М. Шверник, В. В. Гришин, Л. Н. Ефремов, Ш. Р. Рашидов, П. Н. Демичев, Л. Ф. Ильичев, Б. Н. Пономарев, А. П. Руднов, В. Н. Титов, А. Н. Шелепин** көстүп кээрге, митингиниң кижилериле диниттиг алыш часкаашкыны-биле уткаан.

СЭКП Москва хооркомунуң секретары **А. Е. Бирюков** митингини ажыткан. Москваның ажылчы чоннары эргим оныктерни — Венгрияның социалистиг ажылчын партиязының ТК-зының бирги секретары, Венгр революстуг ажылчын-тараачын чазактың даргазы эш Янош Кадарга баштаткан Венгр Улус Республиканың партия-чазак төлээлерининг кежигүннерин улуг өөрүшкү болгаш сорук киришкин-биле уткуп ап турар деп, ол чугаалаан. Бистин чурттувуска венгр оныктерниң кылган ала-чоруу совет-венгр найыралдың улам ынай хөгжүүрүнге, делегейниң коммунистиг болгаш ажылчын шимчээшкиниин чаңгыс эвинин быжыглаарынга дузалаар дээрзинге москвачылар, бүгү совет улус бүзүредилир.

Владимир Ильич аттыг заводтуң ажылчыны коммунистиг күш-ажылдың шалыпчызы **С. А. Антонов** найыылалдың ажылчы чоннарының мурнундан чүве чугаалаан. Совет болгаш венгр улустарының найыралы быжыг болгаш бузулбас деп, ол медеглээн. Ол найырал социализмниң болгаш коммунизмниң тургузар дээш демиселде ачыс сорулгаларның иишкичизинге, пролетаржы интернационализмниң ленинчи улуг принциптеринге үнезилеттингенин.

Төрээн бүдүрүлгезинин ажылчыныарының күш-ажылчы ажыл-херектериниң дугайын эш Антонов чугаалаан. Коммунизмни тургузарының улуг херээнге бодунуң күштерин бээри, ынак Төрээн чурттуң болгаш бүгү социалистиг дагерьниң күчүзүн бодунуң күш-ажылы-биле быжыглаары, тайбынның болгаш социализмниң улуг херээн бодунуң күш-ажылы-биле быжыглаары — бистиң ажылчын чоргаарадывысе ында, совет кижиниң интернационалчы хүлээлгези ында деп көрүп турар бис деп, ол чугаалаан.

Совет Эвилелиниң партия организацияларынга, бүгү коммунистеринге СЭКП Төп Комитединиң Ажык чагаазының бүгү чүүлдерин болгаш түннелдерни совет кижилер изин-биле болгаш чаңгыс эп-сеткил-биле чүүлдүг деп санап турарын оратор медеглээн. Бодунуң ажыл-чорууларынга марксчы улуг өөредиҥниң ыыктыг болгаш чайгылыш чокка удуртулга болдуруп турар бистиң партиявыстың ленинчи угланышкынының Ажык чагаала чайыннандыр илерттингеин. Социализмниң күүндүг агерининг, бүгү делегейниң коммунистиг болгаш ажылчын шимчээшкиниин чаңгыс эвин быжыглаар дугайында могаг чок сагыш салышкынын бистиң партиявыс салып турар.

Иниирде — чогаалчы **Б. Н. Полевой.** Бистиң эргим венгр оныктериниң Москваның интеллигенциязының мурнундан байыр чедирер аалар мээң үлүүмге онаашканынга өөрүп тур мен деп, ол чугаалаан. Бо болза меңээ ийи дапкыр өөрүшкү. Венгрияга чаңгыс эвин удаа чораан мен. Венгр чогаалчыларның, чурукчуларның, скульпторларның аразында мээң оныктерим хөй.

Владимир Ильичиниң ол хире апсеткил каттыштырылгазы-биле көрүп турганы улуг венгр коммунист Бела Кунну. Кызыл Армияның Врангельди чылча шаап турган мурнуу фронтузунуң ревшериг чөвүлелиниң кежигүнү турган ол венгрни бистер, совет кижилер хүндүлел-биле сактып чоруур бис деп, эш Полевой үргулчүлеп чугаалаан. Венгр офицер Матэ Залканың дугайында тураскаал бисте чүректин дээре булуңдуда кезээде кадагалаттынган. Бистиң Совет Төрээн чуртувус дээш тулчуушкуннарга ол бодун коргуш чок кызыл командир кылдыр алдаржыткан. Дайынчы Кызыл Тук орденнериниң баштайгыларының бирээзин ол алган.

Матэ Залка чогаал аайы-биле бистиң эживис чораан болган өөн соонда делегей фашизми-биле баштайгы сегиржип алышкынналарга маадырлыг генерал Лукач ышкаш. Испанияга өлүрткен. Сураглыг венгр чогаалчы болган Ада-чурттуң Улуг дайынының хүннеринде Совет Армияның майор чораан Бела Иллеши Борис Полевой база сактып чугаалаан.

Ол кижилерниң дугайын сагынмышаан, чогаалчының чугааланы болза, совет-венгр найыралдың хөгжүлдезинин үелери кижиниң сагыжынга кирип келир-дир. Берге шылгаларны алдарлыы-биле тудуп эрткен найырал. Моңге шагның найыралы.

Совет-венгр найырал Нинтилелиниң баштаар чериниң даргазы ССРЭ-нин Эртемнер академиязының ораалакчы президентизи **П. Н. Федосеев** венгр партия-чазак төлээлериниң кежигүннериге, бистиң улуг оныктерниң, венгр болгаш совет улустарының аксы-дунма каны ажылдажылгазының могаг чок талалакчызы эш Кадарга нинтилелдиң, совет эртемденнериниң мурнунда байыр чедирген.

Улустарның найыралы — интернационализмниң боттаныышкыны. ол дээрге марксизм-ленинизмниң идеяларының амыдыралга чайгылыш чок боттаныышкыны-дыр деп, оратор медеглээн. Совет кижилер интернационализмниң принциптерин чайгылыш чокка боттандырып турар дугайын амгы үеним хөгжүлдезинин бүгү төөгүзү, социалистиг революциянын болгаш национал-хосталгалыг шимчээшкиниин төөгүзү чугаалап турар. Совет-венгр найырал ыың Нинтидели—ол дээрге башкаланчак организация эвес, совет улустуң хөй талалыг интернационалчы харылзаларының база бир звенозу болур дээрэки П. Н. Федосеев демделээн. Совет-венгр найырал ыың Нинтидели—ол дээрге башкаланчак организация эвес, совет улустуң хөй талалыг интернационалчы харылзаларының база бир звенозу болур дээрэки П. Н. Федосеев демделээн. Совет-венгр найырал ыың Нинтидели—ол дээрге башкаланчак организация эвес, совет улустуң хөй талалыг интернационалчы харылзаларының база бир звенозу болур дээрэки П. Н. Федосеев демделээн. Эргим эш Янош Кадар! Бистиң изиг байырывысты болгаш социализм тургузуушкунунга чаа-чаа чедиишкиниерни чүректин ханызындан мүзээшкиниериниң венгр аныяктарга болгаш бүгү венгр улуска дамчыдырын Силерден дилеп тур бис!

Кажан СЭКП Төп Комитединиң Бирги секретары, ССРЭ-нин Министрлер Чөвүлелиниң Даргазы **Н. С. Хрущев** ында ирге үнүп кээрге, залга йөрээлдер салыышкыны дыңмиреп үнген.

Венгрияның социалистиг ажылчын партиязының Төп Комитединиң бирги секретары, Венгр революстуг ажылчын-тараачын чазактың даргазы **Янош Кадарның** байыр чедирген чугаазын диниттиг алыш часкаашкыны-биле уткаан.

Митинг онза сорук киришкининиң байдалынга эрткен. Кремльниң съездилер Ордузунуң ажок улуг делгем залынга диниттиг алыш часкаашкыны чаңгыланып, моңге болгаш бүзүлбас совет-венгр найыралга алдар болдурган йөрээлер салыышкыны дыңналып турган.

(СЭТА).

ЭШ Н. С. ХРУЩЕВТУҢ ЧУГААЗЫ

Эргим эш, Янош Кадар!

Бистиң хүндүлүг венгр аалчыларывыс!

Эргим эштер, оныктер!

Бистиң венгр оныктериниске аксы-дунманың сагыш-сеткилин, ханы хүндүткелди илередир дээш, бистер бөгүн бо залда чыглып келдивис. Кажан венгр төлээлер Москваның черинге кирип келирге: «Биске, Совет Эвилелинге, бажыныарга ышкаш болунар» деп венгр оныктериниске чугаалаан бис. Бистиң улузувустуң чаңчылын ёзугаар алырга, ол дээрге венгр оныктер бистиң чурттувусту шимчээшкинде, коммунизмни тургузары дээш демиселде турар кылдыр көрзүн, олар бистиң экономиктиг, социал, культурлуг чедиишкиннеривис-биле танышсын деп күзээнивис ол болган.

«Бистиинге бажыныарга ышкаш болунар» деп венгр оныктериниске чугаалаарывыста, бистер оон-биле бүгү венгр улуска, социализмниң болгаш коммунизмниң тиилелгези дээш демиселге бистиң дунмавыска болгаш эживиске хамаарыштыр бодувустуң онза сагыш-сеткилиивисти илередир бодаанывыс ол.

Венгрияның партия-чазак төлээлерин хүлээп ап тура, бот-боду-биле таныжар чорук, бистиң партияларывысты болгаш улустарывысты байыдып турар, бот-бодунуң дуржулгазы бистиң күштеривисти хей катап көвүдедип турар дээрзин билгеш, совет кижилер венгр төлээлериниң мурнунга цехтерниң, колхоздарның, совхоздарның, эртем болгаш культура албан черлериниң эжиктерин делгеми-биле ажыдып бергеннер.

Совет Эвилелиниң Коммунистиг партиязының, Совет чазактың болгаш бүгү совет улустуң өөрүшээзинден чүректин шынчызындан, бүгү сагыш-сеткилдиң ханызындан Венгр Улус Республиканың партия-чазак төлээлериниге база катап байыр чедирерин меңээ чөпшээреп көрүнер.

Төлээлериниң баштыны Венгрияның Социалистиг ажылчын партиязының бирги секретары, Венгрияның ажылчын-тараачын революстуг чазаанының даргазы, венгр улустуң шынчы оглу, партияның болгаш күрүненин шылгарангай ажыдакчызы, делегейниң коммунистиг болгаш ажылчын шимчээшкиниин көскү ажылдакчызы, Совет Эвилелиниң улуг өөрүшү эш Янош Кадарга байыр чедирери менээ улуг өөрүшкүлүг-дүр!

Төлээлериниң бүгү кежигүннеринге, венгр улустуң төлептиг төлээлекчилеринге, бистиң улуг оныктеривиске — ВСАП ТК-ниң политбюро кежигүнү, секретары эш Бела Бискуга, ВСАП-нин политбюрозунуң кежигүннери, Венгрияның Ажылчын-тараачын революстуг чазаанының Министрлер Чөвүлелиниң даргазының оралакчылары эштер Лайош Фехергe болгаш Йене Фокага, ВСАП-нин политбюрозунуң кежигүнү, партияның Будапешт хооркомунуң бирги секретары эш Шандор Гашпарга, партияның Сабольч-Сатмарск обкомунуң бирги секретары эш Андраш Бенкеге, Венгр Улус Республиканың даштыкы херектер министри эш Янош Петерге, Венгр Улус Республиканың Совет Эвилелинде онза болгаш бүрүн эргелиг элчини эш Йожеф Сипкуга болгаш бистиң өске-даа венгр оныктеривиске сагыш-сеткилдиң шынчызындан байыр чедирип тур мен.

Силерниң күүрүнер-биле Венгрияның Социалистиг ажылчын партиязынга баштаткан венгр коммунистерниң алдарлыг отрядынга, Ада-чурттуң улусчу фронтузунга, социализмни чедиишкиннииг тургузуп турар, тайбынга ынакшылдыг, талантылыг бүгү венгр улуска байыр чедирип тур бис, эргим эштер!

Совет кижилер аксы-дунма венгр улустуң тайбын, социализм болгаш коммунизм дээш демиселге боттарының шынчы оныңу деп көрүп турар. Ынчангаш совет улус венгр улустуң төлээлекчилерин бүгү черлерге ындыг улуг совуургал-биле, кичээнгей-биле, ханы найыралдың сагыш-сеткили-биле уткуп ап турганнар.

Бистиң бөгүнгү ужуражыышкынывыс бо залдың ханалары-биле кызыгаардаттынып калбас. Амгы үеним техниказы—радио болгаш телевидение бистиң ужуражыышкынывыстың хемчээлин калбартыр арганы берип турар-дыр. Ынчангаш бо ужуражыышкында миллион-миллион совет болгаш венгр ажылчы чоннар киржип турар деп бүрүн барымдаа-биле чугаалап болур-дур. Бистиң ужуражыышкынывыс нинти улуг эчис сорулгаже кады чоруп орар бистиң чурттарывыстың улустарының алыс интернационалчы апсеткил каттыштырылгазын, бот-бодунуң найыралының сагыш-сеткилин бүгү делегейниң мурнунга коргуун турар-дыр!

Венгрияның партия-чазак төлээлериниң Совет Эвилелинде келгени — ол дээрге социалистиг Венгрияның удуртукчуларының кылганы, найыралдың болгаш аксы-дунма ёзунуң ийиги аян-чоруу болур-дур. Венгрияның партия-чазак төлээлери баштайгы удаада, делегейниң болгаш пштикиниң реакциязының күш-ажылы-биле ордаржыдып шыдазын дээш социализмниң чаалап алышкыннарын көвүдедип, капиталимниң кинчилерин кезээ мөңгеде чылча шаап каан улус кандыг чедиишкиннерни чедип ап болурун көргүзүүн дээш кылган бис.

Бистиң алдарлыг Чепсектиг Күштеривисте шериг кижилерде эки чанчыл бар — дайынчыларны олар тулчуушкунга чалланмазын дээш, кандыг-даа үеде, бир эвес Төрээн чурт ону негеп келзе, дайынчы улустуң аас-кежин дээш, социализмниң улуг херээнин тиилелгези дээш чүү-даа бодавайын амы-тынын бээр кылдыр ындыг ёзуга кижизидип турар. Ынчалза-даа чогум-на харын улустуң аас-кежин дээш, оон улуг херээнин тиилелгези — социализмниң, коммунизмниң тиилелгелери дээш амы-тынын бээр.

Ындыг болза-даа бажан революциянь боттандырган улус делегейниң термоядролуг дайыны апаар дайыныы эгелээр, ол дайынга өлген милли-он-миллион кижилерниң мага-бодунга буступ дүшкен делегейге эң тенектелген нинтилелди тургузар төлээде ындыг дайынны өөскүдүп үндүрер ужурлуг деп чугаалажырга — ону билип алыры болдунмас-тыр, эштер! Ынчаарга ындыг дайынның соонда ол «чечектелген оранга» кым артар чүвел? Ындыг бадыткаашкыннарга чөпшээрежин шыдавас бис.

Бир эвес бүгү бар ракета-ядролуг зарядтарны чазыдырар болза дириг арткан кижилер кандыг байдалга турары — олар өлүүлерге аддарган болур. болбазы билдинмес болур ындыг хорааналашкынның болу берген турары ол бадыткаашкыннарның авторларынга билдингир эвес деп бе? Чөрле ынчаш айтырыг шак ынчаар тургустунуп турар-дыр, эштер! Социализмниң тиилелгезин дайын-биле холбаштырып турар кижилерге оон-биле кажан-даа чөпшээрежин шыдавас бис деп чугаалап турар бис.

Кажан бистиң чуртувуска Октябрь революциязы болганганда, Советтерниң эрге-чагыргазы тургустунганда В. И. Ленининг саналын ёзугаар Совет Россияга армияны дужурет турган. Биске бүгү-ниитининг өөредилгезин чоруткан турган. Кажан дайынаныяк Совет күрүнеге дайынны дегеп келгенде, чүгле ынчаарда армияны тургузуп эгелээн бис. Революциянын чаалап алышкыннарын, Советтерниң аныяк республиказын — ажылчыннарның болгаш тараачынарның делегейде баштайгы күрүнезин камгалап адыр төлээде боо-чепсек херектиг апарган. А кижилер ол чепсекти шингээдип алыр төлээде, армияны тургузар ужурлуг турган. Ынчангаш ындыг армияны Совет Россиянын революсчу улузу тургускан-дыр.

Ам империалистер дидиминнин турар, ынчалза-даа олар сес кырынга дидиминнин турар, а херек кырында өзүп база быжыглап турар социализмниң делегейинин мурнунга көргүп сүрлеп турарлар.

Социализмниң, коммунизмниң тиилээринге делегей дайыны херектиг бе, ынчаш? Дайынны бодап турар кижилер, социализмниң тиилээринге делегей дайыны херек дээр чүвени санап турар кижилер ындыг турушту дидимнинден эвес, а ажылчын ангының күжүнге, социализмниң күжүнге бүзүревес чоруунган эзелеп турар-дыр. Эрге-чагырга улустуң холунда турар чурттуң тайбын кожахелбээ догуннаашкыныының байдалдарында капитализмни экономиктиг, эртем болгаш культурлуг фронтуга тиилеп болдурунга, социалистиг чурттарның экономиктиг күчүзүнге, олардың чепсектиг күштеринге даянмышаан, империалистерни сүрлээшкинге тудуп, делегей дайыны өөскүдүп үндүрер арганы оларга бербейн барып болдурунга ол кижилер бүзүревейн турар ышкаш-тыр.

Империализмниң онза бүдүштери бар болган ужурунда тайбынны камгалап алыры болдунмас деп, ол эштер чугаалап турарлар. Империализмниң араатанзыг бүдүжү өскерилбээн болгаш өскерилип-даа шыдавас дээр болза, ол ырыынай шын. Бис бо бүгүнү чугаалап турар бис, шыны-биле чугаалап турар бис. Ындыг болзада империалистиг чурттарның политиказының база кижилер тодарадып турар-ла болгай, эштер. Ол кижилерде база мээнин хаараа бар, мээзи бар. Оларның мээлиг шариктери кандыг угланышкын-биле дескинип турары — ол өске айтырыг-дыр. Бис — коммунистер бис, ынчангаш бистең бодалдарның чаңгыс угланышкыны бар, а империалистер удурланышкак угланышкын-биле бөлүп турарлар. Ынчалза-даа бир эвес бүгү-ле чүвени олардан манап болур ужурлуг тенек аарыларны санавас болза, херек кырында боттуг чүүлдерни, делегей күштеринин өскерилген денизиүүрүн, тайбын болгаш социализм дээш туржуп турар күштерниң өскенин империалистер барымдаалап көөр ужурга таваржып турар.

Бир эвес чамдык эштериниң логиказын эдерер чүве болза, империализм-биле черле ынчаш кандыг-даа харылзаа кылган херээ чок апаардыр-ла. Йиет, бир эвес бүгү кижилер коммунистиг угланышкын-биле хөделип, бодап турган чүве болза, ынчаарда удурланышкак ангылар база чок турар ийик, ынчангаш коммунизм чер болганга тиилеэн турар ийик. Ынчалза-даа ийи система — социалистиг болгаш капиталистиг система амыдында бар болгай, система бүрүзү боду политиказыг, бодунуң угланышкынныг-дыр, ынчангаш ийи системаларның туруп турарының фактызын тоол көрбейн барып болбас бис. Ол ийи системаның аразында демисел чоруп турар, ол дээрге дириг турар бе, азы өлүр бе дээш демисел-дир. Ынчаарга коммунистер бистер, ол демиселге эң-не эвээш чидиргилерниг кылдыр тиилээрин күзеп турар бис. ынчаарга бистиң тиилээриниске кандыг-даа чиргинниг чок. Ындыг болган төлээде, бистер тиилелгени, коммунизмниң тиилелгелери дээш амы-тынын бээр.

Ындыг болза-даа бажан революциянь боттандырган улус делегейниң термоядролуг дайыны апаар дайыныы эгелээр, ол дайынга өлген милли-он-миллион кижилерниң мага-бодунга буступ дүшкен делегейге эң тенектелген нинтилелди тургузар төлээде ындыг дайынны өөскүдүп үндүрер ужурлуг деп чугаалажырга — ону билип алыры болдунмас-тыр, эштер! Ынчаарга ындыг дайынның соонда ол «чечектелген оранга» кым артар чүвел? Ындыг бадыткаашкыннарга чөпшээрежин шыдавас бис.

Бир эвес бүгү бар ракета-ядролуг зарядтарны чазыдырар болза дириг арткан кижилер кандыг байдалга турары — олар өлүүлерге аддарган болур. болбазы билдинмес болур ындыг хорааналашкынның болу берген турары ол бадыткаашкыннарның авторларынга билдингир эвес деп бе? Чөрле ынчаш айтырыг шак ынчаар тургустунуп турар-дыр, эштер! Социализмниң тиилелгезин дайын-биле холбаштырып турар кижилерге оон-биле кажан-даа чөпшээрежин шыдавас бис деп чугаалап турар бис.

Кажан бистиң чуртувуска Октябрь революциязы болганганда, Советтерниң эрге-чагыргазы тургустунганда В. И. Ленининг саналын ёзугаар Совет Россияга армияны дужурет турган. Биске бүгү-ниитининг өөредилгезин чоруткан турган. Кажан дайынаныяк Совет күрүнеге дайынны дегеп келгенде, чүгле ынчаарда армияны тургузуп эгелээн бис. Революциянын чаалап алышкыннарын, Советтерниң аныяк республиказын — ажылчыннарның болгаш тараачынарның делегейде баштайгы күрүнезин камгалап адыр төлээде боо-чепсек херектиг апарган. А кижилер ол чепсекти шингээдип алыр төлээде, армияны тургузар ужурлуг турган. Ынчангаш ындыг армияны Совет Россиянын революсчу улузу тургускан-дыр.

Ам империалистер дидиминнин турар, ынчалза-даа олар сес кырынга дидиминнин турар, а херек кырында өзүп база быжыглап турар социализмниң делегейинин мурнунга көргүп сүрлеп турарлар.

Социализмниң, коммунизмниң тиилээринге делегей дайыны херектиг бе, ынчаш? Дайынны бодап турар кижилер, социализмниң тиилээринге делегей дайыны херек дээр чүвени санап турар кижилер ындыг турушту дидимнинден эвес, а ажылчын ангының күжүнге, социализмниң күжүнге бүзүревес чоруунган эзелеп турар-дыр. Эрге-чагырга улустуң холунда турар чурттуң тайбын кожахелбээ догуннаашкыныының байдалдарында капитализмни экономиктиг, эртем болгаш культурлуг фронтуга тиилеп болдурунга, социалистиг чурттарның экономиктиг күчүзүнге, олардың чепсектиг күштеринге даянмышаан, империалистерни сүрлээшкинге тудуп, делегей дайыны өөскүдүп үндүрер арганы оларга бербейн барып болдурунга ол кижилер бүзүревейн турар ышкаш-тыр.

Империализмниң онза бүдүштери бар болган ужурунда тайбынны камгалап алыры болдунмас деп, ол эштер чугаалап турарлар. Империализмниң араатанзыг бүдүжү өскерилбээн болгаш өскерилип-даа шыдавас дээр болза, ол ырыынай шын. Бис бо бүгүнү чугаалап турар бис, шыны-биле чугаалап турар бис. Ындыг болзада империалистиг чурттарның политиказының база кижилер тодарадып турар-ла болгай, эштер. Ол кижилерде база мээнин хаараа бар, мээзи бар. Оларның мээлиг шариктери кандыг угланышкын-биле дескинип турары — ол өске айтырыг-дыр. Бис — коммунистер бис, ынчангаш бистең бодалдарның чаңгыс угланышкыны бар, а империалистер удурланышкак угланышкын-биле бөлүп турарлар. Ынчалза-даа бир эвес бүгү-ле чүвени олардан манап болур ужурлуг тенек аарыларны санавас болза, херек кырында боттуг чүүлдерни, делегей күштеринин өскерилген денизиүүрүн, тайбын болгаш социализм дээш туржуп турар күштерниң өскенин империалистер барымдаалап көөр ужурга таваржып турар.

Бир эвес чамдык эштериниң логиказын эдерер чүве болза, империализм-биле черле ынчаш кандыг-даа харылзаа кылган херээ чок апаардыр-ла. Йиет, бир эвес бүгү кижилер коммунистиг угланышкын-биле хөделип, бодап турган чүве болза, ынчаарда удурланышкак ангылар база чок турар ийик, ынчангаш коммунизм чер болганга тиилеэн турар ийик. Ынчалза-даа ийи система — социалистиг болгаш капиталистиг система амыдында бар болгай, система бүрүзү боду политиказыг, бодунуң угланышкынныг-дыр, ынчангаш ийи системаларның туруп турарының фактызын тоол көрбейн барып болбас бис. Ол ийи системаның аразында демисел чоруп турар, ол дээрге дириг турар бе, азы өлүр бе дээш демисел-дир. Ынчаарга коммунистер бистер, ол демиселге эң-не эвээш чидиргилерниг кылдыр тиилээрин күзеп турар бис. ынчаарга бистиң тиилээриниске кандыг-даа чиргинниг чок. Ындыг болган төлээде, бистер тиилелгени, коммунизмниң тиилелгелери дээш амы-тынын бээр.

Ындыг болза-даа бажан революциянь боттандырган улус делегейниң термоядролуг дайыны апаар дайыныы эгелээр, ол дайынга өлген милли-он-миллион кижилерниң мага-бодунга буступ дүшкен делегейге эң тенектелген нинтилелди тургузар төлээде ындыг дайынны өөскүдүп үндүрер ужурлуг деп чугаалажырга — ону билип алыры болдунмас-тыр, эштер! Ынчаарга ындыг дайынның соонда ол «чечектелген оранга» кым артар чүвел? Ындыг бадыткаашкыннарга чөпшээрежин шыдавас бис.

Бир эвес бүгү бар ракета-ядролуг зарядтарны чазыдырар болза дириг арткан кижилер кандыг байдалга турары — олар өлүүлерге аддарган болур. болбазы билдинмес болур ындыг хорааналашкынның болу берген турары ол бадыткаашкыннарның авторларынга билдингир эвес деп бе? Чөрле ынчаш айтырыг шак ынчаар тургустунуп турар-дыр, эштер! Социализмниң тиилелгезин дайын-биле холбаштырып турар кижилерге оон-биле кажан-даа чөпшээрежин шыдавас бис деп чугаалап турар бис.

Кажан бистиң чуртувуска Октябрь революциязы болганганда, Советтерниң эрге-чагыргазы тургустунганда В. И. Ленининг саналын ёзугаар Совет Россияга армияны дужурет турган. Биске бүгү-ниитининг өөредилгезин чоруткан турган. Кажан дайынаныяк Совет күрүнеге дайынны дегеп келгенде, чүгле ынчаарда армияны тургузуп эгелээн бис. Революциянын чаалап алышкыннарын, Советтерниң аныяк республиказын — ажылчыннарның болгаш тараачынарның делегейде баштайгы күрүнезин камгалап адыр төлээде боо-чепсек херектиг апарган. А кижилер ол чепсекти шингээдип алыр төлээде, армияны тургузар ужурлуг турган. Ынчангаш ындыг армияны Совет Россиянын революсчу улузу тургускан-дыр.

Ам империалистер дидиминнин турар, ынчалза-даа олар сес кырынга дидиминнин турар, а херек кырында өзүп база быжыглап турар социализмниң делегейинин мурнунга көргүп сүрлеп турарлар.

Социализмниң, коммунизмниң тиилээринге делегей дайыны херектиг бе, ынчаш? Дайынны бодап турар кижилер, социализмниң тиилээринге делегей дайыны херек дээр чүвени санап турар кижилер ындыг турушту дидимнинден эвес, а ажылчын ангының күжүнге, социализмниң күжүнге бүзүревес чоруунган эзелеп турар-дыр. Эрге-чагырга улустуң холунда турар чурттуң тайбын кожахелбээ догуннаашкыныының байдалдарында капитализмни экономиктиг, эртем болгаш культурлуг фронтуга тиилеп болдурунга, социалистиг чурттарның экономиктиг күчүзүнге, олардың чепсектиг күштеринге даянмышаан, империалистерни сүрлээшкинге тудуп, делегей дайыны өөскүдүп үндүрер арганы оларга бербейн барып болдурунга ол кижилер бүзүревейн турар ышкаш-тыр.

Ындыг болган төлээде, экономика талазы-биле, бүгү кижилерниң амыдырал дээштиң бедиирелге капиталистиг чурттарны ажып эртер дээш, бодувустуң экономикавысты хөгжүдери биске херек-тир. А ону канчап чедип алырыл ынчаш? Дайын-биле бе? чок! Дайын чүгле чаа өдүү-чидимни болгаш үргедээшкиннерни таварыштырар. Ону чүгле күш-ажыл-биле, социализмниң болгаш коммунизмниң тургузуушкынуун оруу-биле, бистиң бүрүнгаар шимчээриниси хандырып турар социалистиг тургузуунуң улуг артык күштүг чоруктарын ажыглап турган чедип ап болур. Социализмниң ол улуг артык күштүг чоруктарын чүгле мергежилдиг ажыглаар херек, эштер.

Социалистиг чурттар капитализмниң эң-не сайзырангай чурттарын экономика талазы-биле-даа ажып эртер бээринде үеш ырак эвес. Совет кижи капитализмниң чурттарында кижилерге бодаарга, материалдыг кежиктерни хөйнү алыр апаар. Моральдыг болгаш культуралыг кежиктер дугайын чугаалаар-даа чүү боор, бо талазы-биле совет кижилер ам безин капитализмниң бүгү делегейин ажып турар.

Ам бистер шериг күжүнүң талазы-биле империалистерни ажып эртекен бис. Бир эвес олар бисче халдаш, делегейниң чаа дайынын кыпсып үндүрер болза, олар боттары ол дайынның одунга өртенип калырын бистиң дайзынарывыс билип турар.

Социалистиг система капиталистиг системадан бодунуң артык күштүг чоруктарын экономиктиг хөгжүдениң темпилериниге көргүскен. Сан талазы шынар талалынче шилчээн турары, чоннуң кижи санынга онаашпыр продукция бүдүрериниң талазы-биле капиталистиг күрүнелерни ажарын чедип алыры биске херек, ынчан амыдыралды

ЭШ Н. С. ХРУЩЕВТУҢ ЧУГААЗЫ

(Уланчызы. Эгези 1-ги эрыңда).

Партияның кайгамчык улуг организакчы болгаш политик-кижизидилгелиг ажылы Венгрияның улус массаларының бузулбас чаңгыс эвин хандырган. Венгр ажылчыннар, тараачыннар болгаш интеллигенция боттарының партиязын долгандыр улам сырый каттышкан болгаш социалистиг тургузуушкунга эң идепкейлиг киржип турарлар.

Бо чылдарның дургузунда Венгр Улус Республиканың делегейге атлдары өскен, ооң даштыкы политиктиг туруштары болгаш делегей айтырыгларын шиитпирлээринге салдары быжыккан. 1960 чылда Нью-Йоркче Каттышкан Нацииалар Организациязының Бол Ассамблеязының сессиязынга эң Кадар биле кады чораанывысты сактып тур мен. КНО-ның индириидең делегейиниң чүс күрүнелериниң төлөөлекчилериниң мурнунга венгр улустуң өмүүзәзиидең эң Кадар венгр айтырыгны дээр айтырыгны өнчүк-чөңгээлиг соруглаарбиле өскүдүп үндүрген кижилерге үелеттиг ойтур шавышкынны берген. Венгр улустуң тускайлаар, делегей херектеринге ооң чүве чугаалаар эргелерии казыыр дээн империалистерниң орландажышкыннары бүрүү-биле буурап дүшкен.

Хоорайда болгаш кодээде социалистиг бүдүрүлге харылзаалдының түлүлүнга чедир тиилээни, экономиканың болгаш культураның хөгжүдезинде улуг чедишкиннер болза, Венгрияга социализмниң үндезиннери тургустуунан болгаш чаа төөгүлүг үе—социалистиг нииитиелдиң тургузарын бүрүн доозарының үези эгелээн дугайын байырлалдыы-биле медегээр арганы әрткен чылдың ноябрьда болган Венгрияның Социалистиг ажылчын партиязының VIII съездизинге берген. Бо болза венгр улустуң шылгарангай тиилелгези-дир, эштер, ол тиилелге совет кижизерни, чаа социалистиг Венгрияның бүгү өнүүктерин өөртүп турар.

Делегейниң коммунистиг шимчээшкинииның эрге-ажыктарынга хамаарыштыр ап көөрге, венгр улустуң бо тиилелгези кижи төрелгетенниң депшилгези болгаш аас-кежии дээш, бүгү чер бембүрээнге социализмниң болгаш коммунизмниң тиилелгези дээш демиселге ооң кайгамчык интернационалчы салыышкыны болур.

Бо кайгамчык тиилелге-биле холбаштыр бистиң венгр аалчыларывыска, Венгрияның бүгү күш-ажылчы улузунга Совет Эвилелиниң бүгү ажылчы чоннарының мурнундан байыр чедирерин чөпшээреп көрүнер, эштер!

Эштер! Совет болгаш венгр улустары, бистиң партияларывыстың аку-дүмаанын болгаш найыралдың харылзаалары каттыштырып турар. Бистиң улустарывыстың идеалдары ниити, оруу чаңгыс, эчис соруглазы чаңгыс—коммунистиг ниитилелди тургузары болур.

Бистиң чурттарывыстың күш-ажылчы кижилерин шагдан бээрги найыралы каттыштырып турар.

Делегейниң бирги дайынының сөөлгү чылдарын ам сактып тур мен. Ынчаарда мен Донбасска ажылдап турган мен, ол үеде ооң шахталарына венгр ажылчыннар—тутуп турган шериглер ажыдап турган чүве. Олар туттурган шериглер турзажок, ажылчыннар оларга хамаарыштыр шовинисчи, националисчи сагыш-сеткилдерни илергейдевейн турганын чугаалаар херек. Россияның, Германияның, Венгрияның болган өске-дээ чурттарның улустарын бакташтырар дээш реакциялыг пропаганда бүгү-ле чүүлдерни кылган турзажок, ажылчын кижиниң аңгы талазы-биле будуш-шынары тиилеп үнген.

Империалистиг дайынны чүнү дээш, кимниң эрге-ажыктары дээш чорудун турарын ажылчыннар билип турган. Фронтуга ол билиишкин болза, дайындажып турган күрүнелериниң солдаттарының аку-дүмаа найыралдажышкынындан илереп турган. Венгр, орус болгаш украин ажылчыннар шаңтөржү күш-ажылдың аар-бергезин бир дөмей көрүп турганы-биле шахтага аку-дүмаалышкы моорктүн сагыш-сеткилин ашхүүзүнүң харылзаазынга илереп турган. Бир венгер эш Донбасстан чанып, бистиң-биле чарлып тура, мынчаар чугаалааның сактып тур мен:—Алышкылар ышкаш бот-боттарывыстың аравыска аргыжып болурувус шак мынаг үе келир. Бистиң кайгамчык Венгривысты көөр силер, бистиң чиимистеривисти амзап көөр силер.

Ынчаарда ол ажылчынга венгр чиимистер төрээн черин көргүзүп турган ышкаш-тыр.

Бистиң чурттарывыстың улустарының найыралының дугайында ол венгр эштиң алыс күзели, милллион-миллион ажылчыннарның болгаш тараачыннарның алыс күзели кайгамчык боттуг чүүл апарган дээн ам чугаалап болур бис. Бистиң улустарывыс социалистиг болгаш коммунистиг тургузуушкунуң ниитн оруу-биле бар чоруур, бис шынаала алыкылар ышкаш бот-боттарывыска аалдажып чоруп турар болгаш бис. Бо улуг аку-дүмалыкты ёзулуг ашхүүзүнүң үүлеин бүдүрер талазы-биле социалистиг чурттарның улустарынга дузалап турар!

Марксисчилерге-ледиң чилерге улустарның найыралы болдуңун уткашынары-биле онза байлак билиишкин болуп турар. Ол найыралдың үндезиннери болза, совет болгаш венгр улустарның аддарлыг революсчу чаңчылдары болур.

Венгр Улус Республиканың партия-чалык төлөөлеринге чүректиң хынызындан, аку-дүмаа ёзулуң байырын чедирбишаан, бис марксисчи-ленинчи өөредигиниң тиилелгези дээш, социализмниң болгаш коммунизмниң тиилелгези дээш кады демиселдиң төөгүзү бистиң чурттарывыстың улустарын, Совет Эвилелиниң болгаш Венгрияның коммунистерин каттыштырып турар деп чүвени билип турар бис. Октябрьның социалистиг Улуг революциязы тиилээн соонда, удаваанда—1919 чылдың мартта, коммунистерге баштаткан венгр ажылчыннар Совет эрге-чагырга тиилээн дээрзин чарлаан ол төөгүлүг фактыны совет кижилер сактып чоруурлар. Хаматы дайынның болгаш даштыка интервенцияның чылдарында Совет эрге-чагырганы камгалаар талазы-биле бистиң чуртувустуң ажылчын ацгызынга дузалап турган венгр эки-турачыларның эрес-маадырлыг чоруун совет кижилер ыдыктыы-биле тураскаап чоруурлар.

Владимир Ильич Ленин Венгрияның революсчу ажылчыннарынга болгаш коммунистерниге изиг байырны каш удаа чедирип келген. Коммунистерниң үдуртулгазы-биле венгр ажылчыннарның демиселиниң делегейге аажок улуг үжүр-дузазын ол айтып турган. 1919 чылдың апрельде чугааларының бирээзинге Владимир Ильичиниң чугаалааны болза:

«...Совет шимчээшкин бүгү чурттарда өзүп турар, кажан ынчангаш бис чүгле бодувус дээш эвес а бүгү делегейге Совет эрге-чагырга дээш демисежип турар бис, мында кызыл шеригжилер чүгле аштаан эштери дээш эвес, а бүгү делегейге Совет эрге-чагырганың тиилелгези дээш демисежип турар деп чугаалап турар чүүлувустуң венгр революция көргүскен,—бо болза чүгле чаңгыс удаанның баш удур көрүшкүну болгаш аазаашкыны эвес, а ол эң-не дириг, шүүт боттуг чүүл болурун Венгрияның үлегер-чижээ көргүскен».

Венгр революцияның дугайында ленинчи бодалдарны сагындырарын күзээн ийик мен. Ленинниң чугаалап турганы болза, Венгрияга революция анаа эвес байдал-биле боттанган. Венгр бүржуаз чазак боду дүшкен, Венгр чөпшээреженчилер—меньшевиктер болгаш эсерлер болза, дээре венгр коммунистерниң бирээзи, венгр эш Бела Куннуң олурганы кара бажынче баар ужурлуг деп чүвени билгеннер. Олар кара бажынга келгеш, Бела Куннга мынчаар чугааланнар: «Силер эрге-чагырганы холга алыр апаар-дыр силер!» Чаа чазак тургустунган. Владимир Ильичиниң демиселеп турганы болза: «Эш Бела Кун—Россияга большевизминиң практиктиг оруун бүрүн эрткен бистиң эживис болган коммунист, кажан мен ооң-биле радио дамчыштыр чугаалажырынга ол мынчаар чугаалаан: «Чазакта хөй нуруузу менде чок-тур, ынчалза-даа тиилелгени чедип алыр мен, чүге дээрге массалар мээң таламда, Советтерниң съездизиниң база чыыдырар деп турар». Бо—бүгү делегейге төөгүлүг эргилде.

Венгрияга революция дээш, Совет эрге-чагырга дээш Венгрияның революсчу ажылчыннарының болгаш венгр коммунистерниң демиселиниң ужур-дузазын Ленин ынчаар үнелеп көрген-дир. Венгр ажылчын ангының, венгр коммунистерниң демиселиниң чижээн алгаш, Ленин Венгрияга ол демисел бисте Россияныңдан өске орук-биле чоруп турган деп демдеглээн. Венгрияга Совет эрге-чагырганың чарлазары чепсектиг тура халыышкын чокка боттанганын Ленин улуу-биле үнелеп көрүп турган, ол болза ажылчын ангының хөлүнга эрге-чагырганың тайбың шилчийириниң үлегер-чижээ болган. Кижилер дуржулгадан өөренир деп, Ленин чугаалап турган. Ленинниң демдеглеп турганы болза, Совет эрге-чагырганың шынаг чоруун сөстербиле көргүзүп болбас, чаңгыс Россияның үлегер-чижээ бүгү делегейниң ажылчыннарынга биддингир эвес болган, олар Россияда Совет бар деп чүвени билгеннер,—олар шуптузу Совет дээш, ынчалза-даа ханныг демиселдиң коргунчуг чүүлдери оларны сезиндирип турган. Венгрияның үлегер-чижээ пролетарлы массаларга, европейжи пролетариатка болгаш ажылчын-тараачыннарга шиитпирлиг чүүл болур деп, Владимир Ильич демдеглеп турган.

Чугаазын дооспушаан, Владимир Ильич бодунуң бодалын дараазында сөстер-биле коичуг чечен илергейлээн:

«Уруглар өскен-дир, уруглар улуг кижилер апарган-дыр, ам өлүп болур» деп кырган кижилериниң чугаалажырын бис чижек кылдыр сактып турар бис. Моон-биле кады Ленинниң демдеглеп турганы болза, бис өлүрүн бодавайн турар бис, тиилелгеже бар чоруур бис, ынчалза-даа ам безин Совет эрге-чагырга бар Венгрия ышкаш, бичии уругну көргенивисте бис бодувустуң херээвисти ам безин чүгле орус эвес, харын бүгү делегей хемчээлинге кыларын бис, мынчангаш бүрүн тиилелгени чедип алыр төлөөде, орус болгаш венгр республикаларга немешкен турарын даап, бүгү-ле халаптыг бергелерни ажып эртер бис деп чугаалап турар бис—мынчангаш ооң—делегейниң Совет республиказының канчаар улам немежирин көөр бис».

1919 чылда венгр ажылчыннар болгаш коммунистер бодунуң революциязының чаалап алышкынынарын, Совет эрге-чагырганы камгалап ап ыыдавайн барган. Делегейниң контрреволюциязы Венгрияга Совет эрге-чагырганы бөөй туткан, ону ажылчыннарның ханынга дүлеп. Хамааты дайынның болгаш даштыны интервенцияның оттуг дээрбээнге турган аныяк Совет Россия бодунуң Венгр акы-дүүмаларынга контрреволюстуг ыйышкынны ойтур шавар талазы-биле дузаламчыны ол хүннерде чедирип шыдавайн барган. Ындыг болза-даа делегей империализми венгр ажылчыннарның социализмге бүзүредиин узуткап шыдаваан, венгр коммунистерниң коргуш чок болгаш эрес-маадырлыг чоруун ол сый шаап шыдаваан.

Фашистиг реакциянын аар-берге чылдарын дамчыштыр эртпишаан, Венгрияның коммунистери, ооң ажылчын ацгызы делегейниң ийиги дайынының соолунде улуг тиилелгени чедип алган. Бажан Венгрия гитлерлиг эжелекчилерден хосталган соонда хосталгаже, хамаарышпас чорукче, социализмче орук венгр улустуң муриунга ажыттынган.

Венгрияның ажылчын ацгызы, күш-ажылчы улузу коммунистерниң удуртулгазы-биле социализмни тургузарының оруунче кирген. Венгр Улус Республика социалистиг чурттарының аку-дүмаа өг-бүлезинге кирген. 1956 чылда улусчу эрге-чагырганы боой тудар, Венгрияга капиталистиг ёзу-чурумнарны катап тургузар, венгр революцияга удур кара туразында ханныг шаажылалды катаптаар дээн иштики контрреволюцияның болгаш делегей империализмини венгр ажылчыннарның социализмге бүзүредиин дүшкен. Совет Эвилелиниң болгаш социалистиг өске-дээ чурттарның аку-дүмаа улустарының дузаламчызы-биле, Венгрияның улузу революциянын херээн камгалап алган болгаш ам социализмни чедишкинниг тургузуп турар.

Венгрияның, улусчу эрге-чагырга тиилээн өске-дээ чурттарның канчаар хөгжүп турарын көргеш, Ленинниң мындыг сорук кинрикчи сөстерин база катаптаары күзенчигдир: Бис бодувустуң херээвисти ам безин чүгле орустуң эвес, харын база делегейниң хемчээлинге кылган бис деп чугаалап турар бис.

Амгы үеде Совет Эвилели биле Венгр Улус Республиканың арагында эң-не калбак политиктиг, экономиктиг болгаш культурлуг харылзаалар тургустунган болгаш доктаамал хөгжүп турар.

Политика талазы-биле алырга, бистиң партияларывыстың болгаш чазактарывыстың арагында социализмниң делегей системазын, делегейниң коммунистиг болгаш ажылчын шимчээшкинин быжыглаар дээш, нинти дайзын—делегей империализминге удур, тайбың болгаш коммунизм идеяларының тиилелгези дээш демиселге чаңгыс-эпти быжыглаар дээш демиседиң бүгү айтырыгларының талазы-биле үзел-бодалдарның бүрүн дүштүргүлгези туруп турар. Бо бүгү бистиң партияларывыстың болгаш чазактарывыстың ходелишкиннериниң чаңгыс аайын тодарадып, оларның күжүн болгаш салдарын улгаттырып турар.

Венгр партия-чазак төлөөлериниң чоруп турганының үезинде делегей харылзааларының болгаш бистиң чурттарывыстың арагында харылзаалардың ач чугула айтырыгларының талазы-биле санал-онаадарның делгеренгей солчулгазы бистерге болган. Бо удаада бүгү чугаалажып көрген айтырыгларның талазы-биле үзел-бодалдарның болгаш санал-онаадарның бүрүн чаңгыс әви бисте бар болуп турарын демдеглээри өөрүнчүг-дүр.

Бистиң партиявыстың болгаш Венгрияның Социалистиг ажылчын партиязы венгр болгаш совет улустарның арагында найыралдыг харылзааларны быжыглаар дээш хей чүүлдерни кылып база үре-түңнелдиг ажылдап турар. Венгр болгаш совет улустарның аку-дүмаа найыралы — бистиң партияларывыстың төөгүлүг ачы-хавыязы-дыр деп бүрүн барымдаа-биле бөгүн чугаалап болур бис. Совет Эвилелиниң коммунистери, бүгү совет кижилер бистиң коммунистиг аку-дүмалышкы ёзувус быжыгып база хөгжүп турзун даап бүгү эргежок чугула күженишкиннерни моон-соңгаар-даа кылып апаар.

Совет Эвилели биле Венгр Улус Республиканың арагында экономиктиг кады ажылдажылга улуг калбарышкынны болгаш ханылаашкынны чедип алган. Совет-венгр экономиктиг кады ажылдажылганың хөгжүдезиниң болгаш ужур-дузазының хемчээлдериниң дугайын кандыг-даа сөстерден артык чугаалап турар чамдык чижектер бо-дур.

Сөөлгү 15 чылдарның дургузунда Совет Эвилели биле Венгрияның арагында даштыкы садыг саарылгазы 20 ажыг катап өскен! Бир эвес дайын мурнунда, 1938 чылда Венгрияның даштыкы садыг саарылгазынга ССРЭ-ниң үлүг он хуунуң чүгле бир кезии турган болза, ам Венгрияның улуу-биле өскен бараан саарылгазының үштүң бир кезиминден ажыы бистиң чуртувуска онаажып турар. Венгрия-биле садыг Совет Эвилелиниң база-ла бичии эвес ужур-дузалыг болуп турар. Бистиң даштыкы садыг саарылгавыстың б хуу хирези Венгрияның үлүгнге онаажып турар. Ол дээрге улуг түн-дүр.

Социалистиг чурттарның арагында, ооң иштинде Венгрия биле Совет Эвилелиниң арагында, экономиктиг кады ажылдажылганың чедишкиннинг хөгжүдезиниң чайынначок үлегер-чижээ болза, күрүнелер арагында «Найыралы» деп нефть дамчыдылгазын болгаш «Тайбың» деп чаңгыс аай энергия системазын тургусканы болгур. Электроэнергия солчур чорук чурт бүрүзүнге оп-он миллион рубльдин камналгазын бээр.

Бистиң чурттарывыстың арагында алюминий үлетпүрүн кады хөгжүдер дугайында узун хуусаалыг дугуржулгага эрткен чылдың ноябрьда Москвага ат салган. Ооң аажок улуг үжүр-дузазы болгаш бот-бодунга ажыктыг болур шынары билдингир. Венгриияның бокеиттер чыдар байлак черлерин болгаш Волганың электростанцияларының чимик өртектиг электроэнергиязын дээре ажыглаар арганы ол чорук бээр.

Бистиң чурттарывыстың арагында эртем-техниктиг кады ажылдажылга, бот-боттарының арагында дуржулганы солчуру чедишкинниг хөгжүп турар. Кодээ ажыл-агый будүрүлгезиниң талазы-биле кады ажылдажылганың эки талалыг түңнелдерин күзел ханыышкыны-биле демдеглеп турар бис.

Социалистиг чурттарның арагында бүгү талалыг кады ажылдажылганың амгы байдалдарында делегейге күш-ажылдың социалистиг хуваалдазы болза, коммунизмче бар чоруур чурттарның болгаш улустарның экономиктиг, политиктиг болгаш культурлуг хөгжүдезиниң амыдыралчы чугула хереглегдери-биле болдунган дээрзин бистиң партиявыс санап турар. Бүрүн түскай догуннаашкынга, дең эргеге болгаш ботбодунга ажыктыг болур чорукка үндезилеттинген ол кады ажылдажылганың бедик болгаш чаагай принциптери эң планныг болгаш дүрген хөгжүдени улустарга хандырып турар.

Чааскаан социализмни тургузары кайы хире берге болурун совет улус билир. Социалистиг революцияның чөленгиижин үзуткаар даап болдунар-ла чүүлдерни кылып турган, калчаараан дайзыннарга бүзээлеттирбишаан, барык 30 чылдарда социализмче орукту үндүрүп келген бис. Ам байдалдар өске болган. Ам кижи төрелгеттенниң үштүң бир кезии социализминиң болгаш коммунизмниң оруунче кирген. Ооң ужурунда бир эвес социалистиг чурттарның улустары социалистиг системаның хемчээлдеринде кады ажылдажылганың таарымчалыг арганарын болгаш ажыктыг чүүлдерин ажыглавас болза, элдептиг чүве болур ийик.

Эштер! Социалистиг тургузуушкунда венгр ажылчы чоннарның чедишкиннери — ол дээрге Венгрияның Социалистиг ажылчын партиязының, эш Янош Кадарга баштаткан ооң Төп Комитединиң маркемсчи-ленинчи политиказының түңнели-дир. Ол болза кижиге чүдүүр чоруктуң үезинниң хоралыг үржүктарын чайгылыш чокка болгаш шиитпирлиг ажып эртиениниң түңнели, партияның болгаш чурттуң амыдыралынга ленинчи нормаларны катап тургусканының түңнели-дир.

Венгрияның Социалистиг ажылчын партиязының политиказын боттандырарынга Совет Эвилелиниң Коммунистиг партиязының XX съездизиниң шиитпирлериниң, кижиге чүдүүр чоруктуң үржүктарынга удур демиседиң ойнаан ролюн венгр эштер каш удаа дедеглеп келген. Ол база-да билдингир.

Венгрия болза, кижиге чүдүүр чоруктан онза качыдаан чурттарның санынга хамаржып турар, мынчангаш кижиге чүдүүр чоруктуң үржүктарын кезээде үзуткаар, партияның болгаш күрүнеиің амыдыралының ленинчи нормаларынче эргилдени боттандырар даап эвээш эвес бергедерни ажып эртер ужур аңаа таварышкан.

Бистиң партиявыстың XX съездизин хөлегеләәрин оралдажып, делегейниң коммунистиг шимчээшкининге ооң улуг ролюн херекке албайн турар кижилер ам тыптып турар-дыр. Олар харын 1956 чылдың күзүнүнде Венгрияга болган болуушкуннарны кажар соруглаарга ажыглаарынга беэин четкеннер. Венгрияга контрреволюстуг сүлчээнин тыптып келгени даап харысалганы империалистерге болгаш социалистиг тургузуунуң дайзыннарынга эвес, а фактыларга чөрүттүр аку-дүмаа партияларга онаар даап кандыг-да бир онза чылдагаанынарны сурап турарлар.

Ол болуушкуннарның үнелээшкинниче катап өөлбес болза чогуур деп бодап тур мен. Ол үнелээшкин Венгрияның Социалистиг ажылчын партиязының шиитпирлеринде, ооң удуртукчуларының чугааларында шагда-ла бердинген. Чогум-на харын кижиге чүдүүр чоруктуң үржүктары ол үеде Венгрияның чонунуң чамдык кезиниинң ортузунга таарзынмас чоруктуң өзеринге дузалаан, ону контрреволюстуг күштер ажыглаан деп чүвени чүгле демдеглеп каарын күзеп тур мен.

Чамдык кижилер бир эвес олар бистиң улузувустан болгаш бистиң партиявыстан айтыргаш. Сталинга чүдүп турган чоруктуң дугайында XX съездиниң шиитпирлери шын эвес, кижиге чүдүүр чорукту буруу шаппаан болза чогуур деп олар чугаалаар болза, ынчан партия Төп Комитединге удур демиселжир апаар боор кылдыр бодап турарлардыр.

Ол кижилер дыка-ла ханы будалып турар-дыр ийин! Бистиң партиявыстың Төп Комитединге хөй чагаалар кээп турар, ол чагааларга ажылчыннарның, тараачыннарның, интеллигенциянын төлөөлекчилериниң бижип турары болза, ам совет улус кажангызындан-да артык дээре чурттап турар дээш, анаа немей айтып турары болза: бир эвес Сталин удуртулгадан он чыл бурунгаар үнген болгаш ам партияның чорудуп турар ажылын эрте эгелээр арга турган чүве болза, совет улустуң амыдыралы моон-даа артык эки турары чугаажок!

Бо шын бодаалдар, ол улустуң бодаалдары-дыр.

XX съездиниң шиитпирлери частырыглыг болган дээр чүве-биле бистиң улузувусту коргударын күзеп чоруур кижилер бар-дыр, ынчангаш олар кижиге чүдүүр чоруктуң үезинде турган корум-чурумнарны эгидерин күзеп чоруурлар. Ынчаарда кижи бажыңынга дедир чанып келир, келбезин, бодуңун кадайын көөр, көрбезин, бодуңун уругларын көөр, көрбезин билбейн ажылдап үнер турган-на чүве болгай. Бир эвес күш-ажылдың кижизи херек ужурунга таварыжы берген болза, чогум чүнүн дугайын чугаалап турарымны билип тур боор силер. Ында, кыминыы-даа шын болбас турган. Бис ындыг кара туразында ажылдалды кезээде үзуткаан бис.

Ындыг болза-даа бистиң совет нииитиелиивис чурттаарынга болгаш ажылдаарынга аңаа шаптыктап турар кижилерден бодуң камгалаваан болгаш камгалавайн-даа турар деп чугаалаарын күзевейн тур мен. Совет эрге-чагырганың органнары ындыг кижилерден тудуп хоругдап келген болгаш үдуп хоругдаар-даа апаар, хооругдаар ужурлуг кижилерни тудуп хоругдаар, ындыг болзада-да чогум кымны тудуп хоругдаарын билир херек.

В. И. Ленин бистиң ынчаар өөредип чорааан. Ленин крестиилиг болгаш евангель-сүдүрүг кижи эвес. Ол, чепсектиг демиселдиң баштыңынга туруп, революцияның аңгы дайзынарынга удур чепсектиг демиселче кыйгырып чорааан. Кажан бис эрге-чагырганы холга алганывыста, Ленин контрреволюцияга удур демиселдиң органнарының баштыңынга Феликс Дзержинскийни олуртаан. Ол чаагай сеткилдиг кижи контрреволюсчуларга суртенчиг чорааан. Дзержинскийниң бодун билир бүгү кижилер база ооң ажыл-чорудулгазы-биле ону билир кижилер Москвада ооң турасказаанының чаны-биле революцияның ол мадырының мурнунга шляпазын ужулбайн азы бодалы-биле мөгейбейн сагыш амыр эртип шыдавас.

Коммунистер кымның-даа сеткилин хомудатпас ужурлуг дивейн турар. Чок, ынчаар бөлзунза эрге-чагырганы чаалап ап шыдавас сен; бир эвес чаалап алзынза-да ону түдүп шыдавас сен. «Бир эвес дайзын дужун бербес болза, ону узуткаан чок кылыр» деп улуг пролетаржы чогаалчы Горький чугаалаан.

Бис ындыг чаңгыс чурумну бинир бис: кажан шавар хаддаашкын чорун турда, артиллерия бодунуң чадаг шеригжерин ажыдыр боолап турар. Чадаг шеригге орукту ажыдып бербишаан, дайзынче чазыг чок боолап турар ындыг артиллерист база артиллерия эки. Ынчаарга боттарынынче боолап турар артиллеристер мырыңай ажык чок. Ол дужайында чугаа чорун турар-дыр. Сталин чүгле дайзыннарже эвес, харын база бодунуң кижилериниче, өөнүктеринче, революцияның хоочун ажылдакчыларынче боолап турган. Ол даап Сталинны буруу шаап турар бис, кара туразында ажылдал дээш, эрге-чагырганы сагыштыбиле хажыды ажыглаанны даап буруу шаап турар бис. Ынчангаш кижиге чүдүүр чоруктуң үелериниң ол четкерлиг херектерин кым-даа агартып шыдавас.

Мынчангаш бистиң чуртувуска корум-чурумну өскертирин, Сталинга алдаржыдар болгаш ооң сагыштыы-биле үүлгеткен херектерин камгалаарын бодунга алыр даар кижилер хей-ле орадажып турар-дыр ийин. Ону кандыг соруглаар-биле кылып турары биске билдингир, мынчангаш: Ындыг тутуң-биле бистиң партиявысче, бистиң улузувусче думчуун сукпа деп бистиң улузувус, бистиң партиявыс харылап турар.

Чамдык кижилерниң кедүрүп үндүрерин күзеп турар тугу совет Эвилелиниң революсчуларының, коммунистеринің, ак-сеткилдиг ажылчылчилериниң ханынга борашкан деп чүвени совет кижи бүрүзү, коммунист бүрүзү билип турар.

Сталинны, ол өлген-даа болза, ооң сагыштыы-биле кылган үүлгедиглерн даап буруу шапкан бис, мынчангаш өлген кижини буруу шапкан ышкаш кылдыр сагындырар. Ындыг болза-даа ол буруу шавышкында ханы утка салдынган. Сталин өлген, мынчаза-даа партия чурттап турар, улус чон чурттап, демисежип, ажылдап турар болгай. Ындыг болганда, партияны, улусту кичээндирер төлөөде, бир тээ партия кеминг үүлгедиглер кылдыр буруу шаап көрген болганда, ол арга-методтардан моон соңгаар өске кымда калбактанмазын даап кижиге чүдүүр чоруктуң үезинде тур болдунуп турган ол арга-методтарны буруу шавар херек.

Кижиге чүдүүр чоруктуң болгаш ооң үржүктарын үзуткаар дугайында СЭКП-ниң XX съездизиниң шиитпирлериниң күжү болгаш ужур-дузазы ында. Сталинны бедикче кедүрүп үндүрер болгаш ону анаа быжыглаарын күзеп чоруур ол кижи бистиң партиявыстың, бистиң улузувустуң күзевеги чүвени күзеп турар-дыр. Ону Сталинның арга-методтарынга тааржып турар кижилер

ЭШ Н. С. ХРУЩЕВТУҢ ЧУГААЗЫ

(Тынчүзү. Эгези 1-ги, 2-ги арыннарда).

рынга бистер шинтпирлиг удур бис деп чугаалаан. Бистер контрреволюцияны экспорттаарынга база-ла шинтпирлиг-биле удурланып турар бис.

Бистер болза социалистиг системаның капитализмден артык күштүг чоруунуң өзүп турарынга бүзүреп турар бис. Бистер болза делегейниң ажылчын ангызының, национал-хосталгалыг шимчээшкининиң, империализмниң, колониализмниң дарлалынга удур турӊун турар бүгү-ле кижилерниң күүлүг күжүнге бүзүреп турар бис. Тайбың кожа-хелбээ догуннаашкынының байдалдарында ажылчын ангының революстуг күштеринің аңгы демиселинге тиилеп болурун хүлээп көрбейн турар кижи, ажылчын ангының революстуг энергиязынга болгаш шинтпирлиг чоруунга бүзүреевейн турар кижи-дир, империализмниң күштерин хөлүн әрттир улуг кылдыр бодап, олардан коргуп-сүртеп турар кижи-дир.

Бистер болза ажылчын ангының күжүнге, улустарның күжүнге, оларның угаан-сарыылынга, чер кырынга амыдыралды камгалап алыр дээш оларның чүткүлүнге бүзүреп турар бис, ынчангаш бистер тайбыңныӊ әрге-ажыктарын үнелеп турар бүгү-ле кижилерни агрессияга болгаш дайынга удур демиселче мобилизастаары-биле бүгү-ле чүүлдерни кылып турар бис, аңгы талазы-биле бистиӊ аку-дунмаларывыстың империалистериниӊ, колонизаторларның дарлалындан хосталырынга дузалаар дээш бүгү-ле чүүлдерни кылып турар бис, бүгү чер кырынга социализмниң тиилээриниге бүгү-ле чүүлдерни кылып турар бис.

Марксисчи-ленинчилер болза империализмге удур демисежип турар бүгү-ле күштерниң: делегейниң социалистиг системазының, делегейниң ажылчын ангызының, национал-хосталгалыг демиселдиң, тайбың болгаш депшилге дээш турӊун турар улус массаларның калбак демократтыг шимчээшкининиң чаңгыс эвин каттыштырарын болгаш быжыглаарын чедип ап турарлар.

Ол күштериӊ чаңгыс эви тайбыңның, хосталганың, демократияның болгаш социализмниң тиилелгези дээш империализмге удур демиселдиң чедиишкиннериниң үндезини болуп турар дээрзин бистер эки билип турар бис. Амгы үениң ол кол күштериниң сырый каттыжарынга шаптыктап турар ыңдыг кижилер, оларның удуртулга болдуруп турар сыдгарлардан хамаарылга чокка, антиимпериалистиг фронтунуң күштерин божуңнадып, ыңдыг болган төлээде, херек кырында империализмге ажыглал болуп турардар.

Бистер, социалистиг чурттарның коммунистери, бодувустуң хүлээлевисти бодунуң национал хамаарышпас чоруу дээш, хосталга болгаш дээре амыдырал дээш улустарның демиселин кончуг бединиле үнеледи. Совет Эвилелинге бистиң чоруп турган бүгү үевис дургузунда — маңаа, Москвага, Ташкентите, Иркутскиниң, Братскиниң болгаш Красноярскиниң ажылчыннарыбиле, колхозчулары-биле, түс черниң партия болгаш күрүне удуртукчуларыбиле, бөдүүн ажыл-ишчилер-биле ужуражышкыннар үезинде — чер болганга Венгр Улус Республикага коргүскен улуг хүндүткелинге, аку-дунманың ханы болгаш үзулуг сагыш-сеткилинге ужуражып келдивис.

Бистиң төлээливистиң болгаш бодумнуң өмүнээмден ол хүлээп алышкын дээш совет кижи бүрүзүнге шынчы сеткилдиг хүлээп көрүүшкүнүмүң түректиң ханызындан илередип тур мен. Силерге, а силернин аңгыларге—бүгү совет улуска социализмни тургузуп турар венгр улустуң совет улуска изиг, аку-дунма байырын болгаш чаагай күзелдерин дамчыдып тур бис.

Бистиң партиявыс болгаш улузувус совет эштер-биле, совет улус-биле найыралыга чоргаарланып турар. Ленинниң үндезилеп тургусканы, Совет Эвилелинин улуг Коммунистиг партиязы Октябрьның социалистиг Улуг революциязының тугун тиилелгеге чедирип келген, делегейде эң баштайгы ажылчын-тараачын күрүнени тургускан. Совет Эвилелиниң күштеринің экономиктиг, политиктиг болгаш шериг күчүзү хемчээл чок өскенде, ол дузаламчы онза ужур-дузалыг болуп турар. Бистер ам-даа национал хамаарылгалыг чоруктуң болгаш дарлалдың бүгү хевирлеринге удур демисежип турар улустарга бүгү-ле аргалар-биле бүгү талалыг деткимче көргүзеринге бодувустуң сорулгавысты кажангызындаң-даа артык чугула деп көрүп турар бис.

Амдыызында империализм туруп турда, дайынның айыылы хевээр артып турар деп марксисчи-ленинчилер билип турарлар. Совет Эвилели, аку-дунма социалистиг чурттар боттарының камгаланыр аргалыын быжыглап, бистиң чепсектиг күштеривис агрессчилерниң согуушкунунга өлүмнүг согуушкун-биле харыылап шыдаар болзун дээш бүгү-ле чүүлдерни кылып турар. Эне күчүлүг термоядролуг чепсекбиле чепсеглеттинген боттарывыстың ракеталарывысты бистер доктаамал, дайынчы белен кылдыр тургузуп турар бис.

Ынчалза-даа Совет Эвилели кажан-даа ол чепсекти бир дугаарында ажыглавас, делегей дайының кыпсып үндүрбес. Бистер болза социалистиг чурттар биле капиталистиг чурттарның аразынга тайбың кожа-хелбээ догуннаашкынны быжыглаарын чедип албышаан, бодувустуң бүгү күчүвүстү тайбыңныӊ деңзинге салып турар бис. Бистер болза тайбыңны империалистерден дилевейн, а социалистиг чурттарның экономиктиг болгаш шериг күчүзүнге, делегейниң ажылчын ангызының, национал-хосталгалыг шимчээшкининиң, тайбыңга ынакшылыг бүгү улустарның сырый каттыжыышкынынга даянгаш, тайбың дээш херек кырында демисежип турар бис.

Улустарның амыдыралчы эргеажыктарын илередип турар политиканы болур янзы-бүрү социал тургузуглуг күрүнелер-биле тайбың кожахелбээ догуннаарының ленинчи принцивин бистер камгалап келген болгаш камгалаар-даа апаар бис. Ынчаарга амгы делегейде ӊ-не негелделиг айтырыглар талазы-биле Совет Эвилелиниң Коммунистиг партиязының болгаш Венгрияның социалистиг ажылчын партиязының үзелбодалдарының бүрүн дүжүп турарын бистер улуг таарзыныышкыпбиле демдеглеп тур бис.

Делегейниң коммунистиг шимчээшкининиң чаңгыс эвин быжыглаарының айтырыгларының талазыбиле бистиң партиявыстың туружун ап көөр болза, ол туруш СЭКП Төп Комитединиң июль 14-теги Ажык чагаазында тодаргай тайылбырлаттынган.

Эштер! Ядролуг чепсектиң шенелделерин хоругдаар дугайында айтырыгның болгаш бот-бодунга сонуургалдыг болуп турар өске-даа айтырыгларның талазы-биле Совет Эвилелиниң, Американың Каттышкан Штаттарының болгаш Англияның төлээлекчилериниң аразында Москвада болуп турар санал-оналдар солчулгазының дугайында элээн каш сөстен чугаалаза чогуур. Бир эвесле америк болгаш англи төлээлекчилериниң туружунга кандыг-бир онза әргилде болу бербес чүве болза, агаарга, космос делгеминге, суг адаанга шенелделерни хоругдаар дугайында айтырыгны болгаш бот-бодунга сонуургалдыг болуп турар өске-даа айтырыгларның талазы-биле база дугуржуп аптар чүве болза, ыңдыг дугуржуушкун делегейниң бүгү байдалын дыка экижиндеринге дөгүм болур ийик дээрзинге Совет чазак бүзүрелдиг. Ыңдыг пактага ат салыр чорукту делегейниң хой-ниитизи аажок сеткил ханып уткуур ийик.

Халдашпас дугайында пактаның хевиринге Барыын чүкте ийи-чаңгыс кижилер шыжыгып, элдепсинип турар дээрзи чамдыкта бо-ла дыңналы бээр чүве-дир. Ында чүү деп, халдашпас дугайында пактаның хевириниң дугайында айтырыгны бистер ийи талаларының кайызынгада тааржып турар кылдыр онза бергедээшкин чокка шинтпирлеп ап болур ийик деп бодап турар бис. Мында кол чүве хевир эвес, харын утка-ла болгай, кол чүве болза дүшкүүрлүг чорукту кошкадып чавырылдырар, «соок дайынның» байдалын чок кылыр күзелдиниң өске таланың база-ла илередиринде боон турар. Бистер Москвада боон турар санал-онал солчуушкунунга халдашпас дугайында пактаның талазы-биле база-ла дугуржуушкун чедип алдынар боор деп идегексеп турар бис.

Күрүнелериниң шериг бюджеттерин өстүрбези дээн ышкаш ыңдыг айтырыгны база шинтпирлээри кончуг ажыктыг болур, а ол бюджеттерни кызырары—оон-даа дээре болур ийик. Ону бүгү чурттарда миллион-миллион кижилер чугаа чокка чүүлдүг деп көөр апаар.

Хенертен болур халдаашкынны баш удур болдурбазының талазыбиле чамдык хемчегларни боттандырар дугайында бистиң 1958 чылдала үндүрген саналдарывысче база катап эглири ажыктыг болур деп бодаар бис. Ону кылырда чүү херегил? Хамыктың мурнунда шериглериниң улуг-улуг массаларын чажыды-биле, дуюкаа мөөнүээр арганы агрессорга бербес херек, ыңдыг мөөнүээшкин чокта хенертен халдаашкын болдуна албас болгай. Ону боттандырарда Совет Эвилелиниң-даа, өске чурттарның-даа тодаргай районнарында аэродромнарга, демир орук белдирлеринге болгаш улуг-улуг порттарга чер кырының контроль албаннарын тургузары чогумчалыг деп санап турар бис. Ол бүгүнү кайы-кайызының чөпшээрешкенинге үндезилеп кылыр дээрзи биидингир.

Ыңдыг хемчег тайбыңны камгалаарынга боду чаагаар магадылал боон шыдавас, ынчалза-даа ол хемчег хенертен болур халдаашкынны болдурбазынче бүрүнгаар базым болур ийик.

Бистер ыңдыг дугуржулганы чедип алыр дугайында барыын талакы күрүнелер-биле чугаалажыышкынар чоруударынга белен бис, Барыын талакы күрүнелер Герман Демократтыг Республикада турар совет шериглерге боттарының төлээлекчилерин тургузар аргалыг болур ийик, а бистер, бодувустуң ээлчээвисте, Барыын талакы күрүнелериниң Барыын Германияда турар шериглеринге бодувустуң төлээлекчилеривисти тургузар аргалыг болур ийик бис.

Бистер Герман Демократтыг Республиканың девискээринде-даа, Барыын Германиямның девискээриндеда турар даштыкы шериглерни кызырар дугайында чугаалажыышкынарны чоруударынга база чөпшээрежип турар бис.

Бир эвес бо бүгү айтырыгларның талазы-биле дугуржуушкун чедип алдынган турар болза, улустар аразының дүшкүүрлүг чоруун чымчадырының, «соок дайынны» чок кылырының хөрээнге улуг базым болур, чепсегленишкинни бүгү-ниити болгаш бүрүн дүжүрер дугайында үндезин айтырыгның талазы-биле дугуржуушкунну чедип алырынга чугула баштайгы белеткел болган турар ийик. Улустар аразының дүшкүүрлүг чоруун чок кылырынга хамаарыжып турар кол айтырыгны, адактың соолунде кээп шинтпирлээри—герман айтырыгны шинтпирлээри чугула болбайнаан. Ол айтырыгны чүгле герман-тайбың керээни чарарының, гитлержи шериглерни чылча шапканының түнелиниде тургустунган байдалдарны хүлээп көөрүнүң аргазы-биле шинтпирлеп болур.

Герман айтырыгны шинтпирлээри чүгле тайбың керээни чарарынга үндезилээш чедип алдынарып база катап чугаалап тур мен. Герман Демократтыг Республиканы үзүткаар деп империалистерниң күзели дээрге-ле, боттарының кулаан оларның көрүп албазы ышкаш, ыңдыг хөөзүн кордаашкын-дыр ийин, чүге дээрге ыңдыг кордаашкын болза дайынга чедире берип болур оруктур. Делегейниң термоядролуг дайының кыпсырының айыылынче чүгле тенек аарыг кижилер барып болур. Шак ыңдыг өнчүк-чаңгээ империалистерниң боттарының өлүмү-биле доостур дээрзин олар билип алыр ужурлуг.

Европада болгаш бүгү делегейде байдалды үндезини-биле экижидерин чедип алыр төлээде, герман тайбың керээни чарарын болгаш апаа үндезилээш, Барыын Берлин дугайында айтырыгны шинтпирлээрип бүгү улустарның, хамыктың мурнунда немец улустуң эрге-ажыктары негеп турар.

Эргим эштер! Коммунистиг нинтиелди совет улус кайы хире күжениишкин болгаш сорук киришкинбиле тургузуп турарын венгр өнүктер бистиң чуртувуска аян-чоруунуң үезинде көргеннер. Кажан бистер кайгамчык улуг байлактарлыг, ыяш белеткелдиг ажылчыннарлыг болгаш тускай эртемниглерлиг болганывыста, кажан совет эртем болгаш техника эң бедик деңнелди чедип алган амгы үеде, коммунистиг тургузуушкуннуң херээ бистe кайгамчык улуг хере тевишкинниг болуп турар.

Делегейде эң-не күчүлүг Братскиниң болгаш Красноярскиниң гидроэлектростанциялары ышкаш ыңдыг улуг тудугларны, чаа хоорайларның, заводтарның, фабрикаларның тудуун, космосту маадырлыы-биле штурманзарын совет кижилер амгы үеде боттандырып шыдаар аргалыг болган. Бистиң алдарлыг космонавтарывыстың сылдыстар аразының ужудуушкуннары Совет Төрээн чуртувустуң кайгамчык бедик көдүрлүүшкүнүн чайынандыр көргүзүп турар-дыр.

Совет кижилер боттарының бүгү күжениишкиннерин тайбың тургузуушкунче, чеди чыл планын доодур болгаш ажыр күүседиринче угландырып турар.

XXII съездиниң хүлээп алганы улуг Программаны бистиң партиявыс амыдыралга боттандырбышаан, бодунуң ажылын бүдүрүлге принцивинге үндезилээш, чоокта чаа эде тургускан. Үлетпүр болгаш көдээ ажылагый бүдүрүлгезиниң айтырыгларын улам тодаргай болгаш ажыл-ишчи ёзу-биле шинтпирлээр арганы партия организациялары алган.

Улус ажыл-агыйын планнаарын сайзырангайжыдар дугайында партия болгаш чазак үргүлчү сагыш салып турар. Улус ажыл-агыйын хөгжүдериниң чоокку чылдарда планнарын партия Төп Комитединиң кыйтырын ёзугаар амгы үеде чер-черниң партия организацияларында хынамчалыг чогаадып, курлавырларны дилеп тып, оларны эң дээре ажыглаарының болгаш улуг ажыл-агыйының улам депшилгелиг адырларын дүрген сайзырадырының аргаларын тодаргайлап турар. Совет кижиниң материалдыг болгаш угаанбодал талазы-биле өзүлделиг негелделери улам долу хандыртынган турарынга, Совет Эвилелиниң экономиктиг болгаш камгаланыр күүлүг быжыккан турарынга коммунистиг тургузуушкуннуң бүгү херээн бараан болдурган.

Совет чурттуң экономиказы бедик көдүрлүүшкүнде. Сөөлгү чылдарда Совет Эвилелинге демир эзилдиргенинiң, электроэнергияны, цементини, машиналарны болгаш механизмнерни бүдүргенинiң, чүтталга бажыынарының, культура-амыдырал албан черлериниң тудуунуң өзүлдезиниң саннары тодаргай билдингир. Улус ажыл-агыйының ең улуг айтырыгларын шинтпирлээрингe магалыг аргалар бистe бар.

Химия үлетпүрүн улам шинтпирлиг болгаш дүрген бүрүүгаар хөгжүдер хемчеглерни партия Төп Комитеди болгаш Совет чазак боттандырып турар. «Улуг химияның» заводтарын тударынга хөй миллиард акша-төрөөндилер негеттинин турар болгаш үк хөрөңгилерни тып алыр бис. «Улуг химияның» заводтарын тудуп тургузар чөрүк депшилгелиг база камналгалыг чаа химия кылыгларын болгаш материалдарын бүдүрүлгеге шиңгээдип ажыглаар, чоннуң чаваш болгаш үнелиг хереглел барааннарын бүдүрүп үндүрерин көвүдедир арганы бээр.

Чемшчидилгелер бүдүрерин шинтпирлиг көвүдедиринге болгаш оларның-биле бистиң көдээ ажыл-агыйывысты бүрүн хандырарынга арганы бээр ыңдыг күүлүг заводтарны химия үлетпүрүнге чогум-на каш-ла чыдларның дургузунда тургузуп алыр бис. Бистиң партиявыстың программалыг айтыышкыннарын дүрген боттандырар, бетиктиг перспективаның үезинде тараанны болгаш мал ажылының продуктуларын бүдүрерин шинтпирлиг көвүдедир херектиң чедип алыр дугайында чугаа чорун турар-дыр.

Эштер! Венгр-совет найыралдың митингизин Кремльдиң съездилер Дурдузунуң кайгамчык чаагай залында эртип турар-дыр, ынчаарга Совет Эвилелиниң Коммунистиг партиязының хүлээп алган XXII съезд барык ийи чыл мурнунда бо залга болуп эрткен.

Алдарлыг болуушкунну — бистиң партиявыстың II съездиниң болганнан бээр 60 чыл оюн байырлап демдеглээринге, кажан Совет Эвилелиниң Коммунистиг партиязы, бүгү совет улус белеткенип турар хүннерде бо митинг болуп эртип турар-дыр. Партиның II съездиниңден XXII съездизинге чедир үени 58 чылдар аңгыланып турган, ыңдыг болза-даа бистиң чуртувус, оон ажылчын ангызы, күш-ажылчы чону ленинчи партияның удуртулгазы-биле төөгүлүг, кайгамчык улуг орукту эрткен!

Хаан чазакка сүрдүрүп, истедип чораан орус марксисчилер Россияның ажылчыннарының революстуг партиязының II съездизин төрээн чурттуга эрттирип шыдаевс турганнар. Ол съезд бодунуң ажылын баштай Брюссельге эгелээн, а оон соонда бодунуң делегаттары метеп-сүрүүшкүнперге таваржы бээрге, ажылын Лондонга доозар кылдыр албадаттырган. Съездиге 26 организацияларның мурнундан шупту 50-ден бичии-ле көвей делегаттар олурушкан.

XXII съездиге хөй миллион кежигүнүүт улуг ленинчи партияны төлээлээн 5 муң хире делегаттар олурушкан. Социализм тиилелгези болган коммунистиг тургузуушкун дээш демиселдиң чорудулгазында бистиң партиявыс ажылчын ангының партиязындан коммунизм тургузуп турар бүгү улустуң партиязы кылдыр хуула берген.

Партияның II съездизиниң бүдүүзүнде бодунуң «Чүнү кылырыл?» деп алдарлыг номунга өттүр көрген мындыг сөстерни Ленин бижээн: «Революсчуларның организациязын берингер, ынчаарда Россияны аңдара тудуптар бис». Ленинниг тургусканы, коммунистерниң партиязы үш революцияларның шуурганнарын арткен. Революстуг марксизмниң тугун ол бедик тутпушаан, бүгү делегейге төөгүлүг ужур-дузалыг тиилелгелерни чедип алган. Делегейде эң баштайгы социалистиг күрүнени ол баштавышаан, Октябрьның социалистиг революциязының чаалап алышкынарын камгалап алган болгаш бистиң чуртувустуң улустарын коммунизм тургузуушкунуне көдүрүп үндүрген. Ортемчейниң бүгү-ле диптеринде марксисчи-ленинчи 80 партияларның төлээлекчилери XXII съездиге олурушкан. Ленинниң революстуг херээ бистиң чуртувуста кайы хире тиилээнин олар көргеннер.

Бистиң партиявыстың күжү чонбиле оон сырый харылзаазында, марксизм-ленинизмге оон шынчызында. Пролетаржы интернационализмниң принциптериниң ёзугаына кижизиттинген бистиң партиявыс марксисчи-ленинчи идеяларынг арыг-силиг чоруу дээш, революцияның улуг херээнге, улустарның хосталгазынга болгаш аас-кежиинге бараан кылдыр бүгү чурттарның коммунистериниң, пролетарийлериниң болгаш мөлүүткен улустарының чаңгыс эви база сырый каттыжыышкыны дээш демиселди кезээде чорудуп келген. Бодунуң бо демиселинге ол Венгрияның алдарлыг социалистиг ажылчын партиязы ышкаш ыңдыг бүзүрелдиг болгаш идегелдиг өнүктерлиг болуп турар!

Совет болгаш венгр улустарның аку-дунмалыжы авилели болгаш бүзүлбас найыралы делгереп база улам-на быжыгып турааң!

Совет Эвилелиниң Коммунистиг партиязының болгаш Венгрияның Социалистиг ажылчын партиязының быжыг чаңгыс эви база пролетаржы сырый каттыжыышкыны делгерезин!

Кезээде дириг, улам тиилеп турар марксисчи-ленинчи өөредиг делгерезин!

Бүгү делегейге тайбың делгерезин!

Коммунизмниң чаа-чаа тиилелгелеринче бүрүнгаар, эштер!

(Эш Н. С. Хрущевтуң чугаазын диктиттиг, үргулчүлелдиг адыш часиазыкынары хөй удаа үзе кирип турган).

ЭШ ЯНОШ КАДАРНЫҢ ЧУГААЗЫ

Эргим эш Хрущев!

Эргим эштер, совет өнүктер!

Бистиң төлээливис Совет Эвилелиниң Коммунистиг партиязының болгаш Совет чазактың найыралдыг чалалгазы-биле Совет Эвилелинге келген. Бистиң аян-чоруувустуң сорулгазы—кайы-кайывысты сонуургадып турар айтырыгларга санал-оналдарны солужары, коммунизмни тургузуп турар улуг совет улустуң күш-ажылчы сөөлгү чедиишкиннери-биле танышары болуп турар. Бистиң эң чугула сорулгавыс—бистиң интернационалчы харылзаавысты улам улуу-биле быжыглаары, бузулбас венгр-совет пайыралды улам улуу-биле ханыладыры болгаш быжыглаары болур.

Бистиң шынчы өнүүвүс Никита Сергеевич Хрущев бодунуң бөгүнгү чугаазынга социалистиг революцияның тиилелгези дээш бистиң партиявыстың болгаш венгр улустуң төөгүлүг демиселин кончут бединиле үнеледи. Совет Эвилелинге бистиң чоруп турган бүгү үевис дургузунда — маңаа, Москвага, Ташкентите, Иркутскиниң, Братскиниң болгаш Красноярскиниң ажылчыннарыбиле, колхозчулары-биле, түс черниң партия болгаш күрүне удуртукчуларыбиле, бөдүүн ажыл-ишчилер-биле ужуражышкыннар үезинде — чер болганга Венгр Улус Республикага коргүскен улуг хүндүткелинге, аку-дунманың ханы болгаш үзулуг сагыш-сеткилинге ужуражып келдивис.

Бистиң төлээливистиң болгаш бодумнуң өмүнээмден ол хүлээп алышкын дээш совет кижи бүрүзүнге шынчы сеткилдиг хүлээп көрүүшкүнүмүң түректиң ханызындан илередип тур мен. Силерге, а силернин өнүүрүнерде—бүгү совет улуска социализмни тургузуп турар венгр улустуң совет улуска изиг, аку-дунма байырын болгаш чаагай күзелдерин дамчыдып тур бис.

Бистиң партиявыс болгаш улузувус совет эштер-биле, совет улус-биле найыралыга чоргаарланып турар. Ленинниң үндезилеп тургусканы, Совет Эвилелиниң улуг Коммунистиг партиязы Октябрьның социалистиг Улуг революциязының тугун тиилелгеге чедирип келген, делегейде эң баштайгы ажылчын-тараачын күрүнени тургускан. Совет Эвилелиниң ажылчы чоннары Совет Эвилелиниң Коммунистиг партиязын болгаш Никита Сергеевич Хрущевка удурткан оон Төп Комитединиң долгандыр бузулбас чаңгыс эптиг кылдыр сырый каттышканын бистер көрүп болгаш бүзүреп чорудувус. Партия болгаш улус бүрүн, чаңгыс эп-биле коммунизм тургузуушкунунда ажылдап, күш-ажылдың болгаш тайбыңның фронтузунда улам чаа-чаа тиилелгелерни чедип ап турар.

Совет улус бодунуң мурнунга төөгүнүң салган сорулгазын: делегейге коммунистиг нинтиелди ең баштай тургузар болгаш капиталистиг чурттарны тайбың чарышка тиилээр деп кайгамчык улуг сорулганы кайы хире ханы медереп билип турарыл дээрзин база катап бүзүредивис. Ол төөгүлүг хүлээлге силерниң үлүгнерге таварышкан дээрзинге чоргаарланып болур силер, эргим эштер.

Совет кижи-биле—партияның кижизиткени, коммунизмниң тургузукчузу-биле, бодунуң херээ дээш база кижи төрелгетенниң херээ дээш кандыг-даа каража-когаралдарга базырынга белен, пролетаржы интернационализмниң бодалын медереп билир чорук-биле сицниккен чаа моральдыг шилектиэн кижи-биле ужуражышкыннар бистиң магадаткан.

Чуртка аян-чорук кылып, бистиң чоруп турган хүннервисте, Совет Эвилелиниң Коммунистиг партиязының Ажык чагаазын «Правда» парлаан турган. Он-он чылдарда интернационализмниң ёзугына кижизиттинген, революцияның, социализмниң болгаш тайбыңның херээ дээш кандыг-даа котаралдарга базырынга белен совет кижилер бодунуң Төп Комитединиң шугумун бүрүнү-биле деткээнин илередип, Совет Эвилелиниң Коммунистиг партиязынга база делегейниң өске-даа коммунистиг болгаш ажылчын партияларынга барымдаа чок, принцип чок болгаш догматиктиг халдаашкыннарны буруу шаап турарлар.

Хүндүлүг эштер!

Бистиң партиявыс, бистиң улузувус пролетаржы интернационализмге болгаш социалистиг чурттарның аку-дунма кады ажылдажылгазынга чайгылыш чок шынчы. Ол чорук бистиң улузувустуң бодунуң эргеажыктарынга дүжүп, тайбыңның болгаш депшилгенин херээнге бараан болуп турар. Бистиң улусчу эрге-чагыргавыстың ыңдыг болур чорууң карак огу дег камгалап турар база пролетаржы интернационализмге шынчы болганывыста социалистиг чаалап алышкынарывысты бистен ылаап ап шыдавас дээрзин билир бис.

Делегейде эң баштайгы социалистиг күрүне-биле —коммунизмни тургузуп турар Совет Эвилели-биле, оон башкарыкчы күжү, чогаадыкчы ленинизмниң тугунуң тудукчузу — Совет Эвилелиниң Коммунистиг партиязы-биле бузулбас, ыңдыг харылзааның доннары бистиң холбаштырып, ниити идея—марксизм-ленинизм, төөгүлүг ниити сорулга бисти каттыштырып турар. Бистиң найыралывыс ниити херек дээш революстуг тулчуушкуннарга төрүттүнген болгаш быжыккан.

Социализмни болгаш коммунизмни тургузарының, бүгү делегейниң ажылчын шимчээшкининиң болгаш улустар аразының байдалын үнелеп көөрүнүң бүгү айтырыгларының талазы-биле бистиң партиявыстың кайы-кайывыс бүрүнү-биле чөпшээрежип турарывыс ол факты Совет Эвилелиниң Коммунистиг партиязының болгаш чазаанның удуртукчулары-биле бистиң чугаалажыышкыннарывыска база катап бадыткаттынган.

Пролетаржы интернационализмниң ыңдыг шенелдези болза, Совет Эвилелин, Совет Эвилелиниң Коммунистиг партиязын канчаар көөрүнде болурун Октябрьның социалистиг Улуг революциязының үезинден бээр эрткен он-он чылдар хөй катап бүзүреткен, Совет Эвилелинге удур демисежип тургаш, оон-биле кады интернационалист, коммунист, улустарның хосталгазының талалакчызы болуп шыдавас дээрзин эрткен дөртен беш чылдың төөгүзү көргүскен.

Совет Эвилели-биле акы-дунма найырал венгр улуска онза ужурдузалыг. Совет Эвилели болгаш Совет Эвилелиниң Коммунистиг партиязы бүгү делегейниң ажылчын ангызынга, дарлаткан болгаш мөлчүткен кижи бүргүзүнге, ёзулуг революсчу бүргүзүнге ачы-хавыяалыг болуруу-биле чергелештир, биске Совет Эвилели—ол дээрге оолдары пролетаржы интернационализмниң ёзугына, коммунизмниң ёзугына кижизиттинген, боттарының ханын төп, амытынындан когаравышаан, фашистиг террордан бистиң хостаан, национал хамаарышпас эргени тывыскан болгаш социал хосталганы болдунар аргалыг болдурган шак ыңдыг чурт болуур-дур.

Совет Эвилелиниң оолдары контрреволюцияга удур демисежип турган бистиң улузувуска дузаны чедирген. Совет Эвилели кезээде-ле—шуурганныг-даа, аяс-даа үеде бистиң-биле кожа чорун, бодунуң дуржулгазы-биле, үлегер-чижээ-биле бистиң социалистиг тургузуушкунувуска ак-сеткилдиг деткимчезин көргүзүп келген болгаш көргүзүп-даа турар. Совет Эвилели чүгле бодунуң эрге-ажыктарын удуртулга болдурбайн, а ниити эрге-ажыктар дугайында, ниити социал-депшилге дугайында база сагыш салып турар дээрзин улуг Совет Эвилелиниң бистиң-биле харылзаалары база бадыткап турар.

Бистиң чурттарывыстың экономиктиг кады ажылдажылгазы доктаамал калбарып база улам-на хынылап турар. Бодувуска сөөртүп киирип ап турар чиг-эдивистиң дөртен хуузун, оон иштинде биске эргежок чугула демир рудазының, шойнуң, домна коксының, нефтиниң, цинтетиктиг каучуктуң, хөвениң эң хөй кезиин Совет Эвилелиниден ап турар бис.

Совет Эвилели хөй санныг эзилдиргелерни, прокаттарны, химикаттарны, кылымал чемиичидилгелерни болгаш өске-даа үлетпүр барааннарын берип турар.

Венгр Улус Республика Совет Эвилелинге, ылаңгыя машина тудуушкунуңуң продукциязын, харылзаа техниказының чепсектерин, медикаментилерни, конфексиялыг кылыгларны болгаш янзы-бүрү аъш-чем барааннарын берип турар. Чоокта чаа тудуп тургускан «Найырал» деп нефть дамчыдылгазы, «Тайбың» деп чаңгыс аай энергосистема болгаш алюминий үлетпүрүнүң талазы-биле кады ажылдажыдга дугайында бистиң аравыста чардынган дугуржулга биске дыка улуг ажыктыг чүүлдү хандырып турар.

Социалистиг чурттарның аразында хөй янзы экономиктиг кады ажылдажылганы чугулалап көөр талазы-биле Венгр Улус Республиканың болгаш Совет Эвилелиниң туруштары бүрүнү-биле дүжүп турар. Бис болза боп-бодунга экономиктиг дузалажылга Төвүлелиниң хүрээлениге бистиң ниити эрге-ажыктарывыс-биле дүүштүр, боттарывыстың курлавырларывысты кады болгаш план ёзугаар ажыглаары, күш-ажылдың боттуг хуваалдазык чедип алыр дээш туружун турар бис, ол чорук бистиң чурт бүрүзүнүң хөгжүлдезин дүргедедир апаар.

Бистиң ийи чурттарывыстың аразында амыдыралдың бүгү талазы-биле харылзаалар калбарып болгаш өзүп турар. Венгр уран чүүлдүң ажылдакчылары Совет Эвилелинге улам-на үдаа-дараа болгаш хөйү-биле оюн көргүзүп каап турарлар. Ол ышкаш венгр көрүкчүлер бистиң сценаларывыска, концерт залдарывыска совет культураның шылгарангай төлээлекчилерин базала улам-на хөйү-биле көрүп, дыңнап турарлар. Бистиң эртемденнеривистин, тускай эртемниглеривистиң, ажыл-агый болгаш культура-амыдырал удуртукчуларывыстың аразында харылзаа чыл келген тудум калбарып турар. Бистиң чурттарывыстың аразында туристер солчуушкуну базаа өзүп турар: заводтарның, бүдүрүлге кооперативтериниң, албан черлериниң мун-мун ажыл-ишчилеры Венгрияда Совет Эвилелинче, а Совет Эвилелиниден Венгрияже чорун турарлар. Совет болгаш венгр улустар бот-бодунга улам-на чоокшулажып турарлар.

Ынчалзажок кол чүве болза бүгү принципиалдыг айтырыглар талазы-биле бот-боттарын бүрүн билчир чорук, Венгрияның Социалистиг ажылчын партиязы-биле Совет Эвилелиниң Коммунистиг партиязының, ийи партияларның Төп Комитеттериниң чаңгыс эп-сеткилдии болуп турар.

Бүгү делегейниң ниити ажылчын шимчээшкининиң талазы-биле марксизм-ленинизмниң улам ыңай чогаадыкчы хөгжүдерине Совет Эвилелиниң Коммунистиг партиязының эш Хрущевтың удурткан Төп Комитединиң ажыл-чорудулгазы шинтпирлиг ужур-дузалыг деп санап турар бис. Амыдыралдан хоорук сектант чорук болгаш догматизм, кижиге чүдүүр чорук болгаш ревизионизмни мооңдактавайн иептередирип чүге чедирерин бис бодувустуң хууда дуржулгавыстан билир бис.

Бистиң партиявыстың сектант чоруктан, догматизмден болгаш ревизионизмден хостаарынга, марксизм-ленинизмниң дорт оруунче оон-даа кирерине Совет Эвилелиниң Коммунистиг партиязының XX съездизи үнелеп четпес дузаны чедирген.

XX съездиниң үндүрген түңнелдериниң шынныын бистиң дуржулгавыс база бүзүреткен. Бүгү делегейниң революсчу ажылчын шимчээшкининиң көзүлдези база-ла ол дугайын херечилеп турар. Харын мөөн үдурунда Совет Эвилелиниң Коммунистиг партиязының бүгү делегейниң революсчу ажылчын шимчээшкининиң айтырыгларынга-даа, социалистиг тургузуушкунуң болгаш делегей байдалының айтырыгларынга-даа туружунга, ол туруш 1957 болгаш 1960 чылдарның Москва документтеринге бүрүн дүжүп турар болганда, бүгүнү-биле каттыжып турар бис.

Совет Эвилелиниң Коммунистиг партиязының Төп Комитединиң июль 14-теги ажык чагаазы-биле бис база шак ол ышкаш бүрүн чөпшээрежип турар бис. Ол чагаада амгы үениң кол айтырыгларының талазыбиле амгы байдалдарда кара чаңгыс болдунуп болур марксисчи болалгы тайылбырлап турар болгаш ол айтырыгларның хөй нуруузунга кыпат удуртукчу эштер алдагадалдыг болгаш айыылдыг үзел-бодалдарлыг болуп турарын удуралыр аргажок кылдыр көргүзүп турар-дыр.

Эргим эштер!

Амгы үеде делегей капитализмдеи коммунизмче шилгилгенин үе-чадазын чурттап эртип турар. Ол болза империализмниң болгаш капитализмниң буурап бадарыгын үе-чадазын, пролетар революцияларының болгаш национал-хосталгалыг демиселдиң

(Төнчүзү 4-ку арында).

ЭШ ЯНОШ КАДАРНЫҢ ЧУГААЗЫ

(Төнчүзү. Эгези 3-ну арында).

тиилээриниң уе-чадазын, колониалдыг системаның бууразшкынының уе-чадазы. Социализм тиилелгезинге дайын хереглеттинмейн турар. Делегей дайыны социализминиң байдалдарында чурттап турар улустарында, өске-даа улустарның эргежыктарыгга дүүшпейн турар. Делегей дайынын өскүдеринге империализмге бүгү-ле күштер-биле шаптыктаары эргежок чугула. Дайын кажан-даа миллион-миллион кижилериниң өлүмүн, кижиниң тургускаңы аажок хей санныг үнелиг түүлдериниң узуткаашкынын, улустарның качыгдалын болдурар, ынчангаш ыланғыя ядролуг чепсектиң амгы үечадазында ол онза айыылдыг.

Янзы-бүрү нитилел тургузуглуг күрүнелериниң тайбын кожа-хелбээ догуннаарының ленинчи политиказының бүгү делегейге тиилээри дээш демисежиин чугула.

Ол дээрге капиталистер биле ажылчыннарның, колонизаторлар биле күлдадыгганнарның, дарлакчылар биле дарлатканнарның тайбын кожа-хелбээ догуннаарының, дарлалбиле эптежиринин политиказы дээни ол эвес-тир. Харын ол политика болза социалистиг чурттарга чедиишкинниг тургузуушкунну боттандырарынга, социализминиң артык күштүүн эң дүрген илередиринге, ынчангаш оон тайбын арга-биле тиилээринге, капиталистиг чурттарның ажылчын аңгызының монополистиг капиталга удур демиселинге, а ол ышкаш колониалдыг дарлалдың адаанда ам-даа турбушаан, улустарның боттарының национал хосталгазы дээш чорудуп турар демиселинге эң-не таарымчалыг арганы тургузуп берип турар.

Тайбың дээш демиселди, демократия дээш демиселди, социализм дээш демиселди болгаш национал хамаарышпас чорук дээш демиселди башкалап-даа, удурланыштыр тургузуп-даа болбас. Демиселдиң бо бүгү угланыышкыннары чангыс агымга каттышкан турда, улустарның фронтузу ынчан быжыг болур.

Революцияны экспорттаарының хозуну марксизминиң утка-шынарынга принципиалдыы-биле удурланышкак болгаш моон ужурунда ону практикага ажыглаары бүрүү шаптынган турар ужурлуг. Кандыг нитилел тургузуунга чурттаар күзелин улустар боттары шиитпирлээр ужурлуг. Революция байдалдан болгаш үеден хоорук лозуннардан хамаарышпас, а эргежок чугула түүлдериниң бышкынындан хамаарыжыр. Чогуур үезинде эвес идип үндуртүнген лозун партия-биле улусту каттыштырбас, а оларны башкаландырар.

Колониалдыг система делегейниң социалистиг системазының тургустунганының болгаш күштериниң денгиүүр байдалының өскерилгевиниң салларында бүүрап дүшкен дээр дугайын сөолгу барык ийи он чылдарның дурзулгазы херечилеп турар. Колониалчы күрүнелер күлдадырган улустарны безин оон ынай дарлап үргүлчүлээр аргазы чок апарган, а бүрлаткан улустар социалистиг делегейге даяныр арганы алганнар.

Бистиң тайбың дээш демиселливистиң түннелинде бүгү делегейде чүс-чүс миллион кижилер социализм биле тайбың дээрге чангыс аай билиишкин, социалистиг чурттар болгаш коммунистер тайбынның тиилелгези дээш эң-не туруштуг болгаш шиитпирлиг демисежиин турарлар дээрзин ам шуут биле берген. Тайбың—ол дээрге улустарның улуг күзели-дир. Тайбың дээш бистиң демиселивис миллион-миллион коммунистерни кижизиткен болгаш социалистиг чурттарның болгаш коммунистерниң талазынче хей миллион массаларның күзел-чүткүлүн чаалап алган. Тайбын дутайында меге шуугаазын-биле империалистерниң улустарны метелээрин бис болдуруп шыдавас бис.

Амгы үеде бис чүгле социализмбиле тайбың чангыс аай болзун дээш эвес, харын социализм биле чаагай амыдырал база чангыс аай болзун дээш демисежиин турар бис. Маңаа социалистиг чурт бүрүзү бодунун экономиказын хөгжүдери чугула, ол ышкаш социалистиг чурттарның аразында экономиктиг кады ажылдажылга база эргежок чугула дээрзин чуталажок. Интернационализминиң принциптеринге үндезилеттинген экономиктиг кады ажылдажылга деп чүл дээрзин бис боттарывыстың дуржулгавыстан билир болгай бис. Бир эвес Совет Эвилели азы социалистиг чурттар Венгриянын хосталганының сөолүнде, 1956 чылдың контрреволюциязының сөолүнде бистиң хуу-салымы билзин дээш каапкан болза, чүү болган турар деп. Экономиктиг кады ажылдажылга бир-ийи чыл хамаанчок, бир-ийи он чылдарбиле кызыгаарланмас. Социализм бүгү кижи төрелгетенниң ниити келир үези болур. Ынчаарга экономика талазы-биле бис улустарның амгы болгаш келир үелерде эрге-ажыктарынга болдунар-ла аргазы-биле эки бараан болур кылдыр ынчаар ажылдаар ужурлуг бис.

Бистиң тиилелгевистиң магадылаҗы чүдел дээрге, делегейниң социалистиг системазының чурттары, бүгү коммунистиг болгаш ажылчын партиялар боттарының күштерин империализмге удур, социал депшилге, национал хамаарышпас чорук болгаш тайбының херээвин тиилелгези дээш каттыштырарында болуп турар.

Марксизм-ленинизм кижилерни ак болгаш кара деп, европейжилер болгаш азияттар деп, африканнар болгаш латин-американнар деп ылгавайн турар, чүгле ангыларга ылгап, дарлакчылар биле дарлатканнарның аразынга ылгалды кылып турар. Национал болгаш социал хосталга дээш демиселге бүгү дарлатканнарның болгаш мелчүткеннериниң эрге-ажыктары дүгжүп турар деп марксизм-ленинизм өөредип турар. Моон ужурунда олар боттарының хүрээленнерин сырый каттыштырар ужурлуглар.

Коммунистиг болгаш ажылчын партияларның Москва Декларациязы болгаш Медеглели аваа төлээлеттирген партияларның амгы үениң кол айтырыгларының талазы-биле туружун шын тодаратқан. Венгриянын социалистиг ажылчын партиязының Төп Комитедиң ол документилерни шын, оларны амыдырал бадыткаан деп көрген, ынчыг төлээде, оларны эде көөрүкүн чугулазы чок деп санаан. Ол документилериниң шынныын социалистиг чурттарның хөгжүдезинниң бүгү чорудулгалары, коммунистиг партияларның бүгү делегейде быжыглыг турарының, депшилгениң күштериниң өзүп турарының, а национал хамаарышпас чорук дээш шимчээшкини чаа-чаа тиилелгелерни чедип ап турарының ол фактылары бадыткаан.

«Амгы үениң эң чугула айтырыгларын тайбынның, демократияның болгаш социализминиң эрге-ажыктарынга дүүштүр чаазы-биле шиитпирлээриниң боттуг аргалары тургустунуп келген» — деп коммунистиг болгаш ажылчын партияларның 1960 чылдагы Москва Медеглелинге бүрүн шыны-биле чугаалаан.

Быдат эштериң талазындан чангыс эптиң үрээр дээш ап чоруткан оралдажышкынары социал депшилге, тайбың болгаш национал хамаарышпас чорук дээш бүгү делегейде калбарган демиселди шаптыктап, делегейниң ажылчын шимчээшкинининиң болгаш боттарының хамаарышпас чоруу дээш демисежин турар улустарның арткен чылдарда чедип алган түннелдерин айнылга таварыштырып турар.

Коммунистиг болгаш ажылчын партияларның чүгле быжыг, чангыс эви, тайбың дээш демиселге, капиталистиг чурттарда чорун турар аңгы демиселинге база национал-хосталгалыг шимчээшкинге ол партияларның удуртукчу ролюн хандырып шыдаар. Ынчаарга ол чангыс эптиң кол үндезини кандыг-даа хажыдыышкыннардан хостуг, чүгле марксизм-ленинизм болуп шыдаар. XX съездиниң шиитпирлеринге, Москва төвүлел хуралдарының делегейниң бүгү коммунистиг шимчээшкинининге күштүг боол турар документилеринге үндезилеттинген чангыс эптен өске кандыг-даа принципиалдыг чангыс эп туруп шыдавас. Бодунун улузунуң болгаш кижи төрелгетенниң салым-чолу дээш бодунуң харыысалгазын шынгыы медереп билир коммунист бүрүзү ынчаар бодаар.

Делегейниң ажылчын шимчээшкинининиң чангыс эвин быжыглаар дээш мооң мурнунда-даа кылып турганывыс дег, моон сонгаар-даа ынчаар кылыр бис. Ынчалза-даа шынныын практика көргускен болгаш кижи төрелгетенниң салым-чазанынга хамаажыр турар кол айтырыгларга кара чангыс шын маркеисчи үзел-бодалды илередип турар кол принципиалдыг айтырыглар талазы-биле дүжүп бериишкиннерге чепшээрешпес бис.

Амгы делегей байдалынын үнелелинге Совет Эвилелинин чазаа-биле бис долузу-биле чөпшээрежир болгаш Совет Эвилелиниң даштыкы политиказын деткип турар бис. Совет Эвилелиниң чазаа бодунун даштыкы политиказын херек кырында туруп турар делегей байдалын, оон әртем анализин, күштериниң тургустунуп келген денгиүүрүн барымдаалап чорудуп турар деп саналандыы барымдаалап турар бис.

Чепсегленишкинни бүгү-ниити болгаш бүрүн дүжүрери дээш демиселди эң чугула деп санап турар бис, чүге дизе, тайбынны күзеп турар массаларның мурнунга боттуг сорулганы ол салып турар. Тайбынны чедип алыры чүгле сорулга бооп, ынчалза-даа дайынны болдурбазынга, тайбынны камгалаарынга боттуг сорулганы салбас болза, кандыг-даа демисел хоозун болгаш утка-шынар чок чүве апаар. Ындыг тодаргай сорулга болза, чепсегленишкинни бүгү-ниити болгаш бүрүн дүжүрерин чаалап алыры-дыр.

Социалистиг чурттар чепсегленишкинни бүгү-ниити болгаш бүрүн дүжүрери дээш демиселди соксадып, тайбынче болгаш чепсегленишкинни дүжүреринче эвес, а дайынче болгаш чепсегленишкинче чүткүп турарларга ол лозуунну дүжүп бээр болза, ону чүүн-биле-даа тайылбырлап болбас иинк. Бир эвес делегейниң улустары империалистерниң чепсегленишкинни эңдере бүдүрүп турарын база оон айылыын эки билир болза, ындыг чорук улустарны мобилизастап, чепсегленишкинни дүжүреринге идиг болур. Ол агрессияны сойгалавышаан, оон күштерин чаасканзырадыр арганы бээр.

Ядролуг чепсекти шенээрин соксадыры дээш демисежир ужурлуг бис. Амдыгаа дээр дугуржулга чедип алдынмаан чорук, чугаалажышкыннардан ойталаарынга чылдак болбас ужурлуг. Американың Каттышкан Штаттарының чагырыкчы бөлүктери безин ол айтырыгны шиитпирлээриниден аваа-ла чайлай бээр аргазы чок болганын фактылар хереченлеп турар.

Чепсегленишкинни дүжүрери, ядролуг чепсекти шенээрин хоруурудээш демисел-биле чергелештир, Совет Эвилели өске чурттарның деискээринде даштыкы шериг баазаларын чок кылыры дээш, Варшава керээзинин болгаш Атлантика пактазының кежигүннери чурттарның аразынга бот-боттарынга халдашпазының керээзин чарары дээш демисежин турар. Бис Варшава керээзининиң организациязын быжыглаарынче үткүп турар бис, ындыгзаа-даа Венгриянын Социалистиг ажылчын партиязы социализмни тургузуп турар венгр улусту быжыг болгаш бүзүреддиг удуртуп турар.

Бистин улус-демократтыг күрүневис быжыг, ажылчыннарның, тараачыннарның, интеллигенцияның, — бүгү ажылчы чонның идегелин болгаш деткимчезин ажыглап турар.

Социализм тургузуушкуну бистин чуртувуста кайгамчык улуг соруктут көдүрлүүшкүнүү хайыктарын үндүрген. Экономиканың болгаш культураның талазынга дыка улуг чедиишкиннерни чедип алган бис. Бистер Венгриянын көдээ ажылагыйынын социалистиг чаартылгазын боттандырган бис, оон-биле холбаштыр социалистиг бүдүрүлге харызаалары чуртун улус ажыл-агыйында шуут тергиндеп турар апарган. Аваа үндезилээш бистиң партиявыстың 1962 чылдың ноябрьда болган VIII съездизи болза, бистер социализминиң үндезиннерин тургузарын дооскан болгаш социалистиг ниитилелди бүрүн тургузарының үезинче кирген бис деп чүвени демдеглээн.

Эрткен чылдарда бистер 1958—1960 чылдарның үш чыл планын чедиишкинниг күүсеткен болгаш ийиги беш чыл планның күүсединиинин үшкү чылында чорун турар бис. 1958 чылдан 1962 чылга чедир социалистиг үлетпүрде бүдүрүлге 50 хуу өскен. Химия үлетпүрүнүн бүдүрүлгези 2 катаптан ажыг, а машина тудуушкуну 74 хуу улгатқан. 1962 чылда бистиң үлетпүр бүдүрүлгевис 1938 чылдың деннелин барык-ла 5 катап ашкан. Көдээ ажыл-агый продукциязының ниити бүдүрүлгеэн 1958—1961 чылларда ортумаа-биле 1950—1957 чылдарның ортумак деннелинден 20 хуу ажыг болган.

Бистин культура революциявыс база-ла улуг базымнар-биле бүрүнгаарлап бар чоруур. Бистер улус өөредилгезиниң реформазын боттандырган бис, ол реформа школаны амыдыралче улам-на чоокшуладыр болгаш өөреникчилер школага тургаш-ла бүдүрүлге ажылы-биле танышар арганы хандырар. Бистиң чуртувуста сес чылдың ниити өөредилгезин бүгүдеге албан бооп турар. Бүгүнниити ортумак өөредилгениң бистин боттандырып шыдаптар үевис ырак эвес деп санап турар бис.

Эрткен чылдарның дургузунда бистиң улузувустуң амыдыралының деннели бедээн. Ажылчыннарның болгаш албан-хаакчыларның боттуг орулгаары, а ол ышкаш кооперативти тараачыннарның боттуг хереглелдери өскен. Көдээ ажыл-агыйынын социалистиг чаартылгазы-биле, тараачыннарның социал хандырылгазының дугайында айтырыгның шиитпирлеттингени-биле херек кырында чурттуң бүгү чону социал страхованиениң системазынче хаара түттүнген, тодаргайлаарга, халас медицина хандырылгазын ажыглап турар болгаш пенсия алыр эргелиг болган.

Эргим эштер!

Социализм үндезиннериниң тургузуушкунун дооскаңы-биле бистиң ниитилеливистиң аңгы тургузуу боттуу-биле өскерилген. Бистин ажылчын аңгывыс социалистиг үлетпүрде ажылдап турар. Мурнунда турган хоорайнын биче буржуазияның әлээн хей кезии үлетпүр кооперациязында каттышкан азы улус ажыл-агыйының янзы-бүрү адырларында ажылдап турар. Эргинде турган аңгы хувааларзы венгр көдээде узуткаттынган, ядылар, ортумактар болгаш кулактар чок болган. Бистин интеллигенциявыс, бистиң инженерлериивис болгаш эртемденнериивис социалистиг үлетпүрүнүн, социалистиг көдээ ажылагыйының, эртеминиң, культураның болгаш өөредилгениң янзы-бүрү аспан черлеринде ажылдап турарлар.

Социализмни тургузарының үндезиннери Венгрияда доозулган чүве болганда, дарлакчы болгаш дарлатқычы аңгылар ам чок. Ажылчын аңгы, тараачыннар болгаш интеллигенция чаңгыс аай, социалистиг ниитилелге каттышкан турзун дээш, бистиң ниитилеливис ол орук-биле ырак бурунгаарлаан.

Ниитилелдя бистиң чуртувуста ажылчын аңгының революсчу авангарды — оон партиязы удуртуп турар. Ажылчыннарның, тараачыннарның, бүгү ажылчы аңгыларның эвилели Ада-чурттуң улусчу фронтузунуң шимчээшкинининде илерединиң турар. Бистиң улузувустуң социалистиг национал чангыс эви хевирлеттинип турар.

Венгр Улус Республикада пролетариат диктатуразы бар, ынчалза-даа бистиң күрүневис бүгү улустуң күрүнезинин орүү-биле хөгжүн, бурунгаарлаан. Бистиң чуртувуста кижини оон ызыгуурун азы мурнунда кандыг аңгыга хамааржып турганың барымдаалавайн, харын ол улустуң хөрээнге, социалистиг тургузуушкуннуң хөрээнге кайы хире бердингенин, ол херекке бодунуң билиин болгаш энергиязын кайы хире берип турарын барымдаалап турар.

Эштер!

Битин партиявыстың VIII съездизи идеология талазы-биле марксизм-ленинизмниң идейлиг шавзр халдаашкынын калбартыр ужурлуувустуу айыткан.

Марксисчи-ленинчи идеологияны неитередиринге элээн чедиишкиннерни чедип алган бис. Ам социализмниң үндезиннерин тургускаңының соонда, марксизм-ленинизм бистин үлүзүвүстүн медерединге бүрүнү-биле тиилээн турарынга, эртемге болгаш культурага тергиндекчи байдалды эгелээриниге кажаттыгыңдан-даа таарымчалыг апарган.

Ол болдунар болгаш эргежок чугула-даа, чүге дизе, чурттакчы чонның чамдык кезектериниң медерелинде, угаан-бодалында эрткен үениң алдагаалдыг үелдериниң, дүжүн хараар сагыш-бодалдарның болгаш аажы-чанчылдарның артыышкыннары ам-даа эвээш эвес бар, ынчаарга ол кезде-кезе социалистиг тургузуушкунга моондак болур.

Ол болза делегей империализми социализминиң өзүп турар чедиишкиннерин көргеш, база социалистиг чурттарга удур дайын кылырын ондактыг херек деп саналш, идеологтуг демиселге улам хей-хей күштерни болгаш хөренгилерни салып турар болганда, шыны-биле чугаалаарга, империализминиң идеологтуг демисел деп адап турары: кижилерниң угаан-бодалын хораннаар, идеологтуг үргедээшкин кылыр болганда эргежок чугула болуп турар.

Марксизм-ленинизмниң идейлиг шавар халдаашкынын идеологияларның тайбын кожа-хелбээ догуннаашкынын чок кылырына болгаш бүрүжуаз идеологияны оон сөолгу туружунда кызып үндүрүптерине чугула болуп турар.

Чедип алган чедиишкиннеривисбиле чергелештир бисте сагыш човаашкынар болгаш бергелер ам-даа эвээш эвес бар. Бистиң көдээ ажылагыйывыстың хөгжүдезинге элээн каш чылдарның дургузунда каңдаашкын, ынчаарга бо чылын—биске черле туруп көрбээн узун болгаш кадыг-дошкун кыш моондактап турар. Үлетпүрде-даа, даштыкы салыгда-даа бергедээшкиннер база бар. Ындыг-даа болза эрткен алды чылдар элээн хей чедиишкиннер-биле характерлеттинип турар деп чугаалап болур бис. Чүл дизе, бис улусчу эрге-чагырганы камталап ап, социализминиң үндезиннерин тургузуп алган бис, үш чыл планны боттандырган бис, болувустун ийиги беш чылывысты колдуунда чедиишкинниг күүседи турар бис.

Ам үеде венгр улус социализм тургузуп турар акы-дунма улустарбиле чангыс олуругла бажын бедик көдүрүп алган чоруун олурар. Коммунистер болур, венгрлер бистер аваа чоргаарланыр бис, ол болза бистиң ажылывыстың болгаш демиселивистин түннели-дир.

Эргим эштер!

Венгр Улус Республиканың эрткен чылдарда чедип алган улуг чедиишкиннериниң дугайын, бистиң улузувустуң элээн улуг тиилелгелеринин дугайын бистер чугаалап турганыр, венгр улуска Совет Эвилелиниң Коммунистиг партиязының, чазааның болгаш улузунуң көргүскени болгаш көргүзүп турары бүгү талалыг болгаш улуг дузаламчызының дугайын өөрүп четтиришкин-биле демдеглээр ужурлуг мен.

Бистиң чедиишкиннеривисти хандырып турар иштики факторларның аразында шиитпирлиг рольду бистиң партивыстың политиказы болгаш партия-биле күш-ажылчы улустуң аразынга сөолгу чылдарда тургустунган идегежир чорукка үндезилеттинген сырый харылзаалар ойнап турар. Венгр күш-ажылчы улус Венгриянын социалистиг ажылчын партия болгаш оон Төп Комитедиң чуртун хамаарышпас чоруун болгаш тайбының, дескн хемчээлдиг социалистиг тургузуушкунну, чуртун хөгжүдезин, амыдырал деннелин болгаш культурлуг өзүлдезин үргүлчү белдерин хандырып турар шын, хажык чок марксисчи-ленинчи политиканы чорудуп турар деп көрүп турар.

Бистиң политикавысты ажылдап кылырынга чугула рольду эрткен үениң алдагаалдарын эткен чорук ойнаан. Сектанзыг, хоолургак чоруктун болгаш догматизминиң чедирген аар-берге хажыдыышкыннарындан, а ол ышкаш ревизионистерниң сандарадыкчы ажыл-чорудулгазындан чогуур түннелдерни кылган бис. Биске маңаа улуг дузаны Совет Эвилелиниң Коммунистиг партиязының XX съездизиниң болгаш 1957 база 1960 чылдарның Москва төвүлел хуралдарының документилериниң айытқан түүлдери көргүскен, ол түүлдер делегейниң бүгү-ле революстуг ажылчын шимчээшкинининге бир демей күштүг бооп турар.

1956 чылдың контрреволюстуг үймээни кижиге түүлүр чоруктун кем-бурууларын XX съездиге сойгалап илереткенинин ужурунан болган деп, сагышка-даа кирер аргажок бадыткалдарны кылырын эң-не мелегей кара сагыштыг ёзубиле семеп турар кижилер тургулаан, харын ам безин бар бооп турар. Херек кырында Венгрияга чогум-на, харын кижиге түүлүр чорук партиянын чангыс эвин, партиянын массаларбиле харылзааларын кошкаткан болгаш үреэн, чогум-на харын кижиге түүлүр чорук улус-демократтыг тургузуугну кошкаткан болгай. Ынчаарга чурт иштинин болгаш дашты-кының редкциязы массаларны мегелеп төөреткеш, оон соонда тургустунган байдалды бистиң тургузуувусче халдаашкынар кылырынга ажыттаан.

Чогум-на СЭКП-нин XX съездизя венгр ажылчын ангынын болгаш оон революстуг партиязының холунга идейлиг чепсекти берген, оон дузазыбиле олар кижиге түүлүр чоруктудаа, контрреволюстуг үймээнни-даа шиитпирлиг болгаш бүрүн ажып, тиилеп шыдааннар.

Марксисчи болалы кижиге түүлүр чоруктун, хоолургак, сектанзыг чоруктун болгаш догматизминиң боогдай тудуп турганы шак ол кинчи-бекгерден хосталыр арганы коммунистиг болгаш ажылчын партияларга XX съезд бергеп. Оон ачызы-биле социалистиг чурттар массаларының чогаалдыкчы идепкейин болгаш бүгү-ле социалистиг тургузуушкунну моондактап, социализминиң хандыкчы күжүн кошкадып база алызы барып, революстуг ажылчын шимчээшкинининиң калбарышкынынга доктар чедирип турган алдагаалдарын хосталып шыдааннар.

Ревизионизмге удур демиселди догматиктиг болгаш сектанчы турушгардан чедиишкинниг чорудуп болбас деп үвени биске база-ла эрткен чылларның идеологтуг болгаш политиктиг демисели көргүскен. Шак оон-биле ылап, бир дөмей сектанчы чорукка болгаш догматизмге удур ревизионисчи туруштарлан демисежип болбас. Ийи фронтуга: бир талазында, сектанчы чорукка болгаш догматизмге удур, өске талазында, ревизионизмге удур демиселди марксизм-ленинизминиң туруштарындан чорудар херек.

Ону боттандырар төлээде, чогаалыкчы ёзу-биле болаар херек, оон чижээ болза, Совет Эвилелиниң Коммунистиг партиязының XX съездизи бооп турар. Бодунун субъективтиг үзел-бодалдарын бадыткаарда Маркстың, Энгельстиң, Ленинниң чогаалдарынган цитаталар шилип ап шыдаар кижи марксисчи-ленинчи болур эвес, харын Маркстың, Энгельстиң болгаш Ленинниң өөредиин ажыглап, өөренип алган кижи марксисчи-ленинчи ёзу-биле көрүп, анализтеп база шиитпирлеп шыдаар, ындыг партия марксисчи-ленинчи болур.

Эштер!

Венгр Улус Республика социалистиг хөгжүдезиниң дорт оруу-биле чорун орар, бис база-ла ниити улус херекти, эвээш-биче-даа бол бурунгаарладып турар бис.

Фактыларның болгаш чедиишкиннерниң салдары-биле Венгр Улус Республиканың делегейде ат-алдары өзүп келген, оон уламындан биске эң-не өжээтен бооп турар бөлүктер безинн бисче хамаарылгазын өскертир ужурга таваржы бергеннер. Ам олар Венгр Улус Республика-биле харылзаалардын чогумчудуп таарыштыраарынче үткүп турар апарганнар. Бистер угаан-сарыылдын болгаш боттуг политиканың демдектеринге байыр чедирип, чогумчудулгага белен чоруккa база-ла шак ынчаар харылап турар бис.

Эргим эштер!

Эргим совет өөнүктер!

Социалистиг тургузуушкунун, делегейниң ажылчын шимчээшкинининиң болгаш делегей байдалының бо чугула боттуг айтырыгларының талазы-биле венгр коммунистерниң, венгр улустуң үзел-бодалы ынаптыр. Бистиң партиявыстың—Венгриянын Социалистиг ажылчын партиязының—VIII съездизи чоокку чылдарда боттанныраар бистиң программавысты тодаратқан. Бистиң политикавыс өскерилбес деп бистер бодувустун төрээн чуртувуска чугаалажып турар бис, а ам маңаа база-да ынчаар сөглеп тур бис. Бистиң амыдырал шынзыттынган оруувусту бистер берге демиселге салып үндүрүп алган болганывыста, ындыг политиканы моон сонгаар-даа барымдаалап сагыыр апаар бис. Бис оруктан он-даа, солагай-даа талаже тыртылып чайгылбас бис.

Империалистиг пропаганда бүгүле чүвени бодунун хөөнүүге таарыштыр тайылбырларынга ынак. Венгр Улус Республиканың амгы улуртулгазының дугайын ында чугаалаар дишкенде, бистиң эрге-чагыргавыста Хрущевтун талалакчылары туруп турар дээр янзылыг сөстерни даады-ла ажыглап турар.

Бистер болза Венгриянын эрге-чагыргазында чангыс кижиниң талалакчылары эвес, харын ажылчын аңгының хөрээнге шынчы кижилер туруп турар деп санап турар бис. Политика он-тала харылзаалар-биле холбашкан кандыг-бир кызыы бөлүк кижилериниң загы-биле тодаратқынын турар эвес, харын марксизм-ленинизминиң тиилеттирбес идеялары-биле, Совет Эвилелиниң Коммунистиг партиязының XX съездизиниң баш бурунгаар берген айтыышкынывы-биле, коммунистиг болгаш ажылчын партияларның 1957 болгаш 1960 чылдарның Москва төвүлел хуралдарының ниити идеялары болгаш принциптери-биле, бистиң партиявыстың болгаш улузувустуң төөгүлүг демиселиниң бүгү дуржулгазы тодаратқынып турар болгай.

Бөгүн Венгрияда партияның болгаш күрүнениң харыысалгалыг албан-дужаалдарында ажыдап турар кижилер Никита Сергеевич Хрущевту орус большевик, ленинизмниң авангардында чоруп, ол демиседи маргылдаа чок билир мергежилдиг-биле чорудуп турар чайгылыш чок болгаш принципиалдыг, кандыгаан коммунист бооргa хүндүлеп турар. Ол-ла үеде XX съездиниң болгаш кады кылган документилериниң идеяларынга бистеринин, венгр коммунистеринин, шынчы бооп турарывыс-биле оор дөмей, эң Хрущев XX съездиниң болгаш кады кылган документилериниң идеяларынга шынчы деп чүведе маргылдаа чок. Ынчангаш бисти Хрущевтун талалакчылазы кылдыр шиитпеэн адап болур. Ынчаар адаар чорук бисти хомудатпайн турар, а харын-даа бис аваа чоргаарланыр бис деп кижи бүрүзүн бүзүредип болур мен.

Ынчалза-даа херектин ужуру болза венгр коммунистер өскерликчи чорук ужун аар өртек-үнени үндүрген, боттарының ханыы төккен чорукта болур-дур. Идейлиг болгаш политиктиг хажыдыышкыннар бистиң бүгү улузувуска, социалистиг ниитилелдин тургузуушкунунга улуг когаралды чедирген. Венгриянын социалистиг ажылчын партиязы төөгүнүн аар-берге дуржулгазын экизи-биле шингээдип алган, ынчангаш марксизм-ленинизминиң түүнүн, аланда бүзүреддин-биле туруп турар.

Бистерни ревизионистиг-даа үзелбодалдың талалакчылары, догматистиг-даа үзел-бодалдың талалакчылары чайгылдырып шыдавас.

Хүндүлүг эштер!

Өөнүктер!

Бистиң төлээлериивис Совет Эвилелиниге чораан чоруунан улам-на быжыг идегел, бүзүреддин-биле оон чаныш турар. Бистиң көргенивис бүгүле түүлдер биске чаа-чаа күштерни берген, бисти өөрүшкү болгаш чоргаарал-биле сорук киирген. Бо кайгамчыктыг аян-чорукту кылыр, утундуруп читпес хей-хей сагыш-бодалдарны алыр арганы биске бергени дээш Совет Эвилелиниң Коммунистиг партиязының Төп Комитедиге делгерезин!

Коммунизмни тургузуп турар Совет Эвилели делгерезин!

Совет болгаш венгр улустарның бузулбас найыралы делгерезин!

Коммунизм болгаш тайбын делгереп, тиилеп туразуң!

(Эш Я. Кадарның чугаазын үргүлчүлелдиг адыш часмаашкынынары хей удаа үзе кирип турган).

ЧАЗАЛГА

Бо чылдың июль 21-де үнген № 172 (5576) «Шын» солуннуң ийиарынында «Депутаттар шүтүмчүлеп, саналдап тур» деп түүлдүң сөолгодурулгаларын «Тес-Хем райкүүскомнуң даргазы Т. С. Бегзи» деп чазаг номчуур.

Редакторнуң ораланчызы Д. О. БЕГЗИ.

Кинотеатрларга

ИЮЛЬ 23-ТЕ

«НАЙЫРАЛ»: «Граф Монте-Кристо» (2-гн сериязы) 10.12. «Бөө чөр демисел» 2, 4, 6, 8. «Ол бүгүге чай буруулуг болган» 10 шактарда.

«КАА-ХЕМ»: «Руль тудуичузунуң эрес чоруу» 11.15, 1.15. «Ашаикадай болушманы ындыг номчуг-ла эвес болган» 3.15, 7.15, 9.15. «Суурда өске кижи» 5.15 шактарда.

«ЕНИСЕЙ»: «Биниктиң чажыды» 2.30. «Ол шажын хүнүнүң будуузүнде болган» 4.30, 6.30, 8.30 шактарда.

«ВОСТОК»: «Өлүм чок Кащей» 1.15. «Дээрбечи маңгыстар» 3.15, 5.15, 7.15, 9.15 шактарда.

«ЧАЙГЫ КИНОТЕАТРГА»: «Кембаллдың хаан чери» 5, 7, 9 шактарда.

РЕДАКЦИЯНЫҢ АДРЕЗИ: Кызыл Шетинкин — Кравченко-кудумчузу, бажын № 3. телефоннары: Редакторнуң 24 — 63, редакторнуң ораланчыларының 35 — 24, 25 — 38, идеология киллизиниң 37 — 13; харыысалгалыг секретарының 23 — 35, көдээ ажыл-агый бүдүрүлгезиниң болгаш партийжи амыдырал киллизиниң 25 — 38, 23 — 54, үлетпүр бүдүрүлгезиниң болгаш партийжи амыдырал киллизиниң 22 — 64, чагаа, ажылчын болгаш көдээ корреспондентилер база совет тургузуг болгаш амыдырал киллистериниң 21 — 27. Информация киллизиниң 20—60, бухгалтерияның 31—75, корректорларның 21 — 47, солуң келбейн барганда 32 — 75 телефонче хоглаар.

ТС—01297. Чагыг № 122. Культура министерствозунуң типографиязы

Акы-дуңма найырал болгаш эп-сеткил каттыштырылгазы

БҮГҮ ЧУРТТАРНЫҢ ПРОЛЕТАРИЙЛЕРИ, КАТТЫЖЫҢАР! 1925 чылда үндезилеттингеш

ШЫН

СЭКП Тыва обкомунуң Тыва АССР-ниң Дээди Советиниң болгаш Министрлер Чөвүлелиниң органы

№ 174 (5578) 1963 ч. июль 24, среда | Өртээ 2 көп

Чайгы одарны чөп ажыглаар

СЭКП Төп Комитединиң июнь Пленумунуң шиитпирээри көдээ ажыл-ишчилериниң, ылаңгыя малчыннарның бот-идепкейин өстүрген, массаныг чогаадыкчы күштерни хайныктырган. Ниитиниң мал ажылынга бир чугула болгаш харысалгалыг үе—малды чайгы одарларга курукторуп семиртири болур. Семис күштүг малдың продуктулуу-даа бедик, чаш төлүү-даа ботнуг болурун ажылдың практиказы уламна бүзүредип турар.

Мал ажылынче киичээнгейни кайда эки тургускан болдур, ында ажыл-агыйның көргүзүглери бедик болуру билдингир. Чөвен-Хемчикте «Большевик», Тес-Хемде «Чодураа», Бии-Хемде «Кызыл тараачын» колхоздар күрүнеге эът, сүт, дүк садарының чартык чыл планын хуусаа бетинде ажыр күүсеткен, «Чыраа-Бажы» совхоз мал өстүрениң планын чүзүн аайы-биле күүсеткен. Шак ындыг үлегерлиг ажыл-агыйларны хөйүү адап болур.

Бо хүннерде колхозтарның болгаш совхозтарның малы көктүгшыктыг чайлагларда. Фермаларны, бригадаларны дуржулгалыг малчыннар-биле быжыглаан. Семиртилгече таарымчалыг, одар солуп кежер хонаштарны баш бурунгаар көрдүнген график ёзугаар ажыглап турар. Малды чогуур өйүнде чайлагладырын Таңды, Каа-Хем, Тес-Хем болгаш Өвүр районнарның ажыл-агыйлары организастыр чорутткан. Хендергениң, Шеминиң, Актың болгаш Час-Адырның сураглыг чайлагларын малчыннар эзлепкен.

Шагның магалыг эки үези—чайның хүнөриниң сөңгаарлатынмас улуг ёзулуглар чүгле тараажыларның эвес, малчыннарның мурнунда улам-на чугулазы-биле салдынып турар. Малды өстүреринге, ооң продуктуяуун—зътткирин, сүткүрүн, дүкүрүн элбедиринге чайның хүннери эки таарымчалыг. Бо эки үени шын ажыглаары, салдынган сорулганы чедиишиннииг күүседири малчыннарның организастыр болгаш ак-сеткилдиг күш-амыындан кол хамаарыр.

Чайлагладыышкыны чогуур өйүнде болгаш шын организастаан ажыл-агыйларда малдың семирилгези бедип, инектиң сүткүрү эйбеп турар. Мурнакчы малчыннарның, фермаларның, бригадаларның үлегерин бүгүниитинии кылдыр калбартыры партия комитеттериниң, райкүүскомнарның болгаш бүдүрүлге эргелелериниң хүн бүрү киичээнгейиниң төвүнге турар ужурлуг.

Чамдык черлерде мал часкы одарларда турбушаан, харын хөй тараа болгаш сиген шөлдерин үреп турарын шыңгыы айтыр херек. Бии-Хем районда «Хадың» колхозтуң Баян-Колда хой бригадазы амга чедир чайлаглаваан. Оон ужурындан эртиен чылын 800 центнер ажыг сиген кезип алган шөлду ам мал саза баскан, ол ышкаш 60 гектарда зелёнканы база дойлап дооскан. Колхоз баштаар чери, ында парторганизация болгаш ол бригаданың удуртукчузу эш Кончай бо дугайында тодаргай хемчег албайн турары канчап-даа таарышпас.

Ниитиниң маяынга чем, ылаңгыя үнелиг культура болур кукуруза белетизээ талазы-биле «Найырал» совхоз чүгээр амылдап келген болзажок, бо чылын мал чайлагладыышкынын багай организастаан. Улуг-Хемниң ол чарыында Куйлуг-Хем, Бидилиг, Ортаа-Хем, Кара-Туруг ынчаар дөрт муң хире мал таарыича чок одарларда көжүртүнген. Совхозтуң ниити малының дең кезиминден хөйү изиг шынаада хевээр. Район Советиниң күүскому болгаш Улуг-Хемниң парткому бо айтырыгны сонуургап көрбейн турары четпес.

Малды шын ажаап чемгерерин, ылаңгыя одарладып семиртирин чамдык ажыл-агыйларда четпес организастап турарындан бо чылдың баштайгы чартыында Улуг-Хем район 237 тонна, Бии-Хем район 160 тонна сүттү хүлээлгезинге чедир бербейн, республиканың күрүнеге сүт садар планын күүсетпээнинге бурууляг болган.

Тываның одарлары магалыг байлак, ону чеп ажыглаар, ниитиниң малын организастыг чайлагладыры чугула. Ол чорук чүгле малдың өзүлдезинге, продуктулуун бедидип семиртириинге ажыктыг эвес, ооң-биле мадыг тараа болгаш сиген шөлдерин малга бастырбазынга база чугула ужур-дузалыг болур.

Барыын-Хемчик районнуң Тээли көдээ Советиниң чону хуузунда малын совхозтуң тараа, сиген шөлдеринде одарладып турда, күүском даргазы эш Байысхылак кандыг-даа хемчег албайн келгени шын эвес. Шак ындыг байдал республиканың өске-даа чамдык черлеринде база илереп турар.

Партия комитеттериниң, райкүүскомнарның болгаш бүдүрүлге эргелелериниң мурнунда ам кол соруулга болза, дүжүт ажаап алыышкынынга белеткелди боттуг удуртпушаан, ниитиниң малынга четчир, эки хоолулуг чемнерни хандырары, чайгы семиртилгени шын организастаары болур. Малының продуктуяуу чавыс, чемгерилгени, чайгы одарны багай ажыглаан ажыл-агый бүрүзүн тодаргайлаары, четпестерни чайладыырга боттуг хемчеглерни алыры чугула. Ниитиниң малын өстүреринге, ооң продуктуяуун улам бедидиринге болгаш бот-үнезин чиигедиринге малчын, ферма, бригада бүрүзү мораль болгаш материал талазыбиле сонуургалдыг турзун дээш бүгү хемчеглерни организастаар ужурлуг.

Чайгы одарларда, ылаңгыя ырак чайлагларда малчыннарга садыгны организастаары, почта тарадылгазын эжиидери, концерт, кино көрүлдезин болгаш медицина хандырылгазын доктаамал чорудары чугула. Материалдыг байлактың түргүзүнчулары—кижилер, малчыннар дугайында киичээнгей салыры партия, совет ажылданчы бүрүзүнүң хүн бүрү киичээнгей салыр үүлү болур.

Республикада комбайннар септелгезининг чоруп турары

(1963 чылдың июль 20-де хуу-биле)

Районнар:			
Чөвен-Хемчик	68,4	«Сүт-Хөл»	77,8
Улуг-Хем	48,7	«Өөк»	65,4
Барыын-Хемчик	46,2	«Найырал»	56,8
Чөвен-Хемчик эргелелиниң түңү	54,3	«УТКА 25 чылы»	54,8
Бии-Хем	63,2	«Шекпээр»	46,2
Каа-Хем	50,6	«Улуг-Хая»	44,2
Таңды	25,8	«Барлык»	35,7
Тожу	—	«Тиилелге»	35,0
Таңды эргелелиниң түңү	35,5	«Кок-Тей»	26,7
Тес-Хем	34,8	«Межегей»	26,1
Өвүр	33,3	«Тээли»	26,1
Тес-Хем эргелелиниң түңү	34,5	«Тес-Хем»	25,0
ООҢ ИШТИНДЕ СОВХОЗТАР:		«Тыва»	14,3
«Чыраа-Бажы»	82,1	«Элегес»	8,9
«Сукпак»	78,6	Дуржулга станциязы	—

ХӨЙ СҮТ ДЭЭШ

Сүт саалдазын көвүдедир дээш демиселге «Улуг-Хая» совхозтуң Алдыы-Шыяазда сүт-бараан фермазының саанчылары көскү чедиишкинин бо чылдың бирги чартыында чедип ап шыдаавнар. Бо үениң дургузунда ферма ниитизи-биле 108 тонна сүт саап алыр планныг турган, 120 тонна 800 кг сүттү саан, күрүнеге 70 тонна сүт дужаар планын 71 тонна 291 кг кылдыр күүсеткен.

Ында мурнакчы саанчылардан: Вера Увангыр бодунга быжыглаттынган 20 инээнин бирээзинге онаалыгыр ортумаа-биле чартык чылда 892 кг. Тамара Сарыг-оол—859 кг сүттү саап ап. Мурнакчылар болуп шылгарап үнгеннер.

Совет-венгр кады кылган дыңнадыг

СЭКП ТК-ның болгаш ССРЭ-нің чазааның чазаанын ёзугаар Венгрияның Социалистиг ажылчын партиязының Төп Комитединиң бирги секретары, Венгрияның революстуг ажылчын-тараачын чазаанның даргазы эш Янош Кадарга баштаткан Венгр Улус Республиканың партия-чазак төлээлери найыралдың аян-чоруун кылып, Совет Эвилелинге июль 10-дан 22-ге чедир чоруп турган.

Москвага, Ташкентиге, Иркутскиге болгаш Братскиге чоруп турган үезинде төлээлериниң кежигүннери Совет Эвилелиниң ажылчыннары, колхозчулары, интеллигенциязының төлээлекчилери болгаш аныктары-биле ужуражып, чугаалашкан.

Венгр Улус Республиканың партия-чазак төлээлериниң Совет Эвилелинге чоруп турган үезинде Н. С. Хрушевка баштаткан Совет Эвилелиниң удуртукчу ажылдакчылары-биле чугаалажыышкыннар болган.

Совет-венгр кады кылган Медеглелдиң бирги бөлүүнде чугаалап турары чүл дээрге, чугаалажыышкыннарның үезинде совет болгаш венгр талалар боттарының чурттарында иштики байдалдың дугайын, чаа нинтилелдиң тургузуушкуун боттандырын турар ийи чурттарның партияларының болгаш чазактарының ажыл-чорудулгазының дугайын бот-боттарынга дыңнаткан.

Совет Эвилелиниң Коммунистиг партиязының болгаш ооң ленинчи Төп Комитединиң удуртулгазы-биле коммунизмни бүрүн тургузарының оруу-биле бурунгаар быжыг базымнап бар чоруур совет улустуң шылгарааңгай чедиишкиннери, кайгамчык планнары-биле хөлбаштыр бодунуң ак-сеткилдиг хүлээп көрүүшкүүнүн Венгр Улус Республиканың партия-чазак төлээлери илергейлээн.

Бодунуң ээлчээнде совет тала Венгрияның Социалистиг ажылчын партиязының болгаш ооң Төп Комитединиң удуртулгазы-биле Венгр Улус Республиканың ажылчы чоннары социализм тургузуушкунунга, улус ажыл-агыйын хөгжүдеринге, бодунуң мораль-политиктиг чаңгыс эвин быжыглаарынга шылгарааңгай чедиишкиннерин чедип алганын күзелдиң улуг ханыышкыны-биле демдеглеп турар.

Төөгүлүг чаңгыс үениң хемчээлинге социалистиг чурттарның аразы улуг ыглашпас хире чаңгыс угда коммунизмче шилчип киреринің дугайында марксизчи-ленинчи тезистиң шынынын Венгр Улус Республиканың болгаш социалистиг өске-даа чурттарның политиктиг, экономиктиг болгаш культурлуг дүрген хөгжүлдезин бадыткан турар дээрзин кадыг кылган Медеглелде демдеглээн.

Бо эвес сорулганы чедип алырынга чугула рольду чурт бүрүзүнүң иштики күрлавырларын болгаш арганарын эң улуг ажыглаары-биле чергелештир бүдүрүлгени специализастаарын болгаш кооперастаарын улам ыцай калбартырынга, делегейниң социалистиг рыногунуң арганарын ажыктыг кылдыр ажыглаарынга үндезилеттингеп делегейниң социалистиг күш-ажыл хуваалдазын улам ыцай ханыладыры ойнап турар.

Совет Эвилели биле Венгр Улус Республиканың аразында политиктиг, экономиктиг болгаш культурлуг харылзааларның чедиишкинниг хөгжүп турарынга талалар күзелдиң улуг ханыышкынын илергейлеп турар. Ийи чурттарның аразында бараан саарылгазы соксаал чокка өзүп турар.

Кады кылган Медеглелдиң ийиги бөлүүнде демдеглеп турары-биле алырга, чугаалажыышкыннарның үезинде амгы делегей байдалының эң чугула айтырыгларының талазы-биле санал-онаалдарны солуушкан. амгы делегей байдалын үнелеп көөрүнге чаңгыс аайын, чаа дайынның айыылынга удур, оран делегейге быжыг тайбың дээш демиселиң моон соңгаардаа чорударынга шиитпирлиин талалар бадыткаан.

Боттарының даштыкы политиказынга Совет Эвилели болгаш Венгр Улус Республика бүгү күрүнелериниң, бүгү улустарының тайбыңын болгаш айыыл чок чоруун хандырарының эрге-ажыктарынга дүжүп турар, янзы-бүрү социал тургузуглуг күрүнелериниң тайбың кожа-хелбээ догуинаашкынының ленинчи принциптерин удурутулга болдуруп турар.

Капитализмниң ниити кризизиниң улам ханылап турарының, империализминиң күштеринден социализминиң күштериниң, дайынның күштеринден тайбыңның күштериниң улам ажыг кылдыр өзүп турарының үезинде делегейниң термоядролуг дайынын баш удур болдурбайн баар, ону кижи ниитилелиниң амыдыралындан шуут чайладыр боттуг арга бар болуп турар. Империализминиң араатанзыг будуш-шынары өскерилбээн болгаш ооң ужурунда делегейниң термоядролуг дайынын ооң өөскүдүп үндүреринің айыылы ам-даа артып турар дээрзин моон-биле кады барымдаалап көөр болза чогуур.

Совет болгаш венгр талалар тайбыңга ынакшылдыг күрүнелериниң каттышкан күжениишкиннери-биле, улустарның идепкейлиг, шиитпирлиг демисели-биле делегей байдалын экижидерин чедип ап болур дээрзин боттарының политиказынга барымдаалап турарлар.

Барыын таланың чурттарының чазактары ракета-ядролуг чепсекти эңдере бүдүрериң үргүлчүлеп, ядролуг чепсекти улам ыцай нептередиримче утланышкынны холга алгаш, НАТО-нуң хемчээлдеринге, аңаа Барыын Германияны киириштирбишаан, каттышкан ядролуг күштерин тургузарының планнарын ажылдап кылып турарынга Совет Эвилелиниң болгаш Венгрияның улустары ханы дүвүреп турар деп, кады кылган Медеглелде демдеглээн.

Бир эвес массаныг узуткайшкынның чепсээн Барыын Германияның холунга тыпсып бээриниң планнары амыдыралга боттаны бээр болза, ол чорук Европага чаа байдалды тургузар болгаш социалистиг күрүнелериниң аймыл чок чоруун чогуур деңнелге тургузарын хамдырып турар хемчегларин немей алырын олардан негээр ийик деп чүвени тодаргай кылдыр медеглээри эргежок чугула дээрзин Совет Эвилелиниң болгаш Венгр Улус Республиканың чазактары санап турар.

Европага болгаш бүгү делегейге байдалды кадыкшыдар төлээде, делегейниң ийиги дайынының артышкыннарын узуткаары, герман тайбың керээни чарары болгаш аңаа үндезилээш Барыын Берлинде байдалды чогуур өйүнде Германияның Демократтыг Республиказының Министрлер Чөвүлелиниң Даргазы В. Ульбрихтиң, Польшаның Министрлер Чөвүлелиниң Даргазы Ю. Циранкевичиниң, Чехословакияның Министрлер Чөвүлелиниң Даргазы В. Широкийниң, Румынияның Министрлер Чөвүлелиниң Даргазы И. Маурерниң, Болгарияның Министрлер Чөвүлелиниң Даргазы А. Юговтуң, Албанияның Министрлер Чөвүлелиниң Даргазы М. Шехуниң, Монгол Ардыг Республиканың Министрлер Чөвүлелиниң Даргазы Ю. Цэдэнбалдың, Корей Ардыг-Демократтыг Республиканың Министрлер Чөвүлелиниң Даргазы Ким Ир Сенниң, Вьетнам Демократтыг Республиканың Министрлер Чөвүлелиниң Даргазы Фам Ван Донгнуң, Куба Республиканың Министрлер Чөвүлелиниң Даргазы Фидель Кастроның

Малчынның ат-алдарын бедик тудар

* ☆ *

КОММУНИСТ ДАРЖАА ХЕРТЕК

Даржаа Хертек Седенмаа болза Барыын-Хемчик районда «Тээли» совхозтуң Бай-Тал салбырында боторуулга-чарыгалыг № 1 хойму бригадазының бригадиринде ажылдап турар. Бригадада 5 муң хире хой бар. Бо чылын бригаданың ажыл-ишчилери 1813 хураганнарны өстүрген. Бригадир боду—идепкейлиг агитатор.

ЧУРУКТА: коммунист Даржаа Хертектиң хойларын одарладып чоруурун.

Фото П. ГОЛЬЦОВТУУ.

Ферма чүге хожудааныл

Украинаның сураглыг тараажыны Надежда Григорьевна Заглада тараажының арын-нүүрүнүң, ат-алдарының дугайында кончуг шын айтырыгны көдүрүп үндүргенин бистиң чүртүвүстүң бүгү черлеринде дыка чүүлдүгүзүнүп, оңу изин-биле деткип турар болгай. Шынап-ла, ажылдың кандыг-даа адырында турар кижи бодунуң эөлээн черинге эө-харыысалгалыг болуру — оон хамаатыг эргелүүлгези болгай.

Бисте ажыл-ишчи кижилериниң чамдыктары бодунуң харыысалгазын бодавас, арын-нүүрүн болгаш ат-алдарын аңаа-ла хамаан чок чүве кылдыр бодаары дыка хомуданчыг. Оон чижээн бистиң республикавыстың хой-хөй ажыл-агыйларындан көрүп болур.

Тес-Хем районнуң Эрзинде Ленин аттыг колхозунуң Белдир-Арыг фермазы мурнуку чылдарда эки ажылдыг, бедик көргүзүглүг коллективтерниң бирээзи бооп, шилчиир кызыл туктарны-даа, хүндүлел бижиктерни-даа каш удаа чаалап ап келген. Оон ады районга хамаан чок, республикага билдингир турган.

Чеди чылдың бешки чылы үнгеш, оон баштайгы чартыы эрте хонга берген. Бодавыже, үстүнде адаанывыс ферма бодунуң ажылын улам-на экижидер, өскелерге үлегер болур ужурлуг турган. Бо чартык чыл иштинде мурнакчы коллектив хамаан чок, хожудангай ажыл-агыйлар ортумактарның деңнелинге, харын-даа мурнакчыларның деңнелинге чедир өзе берген фактыларны хөйнү көргүзүп болур.

Белдир-Арыг фермазы бо үениң, тодаргайларга, чартык чылдың дургузунда канчап барганыл? Ону доңчузу-биле ажылы баксыраан, хожудангайларның даңзызынга кире берген коллектив деп дидими-биле чугаалап болур апарган. Ужуру чүл? Ол коллективтиң ажылы канчап баксыраанып? — деп айтырыг чаягаарда тургустунар. Дээре саанчылар өске черлерде чоруй барганнар бе? Чок. Оларның саны харын немешкен. Саар инектер мурнунда чүгле 100 ажыг хире турган болза, оларның саны ам 224 четкен. Колхоз баштаар чери саанчыларны болгаш фермаңың өске-даа ажылдакчыларын ажылдаарынга база чурттаарынга эргежок чүгүла чүүлдери-биле хандырбаан деп чугаалап база болбас. Оларга тааржыр байдалдарны хирешаа-биле тургузуп бергенин аңаа чораан кижи дораан-на көре бээр.

Удуртулга четпейн турар бе дээрге — база талаар хире. Колхозтуң удуртукчулары болгаш тускай эртемниглери айтыышкыннарны болгаш арга-сүмелерни четчири-биле берип келген. Оларның ажылга контролюнда четпестер бар болбайн аан.

Ферманың эки ажылдаарынга ам черле чүү четпейн барганыл? Ферманың ажылының баксырааны — ында ажылдап турар чамдык кижилерниң малчынның бедик чаагай арын-нүүрүн, ат-алдарың өскүнганында бооп турар. Саар инектерниң кадарчыларының база өске-даа чамдык ажылдакчылар, көзүлдүр-ле, малчынның арын-нүүрүн өскүнген. Ылангыя инек кадарчылары эң харыысалга чок ажылдап турары-биле хүнүң-не кежээки саалдага 5—10 инектер келбейн баргаш, оон үржүү-биле сагдынмайн барып турар.

Июль айның 9-та тургустунган актыны ёзугаар алырга, од айның 6-дан 9-ка чедир үениң иштинде кадарчылар Байыр, Ноова, Хубигаа оларның бүрүүзү-биле 54 инектер сагдынмайн баргаш, 222 литр сүт чедир алдынмаан. Ол-ла хүн демги малчыннарның кададында турар саар инектерин санап көөрге, 21 инек кежээки саалда үезинде коданга келбээн болган. Харын-даа 5 инектериң тыптыры ам безин билиш чок бооп турар. Чангыс мыя бо чижек-де малчынның арын-нүүрүн, ат-алдарын ышкынган чорукту тода көргүзүп турар-дыр.

Мындыг саналганы үндүрүп болур. Бир эвес, ферма үш хонук санында-ла 222 литр сүттү чедир албайн турар болза, айда 2 тонна 200 кг сүт, а квартанда 6 тонна 600 кг сүт чедир алдынмас ийикпе 1600 ажыг рубльдиң акша орудазындан коллектив каражадан турар.

Кадарчылар Байыр, Ноова, Хубигаа олар саар инектерни чүгле коданган үндүр сүрүп каан, боттары суурлар кезип шапкылажып турда, мал әә чок хүнзээш, кежээ четче хавырытынмас чоруктар шак моон үнүп турган. Оон туржук, кадарчы Хубигааның күткүлү-биле болук инек кадарчылары инектерин өске кадарчыларга хүлээдип бээр ужурлуг тургаш, оларны ээн каапкаш, чоруй барып турган чүүл база бар.

Ферманың 216 баш бызааларын эш Нурзат «кадарган» аттыг бооп, ай санында 150 күш-хүннерин бижидип ап турза-даа, бызаалары хүндүс кадат чок тургаш, келген инектерни зөлтер, азы коданган үнмес хүнзээр чоруктар хүнүң чыгыы таваржып турар. Ол хиреде, эш Нурзат арагалап алгаш, ол-бо черлерге ужун калган чыткылаар хүннерни хөй турган.

Василий Седип (оон дугайын мурнунда «Бурунгаар» солунга бижээн турган), Сандык Дамба чижектиг ажыл кылбас, ужугуп, тояап чоруур, арагачы кижилер ферманың девискээринге туруп алгаш, боттарының бак салдарын чедирип турда, ферма коллективи олар-биле шиитпирлиг демиселдя чоруспаан. Оон ынай ферма ажылдакчыларының аразында ап-найырал четпес, харын кижилер аразынга хоп-мөге сөстер тарадыр чоруктар база бар болгулап турары ону аңаа-ла әртип турар. Ындыг чоруктуң ферманың ажылдакчылары боттарының хуралынга эдерининң хемчээн албайн келгеннер.

Бедир-Арыг ферманың ажылының баксырааны улуг уржуктуг болган. Ленин аттыг колхоз бо чылдың баштайгы чартыында күрүне мурнунга 32 тонна сүт өрелиг арткан. Оон хөйү үстүнде адаан ферманга онаашкан. Ындыг чорук күрүне планын күүседир талазы-биле колхозту-даа, районну-даа, эргелелдида соңгаар тыптыр.

Малчынның арын-нүүрүн, ат-алдарын чидирер чорук ол хире уржуктуг болган.

Колхоз баштаар черниң бүрүүзү-биле чедир кылдынмайн турар чүүлдерни маңаа немей айытса база ажырбас. Немелде чемнерни чедиштир бербейн турарын, кызыл булуңну ажытпаанын, көжер кинону, садыгны келдирбээнин, лекциялар болгаш беседалар чоруспайн, чүгле ажылагай айтырыгларынга хуралдар эртиргеш-ле, оон-биле кызыгаарлатынып турган чоруун маңаа хамаарыштырып болур.

Чайгы саалданың түлүк үези ам-даа эртпээн, Белдир-арыгжылар «Чангызы шуптузу» дээш, шуптузу чаңгызы дээш!» найыралдыг ажылдап, саанчының, кадарчының, черле малчынның ат-алдары, арын-нүүрү дээш шиитпирлиг демиселди чорудар болза, олар фермазының мурнуку мурнакчы алдарын дедир эгидип алыр, күрүне мурнунга алган хүлээлгелерин доллур күүседир аргалары бар.

Хамык ужур — малчынның арын-нүүрүн, ат-алдарын бедик тударында.

С. ТАМБА.

ШКОЛА БЕЛЕН БЕ?

ИЙЕ, БЕЛЕН!

Өөреникчиниң школаларының эжиктери ажыттынар өйге чедир ындыг-ла хөй эвес үе арткан. Бо харыысалгалыг бүгү-ниитигеи херекке Улуг-Хем районнуң «Х Улуг хурал» колхозунуң Баян-Кол суурда 8 чыл школалының ажылдакчылары багай эвес сагыш салган. Ук школаның бо чайгы септелгези бо хүннерде барык доозулган.

Суурнуң эрги болгаш чаа школаларында ниитизи-биле сес хире печка салдынган, хлеб быжырар черниң капитал септелгезин доозуп, 1—8 чедир класстарда парталарны септеп, чаартып будаан, эрткен чылын чаа ажылалга киргеи школа бажыңының иштики дериглерин чедир кылып, оон херимин тургускан.

Школага 1963—1964 өөредилге чылында оттулар 300 кубометр ажыг ыяштыг школаның чанында әккеп тургускан. Колхоз баштаар чери школаның келир өөредилге чылынга белеткелинче онза кичээнгей салып, оттулар ыяш кагарынга болгаш дилгеп ыяш материалдары-биле ону хандырарынче сагыш салып келген. Амгы үеде арткан аар-саар ажылдарны чедир кылыр талазы-биле хемчет алдынып турар.

К. Ойдуп-оол.

ЧОК, БИСТИИНДЕ ОЗАЛДААН

Ол-ла районнуң Хендергеде эге школаны эрткен чылын «Улуг-Хая» совхозтуң күжү-биле тулуп, ажыглага киирген. Ында районнуң «Чодураа», «Күш-ажылдың хостуу» колхозтарының малчыннарының уруглары база өөренип турар. Ынчангаш ук школаның септелгезинге кириишсе чогуур үстүнде ады үнген ажыл-агыйларга Улуг-Хем райкүүскому септелгени чорудар дугайында айтыышкынны шагда-ла берген. Септелге амыгаа чедир эгелевээн. Школа эргелекчизи эш Сагды колхозтар дараалыгындан негелдени каш удаа кылган, түннел ам-даа чок. Школаның септелгезинге хереглээр дээш чугай, түүйбу болгаш өскедаа материалдар школа чанында чедиртинген, сөөлгү үеде харындаа үрелип чыдып берген. Школачыларның чыглып келир өйү келген, а школа кажан белен болуру билдинмес. Бо дүвүренчит айтырыгны шиитпирлээр өйү келген.

Д. ШУЛУУ.

Көдээниң ажыл-ишчилеринге ажыктыг кылдыр

чаа хемчеглер

Автотранспортчуларда

Көдээ ажыл-агый бүдүрүлгезиниң хөгжүдеринде талазы-биле бистиң партывыстың ап чорудуп турар ленинчи угланыышкыны бодунуң эки түңнелдерин берип турар. Эрткен чылын чуртка тараанын ниити чыыдазы тос миллиард пуд болган. Чеди чылдың бешки чылында социалистиг көдээниң ажыл-ишчилери Төрээн чуртка 4,2—4,5 миллиард пуд тарааны берип, эът, сүт, дүк болгаш өскедаа продуктуларны бүдүрерин улам көвүдедир деп шиитпирлеп алганнар.

Көдээ ажыл-агый бүдүрүлгезиниң хөгжүдериниң улуг программазы бодунуң эдилчээнде автомобиль транспортунуң ажылдакчыларының мурнунга харыысалгалыг улуг соруулгаларны салып турар. Олар чыл келген тудум улам өзүп турар көдээ ажыл-агый продуктуларының кол кезинн сөөртүп турарлар. Бир эвес мурнунда чыдарда ниити ажыглалдың автотранспорту чүгле күзүн дүжүт ажаап ап турар үеде тараа болгаш силос сөөртүрүнге киржип турган болза-ам оон мурнунда оон-даа улуг соруулга салдынып келген: колхозтарның, совхозтарның бүгү чүктерин, оон иштинде тудуг материалын, чемнишчидилгелерни болгаш нефть продуктуларны база сөөртүр.

Көдээ ажыл-агыйның чүктерин сөөртүрү көвүдээни-биле чергелештир РСФСР-нин Автомобиль болгаш чазагыг оруктар министерствозу Россия Федерациязының бүгү девискээринге колхозтарның болгаш совхозтарның чүгүн сөөртүрүн организастаар болгаш боттандырар хүлээлгелиг «Сельхозтранс» деп тускай автомобиль ажыл-агыйларын организастап турар.

Бистиң республикада Шагаан-Арыгның болгаш Чадаананың автоажыл-агыйларын «Сельхозтранс» кылдыр эде организастаар, ынчаарга Кызылдың № 1 чүк АТК-зын болгаш Хову-Аксы автоажыл-агыйларны бүдүрүлгенин девискээр аайы-биле Таңды эргелелинин колхозтарын болгаш совхозтарын хандырар талазыбиле тускай автоколонналар кылдыр организастаар.

Автоажыл-агыйларны эде организастаар чорук болза, сөөртүлгенин планын хынамчалыы-биле ажылдап кылыш, бүдүрүлгенин девискээр аайы-биле эргелелдери-биле хүн-бүрүде сырый харыысалыг болуп, көдээ ажыл-агыйның чүктерин сөөртүрүнүң ёзулуг организакчылары болур арганы автоажыл-агыйларга берип турар. Автоажыл-агыйларның удуртукчулары моон соңгаар сөөртүр чүктериниң колхозтардан болгаш совхозтардан кажан келирин маңап олурбайн, боттары планнап, сөөртүрүн организастаар ужурлуг.

Көдээ ажыл-агый бүдүрүлгезиниң дыка хөй продуктуларын ийи дапкыр сөөртүр чоруктар тургулуг таваржып турар. Автомобиль транспортунуң ажылдакчылары чүктерни дапкырлап сөөртпес талазы-биле колхозтарга болгаш совхозтарга хузалзар ужурлуг. Чижээ, дүжүт ажаап ап турар үеде тарааны комбайндан сөөртүрүнге автомашина бээринiң графигин тарааны шанче сөөртпес, харын шуут тараа хүлээп алыр черже сөөртүр кылдыр тургузарын чедип алыр.

Ниити ажыглалдың автоажыл-агыйлары эрткен чылдарга бодаарга, бо чылдан эгелеп колхозтарның, совхозтарның чүктерин талааларның кайызының-даа күүсетсе чогуур хүлээлгелерин тодаргай айыткан керээ ёзугаар сөөртүр.

Ам удавыс көдээ ажыл-агыйның ажыл-ишчилери көдээ ажыл-агый бүдүрүлгезиниң база бир чугула үези болур дүжүт ажаап алыышкынынче киришпейлер.

Автопарктарны чаа дүжүттүң тараазын сөөртүрүнге ёй-шаанда белеткээр чорук, автомобиль транспортунуң ажылдакчыларының ам чугула соруулгазы болуп турар. Дүжүттү масалыы-биле ажаап ап эгелээринге чедир автоажыл-агый черлериниң удуртукчулары автомашиналарының, прицептериниң, чартык прицептериниң септелгезин дооза болгаш автопарктың техника талазы-биле беленин 85 хуудан куду эвес кылып алыр. Дүжүт ажаап алыышкынынче чорудар автомашиналарны ийи ээлчег-биле ажылдаар кылдыр чолаачылар-биле хандырар. Автомашина бүрүзүн 15—20 муң километрден эвээш эвес өрүктү әртер кылдыр резина болгаш артык кезектер-биле хандырар. Автомашиналарның болгаш прицептериң хаарыактарын тараазы шөөдай чокка тоннажы чедир сөөртүр кылдыр бедидер, калбак ыяш хап белеткээр.

Дүжүт ажаап алыышкынының үезинде колхозтарга, совхозтарга барып ажылдаар чолаачыларның бригадаларын тургузуп, оларның бригадирлеринге автомашиналарның үзүктел чок ажылдаарын хандырып шыдаар дүрзүлгалыг чолаачыларны быжыглаар, оларның эки ажылдаарынга материалдыг, культурлуг таарымчалыг байдалдарны амдыгаштан тургузуп эгелээр. Орук тудуунуң районнар салбырлары болгаш колхоз-совхозтарның бүдүрүлге аргелелдери база совхозтар, колхозтар, од ышкаш тараа хүлээп алыр черлер-биле кады көвүрүглериниң, өруктарының, шаннарже болгаш тараа хүлээп алыр черлерже баар оруктарның байдалын хынап көрүп, дүжүт ажаап алырынга чедир арткан хүннерде чогуур септелгелерни кылыры чүгүла боюп турар.

Үстүнде чугаалаан соруулгаларны чедиишкинниг шиитпирлээри-биле Тыва автотрестиң автоажыл-агыйлары 1963 чылдың дүжүдүн сөөртүрүнге автопарктарны белеткээр талазыбиле чамдык хемчеглерни ажылдап кылганнар. № 1 чүк АТК-зының удуртукчулары Каа-Хем районче чоруп, ол черге барып ажылдарының байдалдарын танышып көрүп, сөөртүр чүктүң хемчээн тодаргайлап, автомашиналарның бригадаларын болгаш колонналарын белеткеп эгелээннер.

Автоажыл-агыйларның хөй нуруузунга партия хуралдарын кылып тараазы шөөдай чокка сөөртүрүнче автомашиналарны белеткээриниң планын көрүп бадылаан, ажылдап кылган хемчеглерни күүседир талазы-биле харыысалгалыг кижилерни томуйлаан, дүжүт ажаап алыышкынынга эки белеткелдиг киржири дээш чарыш коллектив бүрүзүнде калбарган.

Ынчалза-даа чаа дүжүттүң тараазын сөөртүрүнге белеткел чамдык ажыл-агыйларда оожум чоруп турар. Шагаан-Арыг, Чалаана болгаш Кызыл-Мажалык автоажыл-агыйларының элээн хөй автомашиналарын септээри чугула боюп турар. Автомашиналарының моторларын, соңгу өзектерин септээр талазы-биле артык кезектер чогундан септелгениң графиги үзүктелиишкинге таваржып турар.

«Сельхозтехниканың» район салбырлары артык кезектерни дүрген эккедирер талазы-биле сагыш човаайын турарлар. Моон кол чылдагаанын болза ниити ажыглалдың автоажыл-агыйларын артык кезектер-биле хандырарын «Сельхозтехниканың» республика каттыжышкынының болгаш оон район салбырларының ажылдакчыларының көрүп турарында боюп турар. Хандырылганың ол шүшпен, хожудангай аргазынан «Сельхозтехниканың» республика каттыжышкынының база оон район салбырларының ажылдакчылары адырлыр ёй келген.

Республиканың автоажыл-агыйларының коллективтеринде партия, профэвилел, комсомол организацияларының хүлээлгези болза, чеди чылдың бешки чылында бүдүрүп турар көдээ ажыл-агый продуктуларын сөөртүрүнге автотранспортту ёй-шаанда, эки шынарлыг белеткээри дээш чолаачыларның, септекчилерниң ортузунга социалистиг чарышты улам калбартып, автомашиналарның септелгезин хүн-бүрүнүң контролюнга алыр ужурлуг.

Бо чылдың дүжүдүн кыска хуусаада ажаап алыр дугайында «Как-Тей» совхозтуң ажылчыннарының кыйгырын автоажыл-агый коллективи бүрүзүнүң ажылдакчыларынга таныштырары чугула.

Республиканың бүгү автоажыл-агыйларының чолаачылары болгаш септекчилери чаа дүжүт ажаап алыышкынының үезинде көдээ ажыл-ишчилерге улуг дуза чедирип шыдаарлар.

Ф. КРУГОВОЙ,
Тыва автотрестиң сөөртүүлге кылдызының начальныгы.

СААНЧЫЛАР

«Чыраа-Бажы» совхозтуң аныяк саанчызы Ховалыг Севилбаа 8 чыл дургузунда саанчылап келген. Сөөлгү 3 чылдарга сүт саалдазының талазы-биле оон көргүзүглери мындыг: 1961 чылда 18 инектериниң бирээзинден 1070 кг, 1962 чылда бир инектен 1498 кг, а 1963 чылдың бирги чартыында инек санындан 1121 кг (шуптуң 18 инек), азы ниитизи-биле 20 тонна 185 кг сүттү ол саап алган. Чыл-чылда сүт саалдазын көвүдеткени оон кызымак күш-ажылының чедиишкини-дир. Төрээн чуртунга 8 чыл дургузунда оон кымгеп сүдү дыка хөй.

Сүт саалдазының талазы-биле саанчыларның аразында социалистиг чарыштың бирги черин Ховалыг ээлээш, совхоз дирекциязының, партия, профэвилел организацияларының саанчылар аразынга шилчиир Кызыл туган чаалап алган. Саанчы-агитатор аныяк саанчыларга бодунуң дуржулгазын нептередип, СЭКП ТК-ның июнь Пленумунуң шиитпирлерин таныштырып турар.

Саанчының чурттап олурар орунбажыны арыг-шевер, крышалыг, кладовкалыг, печкалыг болгаш ийи каът соңгалыг. Бажыңның соңгалары, хаалгазы будуттунган, шалазы дозулуг, оон иштин чап-чаа чугайлап каан. Демир оруннар, даштыкы, иштики чоорганнар болгаш оон-даа өске херекселдер-биле эки хандырттынган, эдиглери көрүштүг болгаш культурлуг.

Соңгаларын тюльдер, чараш пөстер-биле каастаан. Бажың иштинде хеп, аъш-чем шкафтары бар. Саанчы солуннарның доктаамал номчукчузу апарган, «Шын», «Тываның аныяктары», «Ленинчи орук» солуннарны чагыдып алган, радиоприёмник дамчыштыр сөөлгү чаа медээлерни үргүлүү дыннап турар. Зоотехниварлыг өөредилгени ол эрткен.

Бо чыл дургузунда инек бүрүзүнден 2000 кг сүттү саап алыр дээш хүлээлгезин ол чүгле күүседир эвес, харын ажыр күүседир деп соруулганы салган. Оон фермазында аныяк саанчылары Куулар Алдын-кыс саанчылап ажылдаа-ла 2 чыл болган, ол Севильбаанын дуржулгазын өөренишаан, чылдың бирги чартыында инек бүрүзүнден сүт саалдазының талазы-биле саанчыларның социалистиг чарыжынга ийиги черни ээлээн.

Июнь Пленумунуң доктаалын болгаш материалдарын хынаа өөренишаан, сүт саалдазын көвүдедир дээш саанчы бүгү-ле болдунар аргаларны тып ажыглаарының соруулгазын салган. Чеди чылдың бешки чылында инек бүрүзүнден 2200 кг сүттү саап алыр дугайында саанчы чаа бедиткен хүлээлгени алган. СЭКП ТК-ның ажык чагаазын саанчы-коммунист танышкаш, улуг чүүлдүгүнүүшкүнбиле хүлээп алган болгаш деткээн. Кыдат удуртукчуларының алдагадлыг үзел-бодалдарын бүгү коммунистер, бүгү совет кижилер-биле бир дөмей ол буруу шаап демделгээн.

К. БОРА-КӨЖЕ.

Чөөн-Хемчик район.

РСДРП-НИҢ II СЪЕЗДИЗИНИҢ 60 ЧЫЛ БОЛГАНЫНГА

В. И. Ленин—партияның үндезилекчизи болгаш баштыңчызы

...1917 чыл. Советтериниң I Бүгүроссий съездизиниң делегаттары долдур олурушкан улуг зал дүвүрээзиннинг-ле турган. Меньшевиктерниң баштыңнарының хөй-ле шуугазыннарын делегаттарның хөй нуруузу хөөн чок дыңнап турган. Олар Россияны хаара туда берген үй-балай чорукту кедергей хөөредип, харын мырынай эрге-чагырганы холга алгаш, чуртту шын орукче киргиптер партия чок деп чугаалап үнгеннер.

Кажан Владимир Ильич олурган черинден туруп кээрге, зал шимээнне барган. Ынчан улуг Ленин, бодунуң чаңы-биле, холун бурунгаар сунмушаан, «Ындыг партия бар!» деп дыңзыг болгаш бүзүрелдиг чугаалаан. Ол дээрге баш удур өттүр көрген шын сөстер болган.

Шынап-ла мерген, дидим болгаш ёзулуг революсчу ындыг партия коммунистериниң ленинчи партиязы турган дээрзин төөгүүнүң ол үеден бээрги бүгү чорудулгазы кайгамчык бүзүрелдни-биле көргүскен. Ол партия бистиң чуртувусту хөгжүлдениң чырыткылыг улуг оруунче киирген, боттарының улуг чаагай тиилелгелери, аас-кежии дээш бүгү өөрүшкүзүн совет улус ол партияга иередип турар. Ам үеде ол партия коммунизмниң тиилелгези дээш магаданчыг болгаш маадырлыг чоруктарже совет улусту баштап, сорук киирип турар.

Совет Эвилелиниң Коммунистиг партиязының үндезилекчизи, тургузукчузу болгаш баштыңчызы шылгарангай угааның кижи—В. И. Ленин болган. Партияны ол бистиң үевистиң угааны, алдары, арын-нүүрү деп адап чораан. Оон бүгүле амыдыралы, ажыл-чорудулгазы партия-биле тудуш чораан. Владимир Ильич бодунуң бүгү билиин, хайнығышкынныг энергиязын партияның хереэнге, улустарны социал, национал болгаш угаан-бодал талазы-биле дарлалдан хостаарының хереэнге, коммунизмниң хереэнге берген.

СЭКП-ниң алдарлыг алдан чылының бүдүүзүнде, делегейниң бүгү коммунистери болгаш ажылчы чонпары большевиктер партиязының тургузукчузу болгаш баштыңчызы, кижи төрелгетеннің улуг генийи В. И. Ленинге ынакшылдың болгаш шынчы сеткилдиг сөстерин мурнайла чедирип турар.

Маркстың болгаш Энгельстиң өөредининиң гениальдыг уламчылакчызы—В. И. Ленин төөгүнүң чаа үе-чадазында—империализмниң болгаш пролетаржы революцияларның үе-чадазында марксизмни улам ынай хөгжүтүшаан. Россияга Октябрьның социалистиг Улуг революциязының тиилелгезин хандырган, Коммунистериниң партиязын тургускан.

Улуг баштыңчы болгаш башкы—В. И. Ленинниң овур-хевири тыва өг-бүле бүрүзүнде эң-не хүндүлүг черде. Ленинчи партияның удуртулгазы-биле база орус улустуң ак-дуңма дузазы-биле Тыванын ажылчы чону социалистиг хөгжүлдениң оруунга туруп, ССРЭ-ниң хөй национадыг улуг өг-бүлезинде дең эргелиг хөгжүп, коммунизмни тургусчуп турар.

XIX чүс чылдың төнчүзүнде XX чүс чылдың эгезинде делегейниң революстуг шимчээшкининиң төвү Россияже шилчип келген. Ынчан революсчу марксисчи партияны тургузары чугула апарган. 1895 чылда Петербургка тургустунган «Ажылчын ангыны хостаары дээш демиселдиң эвилели» ындыг партияның эгезин салган. Ындыг эвилелдер Москвага, Киевке, Екатеринославка болгаш өске-даа хоорайларга база тургулаан. Олар марксисчи идеяларны нептередип турганнар. Ынчалза-даа дайынчы революсчу марксисчи партия онаа чугула апарган. Ындыг партияның дөзүнге В. И. Ленин турган. Ёзулуг дайынчы партияны тургузарынга Россияга чаңгыс аай нинти чажыт солун чугула дээрзин Ленин айыткан.

1895 чылда В. И. Ленин Петербург «Эвилелиниң» солунунуң бирги дугаарын үндүрерине белеткээн. Ынчалза-даа ол-ла чылдың декабрьда Ленин болгаш эвилелди удуртуп турган кол өзек шупту туттуруп хоругдаттырган. Программаның төлевилелиниң болгаш аңаа тайылбырны В. И. Ленин кара бажыңга бижээн. Ол чугула документилер кара бажың ханазындан үнген болгаш парлаалага бижиттинген. Аңаа үндезилээш, 1898 чылда партиянық бирги съездизин чыылдырган.

Съездиге соңгуттурган партияның ТБ-зы тудуп хоругдаткан-даа болза, партийжи-массалыг шимчээшкин калбарып турган. 1896 чылдан 1903 чылга чедир революстуг ажылчын шимчээшкинни өзүп калбарып олурган.

Идейлиг болгаш организастыг удуртулга дугайында айтыышкыннарны В. И. Ленин шөлүгеге турган чери Шушенскоеден чорудуп турган. В. И. Ленин 1900 чылда шөлүгезин эрттиргеш, Лейпциг хоорайга барып «Искра» солунунуң баштайгы дугаарын үндүрген. Үк солун партияның II съездизин чыылдырарын белеткээн.

Партияны тургузуп тура, В. И. Ленин мурнакчы ажылчыннарга кол даянып турган. Ажылчын аңгының партиязының быжыы, туруштуу оон пролетаржы ажылчын ээзээнде деп ол санап турган.

«Революсчуларның организациязын биске берниер—бис Россияны аңдара тудуптар бис!»—деп Ленин бижээн. Ол сөстериниң шынныын төөгүүнүң хөгжүлдези көргүзүп турар. Бистиң чуртувуста боттанган канчаар-даа аажок улуг чаартылгаларны бүгү делегей ам магадап турар. Европаның чурттарындан болган АБШ-тан хожудап калган, аграрлыг Россия — ам кижи төрелгетеннің базында турар. Совет космонавтарының төөгүлүг ужудуушкуннары болгаш кайгамчык улуг гидротудуглар, күр черлериниң чагырыкчыларының маадырлыг чоруктары база эртемниң, культураның болгаш литератураның хөгжүлдези делегейни кайгадып турар.

«Бодунуң хостуг чүртүн чаартып тургузар дээш, чонның кылган кайгамчыктыг херектерин Владимир Ильич көрген болза, бөргүн үштүп, чавызадыр мөгеер иймек! Ленин чүнүн-биле чурттап, чүнү планнап туржук, ону чон болгаш партия амыдыралда боттандырган» деп, Н. С. Хрущев чугаалаан.

Партияны тургузарда В. И. Ленин шинчилеттинмээн оруктар-биле чораан. Делегейниң ажылчын шимчээшкининиң төөгүүнде пролетаржы чаа партияның белен хевири ынчан турбаан. Чүгле Ленинниң гениальдыг чоруу, төөгүлүг болуушкуннарның уткалынче оон хаңылап кирери, ажылчын аңгының политиктиг ор-

Тыва АССР-ниң Дээди Совединиң Президиумунда

Тыва АССР-ниң Дээди Совединиң Президиуму июль 20-де болган хуралынга «Тыва АССР-ниң Хүндүлүг аттарын литератураның болгаш уран чүүлдүң ажылдачыларынга тыпсыр дугайында» Тыва АССР-ниң Дээди Совединиң 1963 чылдың март 30-деги Чарлыын ёзугаар «Тыва АССР-ниң улустуң артизи деп атты күрүнениң уран артизи Владимир Базыр-оолович Оисал-оолга тывысианын Тыва АССР-ниң Дээди Совединиң Президиумунуң даргазының ораалачызы эш Сердобов байырлал-биле чарлаан, Тыва АССР-ниң Дээди Совединиң Президиумунуң шынзылга бижиин, эш Оисал-оолга тывысиаш, цирк уран чүүлүн хөгжүдер талазы-биле улам-на чайынналчан чедиишкиннерлиг болурун Президиумнуң мурнундан аңаа ол мүзээн. Эш Оисал-оол шынзылга бижиктi хүлээп албышаан, өөрүп четиргенин илергейлээн. Совет цирк уран чүүлүнүң мергежилди бедидерин, боттарының көргүзүглерин көрүнчүлерге улам-на сонуургалчыг кылдыр бараалгадырын бодунуң цирк бөлүүнүң артистериниң мурнундан ол хүлээнген.

Тыва АССР-ниң Дээди Совединиң Президиумунуң бо чылдың июнь 27-деги Чарлыын ёзугаар ниитиниң мал ажылын хөгжүдеринге ачы-хавыяалыг болганы дээш база төөрүттүнген хүнүнден бээр 60 хар харлаанынга холбаштыр Тыва АССР-ниң көдээ ажыл-агый продуктуларының бүдүрүлге болгаш белеткелдер министрiниң ораалачызы Петр Федорович Ушаковка «Тыва АССР-ниң алдарлыг зоотехниги» деп хүндүлүг атты тывысхан дугайын эш Сердобов хуралга база чугаалаан, Тывага мал ажылын хөгжүдериниң херээ дээш 27 чыл иштинде ажылдап келген эш Ушановка Тыва АССР-ниң Дээди Совединиң Президиумунуң шынзылга бижиин база тывысиан. Ол шаңналды хүлээп албышаан, Тыва республикага ниитиниң мал ажылын хөгжүдери дээш улам-на чүткүлдүг ажылдаарын эш Ушаков хүлээнген.

Мурнакчы коллективте

Республиканың культура министерствозунуң коммунистиг күш-амыдың коллективи деп бедик атты чедип алыр дээш демисешип турар типографиязының коллективи чеди чылдың бешки чылының бүдүрүлге онаалдазын күүседиринге бирги чартык чылда улуг чедимишкиннерни чедип алган. Коллектив чартын чылдың бүдүрүлге планын 8 хонук бурунгаар, июнь 22-де күүсеткен. Ниитти продукция бүдүрүп үндүрериниң планы коллективте 111,6 хуу күүсеттинген. Пландан аңыр 6,4 мун рубльдиң продукциязын бүдүрген. Бо араазында бир ажылдакчыга онаштыр күш-амыдың бүдүрүкчүүү 7 хуу өскен болгаш продукциянын бот-үнезин 2,4 хуу чиигеткен.

Коллектив республиканың шилээларынга херектиг 11 янзы-бүрү аттыг өредилге номнарын бо чылын парлап дооспушаан, ном үндүрер черинң янзы-бүрү номнар үндүрериниң 7 айлар планын бүрүн күүседирин хандырган.

Өредилге номнарын болгаш парлалганың өске-даа хевирлерин үндүрериниң планын хуусаа бетинде күүседири дээш коллективте калбарган социалистиг чарышка линотипистер А. Плотникова, З. Герасимова, Г. Бражникова, Г. Соколович, өрүкчүлер В. Горбунова, Н. Гуреева, Д. Малофеева, Т. Колманова, парлакчылар М. Сорокина, В. Плотников, Т. Щеглова, Н. Евдокимова, М. Тарханова, Е. Саморокова, дептерлекчилер А. Мальцева, И. Казанцева, Ф. Косинцева болгаш оон-даа өскелер мурнакчылар болганнар.

Бо чылдың бирги кварталының түнелинде дептерлээр цехтен эш Ф. Косинцеваның болгаш ротатор машина-биле солун парлаар эш А. Быков удуртқан парлакчылар бригадазынга коммунистиг күш-амыдың бригадазы деп бедик атты тывысхан болза, ам чартын чылдың түнелинде эш Ф. Федорова удуртқан дептерлекчилер цехинге ол атты тывысхан. Ам үеде коллективте коммунистиг күш-амыдың шалыпчыларының ниити саны 70 кижи чедип турар.

Парлакчыларның коллективи чүгле бүдүрүлге планын эки күүседип турар эвес, харын партия, профсоюзилел, комсомол организацияларының талазындан ажылчыннар, албан-хаанчылар болгаш инженер-техниктиг ажылдакчылар ортузунга тайылбыр-массалыг, кижизидилге ажылын калбартып, хоорайның хөй-ниити амыдыралынга база идепкейлиг киржип турар. Төрээн хоорайын чаагайындаар талазы-биле коллектив бо чылын 5 катап ниити воскресниктерни кылган болгаш типографияның девизизээрин ногаанчыдар талазы-биле ажылды эки организастааннар.

Ам үеде коллективте хөй-ниити организацияларының болгаш бүдүрүлгениң администрациязы бо чылын ном-дептерлер болгаш парлалганың өске-даа хевирлерин үндүрер талазы-биле чыл планын хуусаа бетинде күүседир, коммунистиг күш-амыдың коллективи деп бедик атты Октябрь революциязының 46 чыл юбилейлыга таварыштыр чедип алыр дээш чарышты бригадалар, цехтер, тус-тус амыдыдакчыларның аразында улам калбартқан ажылдап турар.

О. ШИРАП.

Сорук-күзелим хайныл келди

Бистиң улуг совет Төрээн чүртүвүстүң болгаш оон иштинде Тыва АССР-ниң ажылчы хонналарының эгээртинмес чедимишкиннери-биле танышып тур бис. «Шын» солун чүрттүн кайы-даа булуннарында, өредилге черлеринде, шериг кезектеринде чедип турар, ында оолдар, кыстар оон доктаамал номчукчулары.

Совет чүртте коммунизминиң тургузуушкунун калбартып турар үеде, оон кижилери кайгамчык аас-кежиктиг чүрттүн болгаш оон иштинде Тыва АССР-ниң ажылчы хонналарының эгээртинмес чедимишкиннери-биле танышып тур бис. «Шын» солун чүрттүн кайы-даа булуннарында, өредилге черлеринде, шериг кезектеринде чедип турар, ында оолдар, кыстар оон доктаамал номчукчулары.

Совет чүртта коммунизминиң тургузуушкунун калбартып турар үеде, оон кижилери кайгамчык аас-кежиктиг чүрттүн болгаш оон иштинде Тыва АССР-ниң ажылчы хонналарының эгээртинмес чедимишкиннери-биле танышып тур бис. «Шын» солун чүрттүн кайы-даа булуннарында, өредилге черлеринде, шериг кезектеринде чедип турар, ында оолдар, кыстар оон доктаамал номчукчулары.

Совет чүртта коммунизминиң тургузуушкунун калбартып турар үеде, оон кижилери кайгамчык аас-кежиктиг чүрттүн болгаш оон иштинде Тыва АССР-ниң ажылчы хонналарының эгээртинмес чедимишкиннери-биле танышып тур бис. «Шын» солун чүрттүн кайы-даа булуннарында, өредилге черлеринде, шериг кезектеринде чедип турар, ында оолдар, кыстар оон доктаамал номчукчулары.

Совет чүртта коммунизминиң тургузуушкунун калбартып турар үеде, оон кижилери кайгамчык аас-кежиктиг чүрттүн болгаш оон иштинде Тыва АССР-ниң ажылчы хонналарының эгээртинмес чедимишкиннери-биле танышып тур бис. «Шын» солун чүрттүн кайы-даа булуннарында, өредилге черлеринде, шериг кезектеринде чедип турар, ында оолдар, кыстар оон доктаамал номчукчулары.

Совет чүртта коммунизминиң тургузуушкунун калбартып турар үеде, оон кижилери кайгамчык аас-кежиктиг чүрттүн болгаш оон иштинде Тыва АССР-ниң ажылчы хонналарының эгээртинмес чедимишкиннери-биле танышып тур бис. «Шын» солун чүрттүн кайы-даа булуннарында, өредилге черлеринде, шериг кезектеринде чедип турар, ында оолдар, кыстар оон доктаамал номчукчулары.

Ужар-үүл камгалалында адыгжылар: Х. Кускун-оол М. Оюн, Т Очур, К. Наксыл, К. Кошкар-оол, Д. Сарыгбай политиктиг болгаш дайынчы серемчилелиг белеткелге өреннип турары-биле чергелештир «Совет Армияның тергиннери» деп аттарны чедип алган.

Июнь 28-те үнген «Шын» солунда Таңды районнуң «Коммунизмниң херели» колхозунуң Могай сүт-бараан фермазының саанчызы Мая Хидипеевна Оюн бодунга быжыглаан 13 инектериниң бирээзинден-не чылдың бирги чартында сүт саалдазының планын чедишкинниг күүсеткенин, чыл төнүүзүнге чедир инек бүрүзүнден 1700 кг сүттү саап алыр деп хүлээнип турар дугайында үүл парлаттынган, ону номчаап дыка өөрүп тур мен.

Совет Армияның шериг албанын тергиин эки эрттирери дээрге, коммунизмниң тайбың күш-ажылчы тургузуушкунун базым бүрүзүнде карак огу дег камгалап турары ол болур. Төрээн чүртүвүсту камгалаарынга бистиң күзел-соруувус, бердингенивис кызыгаар чок.

Аңаа дайынчы Маадыр ЧЫСПЫҢМАА.

Трактористиң ажыл-үүлези

«Улуг-Хая» совхозтуң трактористи К. Шангыр-оол трактористер эгелээле ажылының эки үре-түнелдиин көргүзүп келген. Ынчангаш ол «Күр черни шинээдип алганы дээш» деп медаль-биле шаннаткан.

Совхозтуң Хендерге салбырынга ол ийи чылда ажылдаан, часкы тарылга үезинде салбырның бүтү тараа культураларның 90 хуузун катказар-биле дески кылдыр таптай бастырган.

Техниканы ол каминг эдилеп келгенин көргеш, совхоз дирекциязы «Беларусь» деп чаа тракторну аңаа быжыглаан. Чер ацдарылгазында тракторларны кывар-чаар материалдар-биле ол үзүктел чок хандырып келген, часкы тарылганы чедишкиннинг доозкан болгаш чайгы ажылдарны база эки чорудуп турар. Тракторист эки ажылдаан, өртектиг шаннадны база алган.

Д. ШУЛУУ.

ЧОННУҢ ЧҮҮЛДҮГЗҮНҮҮШКҮНҮ

Бүрүн каттыжып тур бис

Тываның хоочун колхозтарының бирээзи — Таңды районда «Революциянын чалбыыхы» колхозтуң коммунистери болгаш бүгү колхозчулары СЭКП ТК-ның ажык чагаазын таныжып көргеш, бистиң Коммунистиг партиявыстың ленинчи быжыг курүзүн, эш Н. С. Хрущевка баштаткан Төп Комитединиң бүгү ажылчорудулгазын бүрүн деткип турар.

«Революциянын чалбыыхы» колхоз 30 чылдарда тургустунуп турда, чүдүт турганыл, ам чүдүт апарганыл, ылангыя сөөлгү он чылдарда кайы хире хөгжөнүл дээрзин кавсы бодаарга безин, бистиң чүртүвүстүң хөгжүлдези дээш партияның чорудуп келген политиказының мерген үгаанының, шынның тодаргай хереченил турар. Моон үжурунда ККП-нин үлүтүкчуларының бистиң партиявыстың политиказынга, ылангыя оон Программазынга удур нүүлүү халдаашкыннарны кылып турарынга бис, бодувустуң партиявыс-биле бир дээш, шынгыы удурланып турар бис.

Делегейниң коммунистиг шимчээшкинниин теоретиктиг болгаш практиг айтырыгларының талазы-биле СЭКП-ниң болгаш өске-даа ак-ыдумма марксисчи-ленинчи партияларның ажылдап кылган шугуму шын дээрзин делегей хөгжүлдези тодаргай бадыткап турар. Ол хире-де кыдат эштер боттарының «онзагайы» күрүзүн бүгүдеге дөгээр деп орадазыкшы турары оларның улуг алдагдалы болгаш чарыдырыкчы чоруу болуп турар дээрзин коммунист кижи чугаалавайн барып болбас.

Бистер СЭКП ТК-ның ажык чагаазында тайылбырлаттынган марксисчи-ленинчи турушка бүрүн каттыжып турар болгаш бистиң партиявыстың ленинчи туружу тиилээр дээрзинге бүрүн бүзүредиг бис!

Г. ГУДКОВ.

«Революциянын чалбыыхы» колхозтуң даргазы.

Чаңгыс эп-сеткилдиг

Төзан ажыг коммунистерни хаара тудуп турар Кызыл горсобестиң чанында девискээр аайы-биле партия эге организациязы чөөкта чаа болдунуп ажык хуралынга партия Төп Комитединиң июнь Пленумунуң түнелдерин база СЭКП ТК-ның Совет Эвилелиниң бүгү партия организацияларынга, бүгү коммунистеринге ажык чагаазын чугаалашкан.

Парторганизация секретарының оралакчызы эш Танов сес алгаш — СЭКП ТК-ның ажык чагаазында илереттинген бодалдар болза, бүгү партияның, бүгү совет улустуң бодалдары-дыр. Партияның XX, XXI, XXII съездилериниң шиитпирлерин, СЭКП-ниң Программазын Төп Комитет амыдырала чайгылыш чок боттандырып турарынга сеткилливис ханып тур. Бистер ленинизмге, пролетаржы интернационализминиң улуг принциптеринге шынчы бис — деп чугаалаш, чон ортузунга, ылангыя аныяк өскенниң ортузунга, кижизидилге ажылын чорударынга амыдыралдың байлак дүржулгазын моонаеп алган кырган пенсионерлерниң ролюнүн улуг болурун айытпышаан, школаларны тодаргай шефке алырын, улусчу дружиналарның ажылынга идепкейлиг киржирин саналдаан.

Эш К. А. Власов улусчу массалыг контрольдуң ажылын экижилериниң херээнде улуг соруулгаларның туруп турарының дугайын чугаалаан. Кызылдың мебель фабриказы багай шынарлыг продукция үндүрүп турда, коммунист пенсионерлерниң эскербейн турарын шүгүмчүлеп, партиякүрүне контролюнүн органнарынга пенсионерлерниң талазындан практиктиг дузаны чедирерин саналдаан.

Пенсионерлерниң киржилгези-биле ниитилелге удур элементилер-биле демисел дугайында база чаа кижини кижизидериниң дугайында лекциялар номчулгазын организастарын Ада-чүрттүн Улуг дайынының инвалиди коммунист эш Прокудин саналдаан.

Хуралдың киржикчилери кырган коммунистер, партия кежигүнү эвес пенсионерлер июнь Пленумунуң шиитпирлерин болгаш Төп Комитеттиң ажык чагаазын иэиг . үүлзүнүүшкүн-биле хүлээп алганнар.

Пленумунуң шиитпирлерин болгаш Төп Комитеттиң ажык чагаазын чонга таныштырар кижилерни ангылаар, партия-күрүне контроль комитединге дузалаар болукту тургузар дугайында шиитпирни хуралга хүлээп алган.

Д. РЫЛОВ.

Бо чылын Миргород бүдүрүлге эргелелиниң (Полтава область) көдээ ажыл-агыйның ажыл-ишчилери кукурузаның гектар бүрүзүндем 70 центнер тараазы дээш демисежип турар.

Бүгү колхозтарда болгаш совхозтарда кукурузаның үнүжү эки. Механизаторлар тарылганы одуруглар аразын ажылдап кылып, үнүштериниң немелде чемгерилгезин чорудуп турар.

«Большевик» колхозтуң трактористи Алексей Семенович Рябко (чурукта) ээлчегде кукурузаның 14 гектар черинге немелде чемгерилгени чорудар тургаш, 23 гектарга чорудуп турар. СЭТА-ның фотохрониказы.

Редакцияга ЧАГААЛАР

Аазатпайлар—самчыгдакчыларның дузалакчылары

Ажыл-агыйны эрегей удуртур, учёт-отчётту сандарадыр чорук, самчыгдакчыларга таарымчалыг байдалды тургузуп турар.

«Сүт-Хөл» совхозтуң болгаш оон Алдан-Маадыр салбырының удуртукчуларының болгаш оон бухгалтерия ашпарадының эрегейлээр, аазатпай чоруу чүге чедирген эвес, көрүп көрээлиңер.

Алдан-Маадыр салбырда малдың, чеңсек-херекселдиң, сан-хөөнүн учёт-отчётунун багайының дугайында ажылчын Ооржактың дынадыынга үндезилээш, колхоз-совхоз бүдүрүлгелиниң Чөөн-Хемчик эргелези тускай хынаданы организастаан. Эш Ооржактың дынадыында айыткан фактылар херек кырында бадыткаттынылаан.

Салбыр эргелекчизи эш Ойдупаа, зоотехник эш Бичө-оол оларның мал учёдунга контрольду кошкатканының түнелинде, чамдык ак-сеткилдиг эвес малчыннарның эмир чылынга самчыгдап казынканы база кадарчыларның харыысалга чогундан ап-ааган, читкен 110 баш тээр болгаш 2 баш бода малдарны ай санында-ла отчётка бар кылдыр мегелеп көргүзүп келген. Чижээлээрге, кадарчы О. Самбыл-Норбу 5 хойну, Ондар Калдар-оол 3 иттиг, Моигуш Чучунмай 7 өшкүнү. С. Сергей 3 өшкүнү, 2 иттиг самчыгдап алган, ай санында-ла бар кылдыр отчёттадып турганнар.

Шак мынды контроль чок, чинди ргей чоруктуу ажыглаан, чамдык кижилер күрүнеин малы-биле боттарының болгаш өске кижилерниң хуузунда малын солуп алган малдап, күрүнеин мөзүлүг малдарын хуузунда үүрмек малдар-биле орнап турарлар. Кадарчылар М. Көрген-оол 45 баш, О. Самбыл-Норбу 35 баш хуу малдарны күрүне малы-биле холуй малдап турарлар. Ирт кадарчызы Оюн-оолдуң улуг иттериниң чамдыызы бичии хураганнар кылдыр «хуула бергилээн». Хой саналгазының үезинде кадарчы Маңзыр-оол 4 хойну аалынга үзүп каапкаш комиссия-биле маргыжып, хоюн 3 катап санаткан.

Салбырның зоотехниги Бичө-оолдуң мал учёдунга контрольду компкатканы таварыга эвес. Совхозтуң бир шарызын ол бодунга шингээдип алган турган. Бо чылын демей төрээн инектерден 11 инекти бодунуң катты Ондар Шүрженнейге март 30-га чедир сагдырган. Февраль, март айларда Шүрженнейниң коданынга төрээн инектериң бызааларын кижи орулгалаваан. Апрельден май 4-ке чедир төрээн инектерни фермажа чоруттайн, ол-ла каттынга июнь 10-га чедир сагдырган болгаш оларның бызаалары ай отчётунга киирбээн.

Чепсек-херекселдериң учёду барык-ла чок. Совхозтуң төп складындан салбырның складынче чоруткан чепсек-херекселдериң фактуразы бар, а оларны салбыр складындан фермаларже, бригадаларже тус-тус малчыннарже үндүрген документилерни чок. Кымнарга, кандыг чепсек-херекселдерни бызыглаанын склад эргелекчизи эш О. Санчы бөду безин билбес. Оон түнелинде 42 хомут, 3 шлея, 30 седёлка, 12 терге, 15 шанак, 15 дуга, 92 сиген кадыры, 205 демир айыыр, 82 демир хүүрек, 8 эзер, 10 чүген кайда, кымнарда бызыглаттынганын деп чүве билдинмес. Ол ышкаш чүрттелге бажыннары база малчыннарда бызыглаттынмаан. Дыка хөй эт-херекселдер хову, төлдер санай октаттынгылаан. Алаштың тараа суттарар бугаларын бензин досказарлары-биле богулап каан чыткылаар. Кывар-чаар материалдарның чарыгдалы камналга чөк болгаш учёду кончуг эрешгей. Талон-биле санап көөрге, склад эргелекчизи эш Санчының кырында 6 тонна бензин тудап турар. Машина-трактарларның камгалгалы багай, будурүкчүлүү куду. Чамдык трактористер тракторларны хуу ажыл кызырынга ажыглап турарлар.

Салбырда ниитиниң өөчү-хөреңгилериниң учёт-отчётунуң сандаргай болуп турарының бир көл чылдагаанны болза, бүдүрүлгенин тус-тус адырларында өртектиг чүүлдер харыылап турар кижилер халажыр апарганда, хүлээнчилге актыы өзүгаар санажып хүлээнишпейн, чүгле дулгуурларын хүлээвичин турарында. Склад эргелекчизи турган К. Идам-Сюрюн тараллыг складын О. Санчыга хүлээдирде, денгилеп хүлээтпейн, чүгле склад дулгуурларын хүлээдип берген.

Салбырның болгаш совхозтуң төп бухгалтериязының (көл бухгалтери эш Белградт) контроль чогун ажыглап алгаш, салбырның кассири М. Шура күрүнеин болгаш ажылчыннарның акчазын калдарлап самчыгдап турган. Февраль айда Сарыг-Булуң фермазының самчыларының шалың ведомозунга Х. Д. Анчымаа деп херек кырында чок кижинин адын тудуп бижээш, 50 рубль 70 копеекти ол боду алган. Болдунуп ашаа Кошкен-оолдуң кылган ажылдарының нарядының түнүн өстүр ескертип тургаш, аңаа январьда 27 рубльди, февральда 18 рубль 10 копеекти шалыныдан ажыр төлеп берген. Малчыннарга аванс бээрде, оларның билбезин ажыглап алгаш, акшазын чедир төлевейн келген. Чижээ, кадарчы М. Экер-оолдуң 20, М. Карындаштың 20, Ш. Эрес-оолдуң 25, О. Калдар-оолдуң 54, М. Дамдынның 10, М. Луузанның 15, Д. Кыстан-оолдуң 40, С. Сээм-оолдуң 9,4 рубльдерни бодунга шингээдип алган. М. Шураның айда ап турар шалыны херек кырында 60 рубль. Ынчаарга арткан беш айларның дургузунда ол 2 демир орун, 2 хөөреңнинг чоорган, хеп шкавы, радиоприёмник, чем шкавы, даараныр машина, эр, хөрээжен кышкы тоннар, өрүн шывыглары, куш дүгү сыртык садыл алган. Ону Алдан-Маадыр суурнуң чүрттакчылары эки билир.

Салбырның ажылында шак мынды дүвүрээниниг байдалды партком, дирекция черинге, ажылчын комитединге болгаш комсомол организациязынга база партия-күрүне контроль комитединин совхозта дузалаар болуунге медегелеп турбуже, каңныг-даа хемчег албайн келген.

Аазатпайлаңыр чоруктан адырлың, иниттиниң өөчү-хөреңгизиниң учёдуп шыңгыыладып оон контролюн күштелдирери чүгүлө.

С. ОНДАР.
С. ХОВАЛЫГ.

Ийиги чергенин херээ кылдыр көрүп болбас

Мурнуку чылдарда «Коммунизмче орук» колхоз тудуг талазы-биле эки ажылдыг ажыл-агыйга санаттарын келген. Фермалар, хойжу бригадалар төптеринде, малчыннарның чамдык кыштагларында тутқан тудугларның шынары-даа эки, көрүштүг-даа турган. Бора-Шайның Арыг-Бажы суру бойдустуң эки черинде турарындан аңгыда, оон тудугларын шынарлыг кылдыр кылган. Бел-Орукта М. Дыртык бригадирлээн бот-оруларчарылгалыг хойжу бригаданың төвүүнде чүрттелге бажыннары, кызыл-булун, аалчылар бажыңы, үлегерлиг хой, хураган каажаалары чүгле районга эвес, харын республикага билдингир эки кылдыр туттунган. Колхоз төвү Арыг-Бажы суурда чүрттелге бажыннары шупту крышалыг, ынчаарга хөй кезии кладовкалыг, херимниг. Колхозта уруглар ясли-садының тудугларын төлевиялел өзүгаар эки шымарлыг кылган болгаш оон септелгезин чыл санында чорудуп келгеи.

Суурнуң чаагайжыдылгазы чыл келген тудум-на эжижип турар, суурда 2 сквер көрүштүг болуу берген, ынчаарга ниитизим-биле колхоз төвү Арыг-Бажы суур чаагайжыдылгазының талазы-биле район төвү Хандагайты суурдан ыракта ажыг дизе, черде хөөрем чок.

Үстүнде чедишкиннер-биле чергелештир колхозтуң тудуг бригадазының ажылынга четпестерни ниттавайн барып болбас.

1962—1963 ажыл-агый чылдарында колхоз төвүүге тутса чогуур тудуглардан тускай эртемниглерге тудуп турар 4 аал иштң чүрттаар бажың, школаның столовазының тудуу шимчевейн туруп берген. Тудуг материалдарын үзүктелдирип, тудугжуларны доктаамал ажылдатпайн тургандыган 4 аал иштң чүрттаар бажыңның тудуунда 3—4 бызаңчылар бирде ажылдаар, бирде өскээр ажылдаар ужурга таваржып турар.

Колхозта көдээ ажыл-агыйның тускай эртемниглери болгаш башкылар бажын айтырыының дугайында көдээ Советтиң даргазы эш Д. Шагдырга айтырыг тургузарга, «бисте бажыңдан-на хөй чүве чок, суурда 10—20 хире бажыңнарның эзлери чок» деп, мал ажылында ажылдап турар кижилерниң бажыңнарын оларга айтып берип турар. Ол дээрге кадрларны оран-бажың-биле хандырар дугайын четпес сагыш салып турары-дыр. Зоотехник эш Т. Мажаа 2—3 чылдың дургузунда орта бажың чок, улустуң хуу бажыңнарын хөлөзилеп келген. Ол ышкаш башкылар Сат Хандываа, О. Алдын, К. Кертик-оол олар септелге кылбаанындан соок, печказы кылдыкмаан. Ындыг байдал үгле бо колхозта эвес. «Торгалыг», «Кызыл тук» колхозтарда база бар.

Чыл планында көрдүнген тудугларны ыяавыла доозар талазы-биле күженишкин чогундан бо колхозтуң Хам-Дыттa, Мугурда, Бора-Шайда бот-оруларга-чарылгалыг хойжу бригадаларында чүрттелге бажыннары, хураган каажаалары, кызыл булун, чүнар бажыңнарның тудуглары ийи чылдың иүүрүн көрүп бар чыдары колхоз башлаар черин канчап дүвүретпезин?

Тудуг ажылы-биле кады сиген кезилдези дапкырдажып келгени колхоз башлаар черин элээп дүвүрээзиниг байдалче албадапкан. Ынчалээдээ «дүмүкка дулганда бызаа сүңжү» дээн ышкаш, колхозтуң удуртукчулары чүткүдүп-ле эгелээн. Бажың тудуп турган бызаңчыны сиген белеткээр черже чорудар ужурга таварышкан, тудуг ниижы сөөртүп турган чолаачыларны, чүдүрүкчүлерни сиген кезилдезинче мобилизастаан.

Эх, бир эвес апрель, май, июнь айларны эрегейлеп эрттирбээн болза, хамык тудуглар мынчага чедир шыкпарлы берген турар ийик, эштер Бүрү, Кечил-оол!

Дөрт харлыг гараж. Ынча дижип турары-ла чөптүг, даш гаражты колхозтуң херээжелиниң ам 4 чыл иүүрүнде тудуп келген, база-ла материал, кижилер күжү-биле четче хандырбазынындан ол тудуг ам-даа бүрүн ажыглалга кирбээн.

Херекке албаанының уржуудан, шак мынды четпестерниң үнүн келгеин таварылга эвес, колхоз башлаар черни тудугну ийиги чергенин, а мал ажылын бирги чергенин кылдыр көрбеген. Ынчаарга тудуг ажылы чоруваас болза, мал ажылы дүрген хөгжүн шыдавас-ла болгай. Чөпсүг талалаар практиктадын уштунар, ажыл-агыйның бүгү адырларын чаңгыс аай кылдыр удуртур дээрзин утпаза чогуурдур.

Д. ЧИМБА.
Өөрү район, «Коммунизмче орук» колхозта.

СҮТ СААЛДАЗЫ

«Найырал» совхозтуң Үрбүн салбырының малчыннары чеди чылдың бешки чылының бирги чартының планнын соруулгазын чедишкинниг күүсеткен. Инекти чүм одарга чедирин турары-биле чергелештир, кукуруза силозу болгаш концентраттыг немелде чемнерни берип турар. Бо бүгүнүң түнелинде, фермада саар инек бүрүзүнге онаштыр хүнде 8 литр сүттү саап ап турар.

Үрбүнчүлер эрткен чартык чылда 126,5 тонна сүттү саптаан болгаш күрүнеге 83 тонна сүттү берген, азы хүлээлгезинден 24 тонналы ажыргам. Ында саанчылар Мижит-Дөржу Шивит бир инекке онаштыр 1032 кг., Дунгаа Ховалыг 1017 кг., Татьяна Новаштай 1011 кг сүттү тус бүрү саап, мурнакчылар болганнар.

Ол-ла салбырның хойжулары Д. Ындырап 431 аныяк ирттериниң бирээзинден-не 3,1 кг дукту алган. Ол кодандан күрүнеге саткан бир ирттиң дириг денизи 45 килограммдан кудулаваан.

* * *

«Улуг-Хая» совхозтуң Алдыы-Шинаа сүт-бараан фермазының саанчылары, кадрчылзры чартык чылда планныг соруулгазын база-ла ажыр күүсеткен. Ферма чартык чылда 80 тонна сүт саар тургаш 120,3 тонна кылдыр, а күрүнеге 70 тонна сүт садар тургаш 81 тонна кылдыр күүсеткен.

Д. МОНГУШ.

„ТАЙБЫҢЧЕ ЧАЛБЫЫШТЫГ КЫЙГЫРЫГ"

Венгр-совет найыралдың митингизинге Н. С. Хрущевтуң чугаазы-биле холбаштыр

★ ★

ЧЕПЕЛЧИЛЕРДЕ

БУДАПЕШТ. (СЭТА). Кремльдин Съездилер ордузунга совет-венгр найысылалдың митингизи болуп турган үезинде, венгр найысылалдың дыка хөй будурулгелеринге дүштеки чем үезинин чапсары турган. Телевизорлар бар чер болганга — завод клубтарынга, Культура бажыннарынга, квартираларга венгр ажылчы чоннар Съездилер ордузундан дамчыдылгаларны улуг сонуургал-биле хайгаарап көрүп турганнар.

СЭТА-ның корреспондентизи-биле беседазынга Чепельдиң металлургия болгаш машина тудуунуң комбинадының ВСАП-ниң комитединиң секретары, ВСАП-ниң ТБ-ның кежигүнү Эрне Мольнарның чугаалааны болза: бистиң партия-чазак төлээлеривистиң Совет Эвилелинге кылган аян-чоруунуң ужур-дузазын ажыр үнелеп көрүү берге.

Бо аян-чорук болза быжыглып турар венгр-совет найыралдың, бистиң улустарның болгаш партияларның аразында тургустунган акылдыңма харылзааларның чаа херечизи болур деп, Э. Мольнар түгүлчүлеп чугаалаан. Бистиң улузувустуң төлээлерин совет кижилерниң чылыы-биле хүлээп алганы, СЭКП ТБ-ның Бирги секретары, Совет чазактың баштыңы Н. С. Хрущевтуң венгр улуска чедирген байыры чепелчилерни онза өөртүп турар. Бистиң комбинаттың коллективи социализмниң күштерин быжыглаарынче, социалистиг чурттарның улустарының чечектелиишкишинче угландырган Совет Эвилелинин, Венгр Улус Республиканың тайбынга ынакшылыг политиказын бүрүнү-биле деткип турар. Бо политиканы ажыл-херектери-биле быжыглавышаан, чепелчилер чартык чылдың бүдүрүлге планын болгаш дашкаар үндүрер продукциязы бүдүрериниң планын чедиишкиниг күүседткен.

Кызыл Чепель кезээде улус-демократтыг ёзу-чурумнуң идегелдиг төлегинжи, социализмниң тургузукчуларының авангарды болуп келген болгаш болуп артып-даа турар.

МОЛДУҢ ЧОНУНДА

УЛАН-БАТОР. (СЭТА). Москвага совет-венгр найыралдың митингизинге Н. С. Хрущевтуң чугаазын Моолдуң хөй-ниитизи аажок улуг сонуургал-биле уткаан дээрзин МОНЦАМЭ агентилел дыннаткан.

Н. С. Хрущевтуң бо сорук киирикчи болгаш мобилизакчы чугаазы болза, тайбың кожа-хелбээ догуннаашкынга үндезилээш, үгаазылалдыг чугаалажыышкыннарның аргазы-биле, боттуг шиитпирлерни хүлээп алырының аргазы-биле делегейниң дүшкүүрлүг чорууп чоорту чавырылдырарынга бүзүрелди болдуруп турар деп, МОНЦАМЭ агентилелдиң тайылбырлакчызы Р. Церендаш бижээн.

Амгы үениң чугула айтырыгларын боттуг көөрү болгаш оларны шиитпирлээринин оруктарын ылаштыг тодаратканы—Совет чазактың баштыныңыц чугаазының кайгамчык түүлдери бо. Чугааның бо бүзүредиг түүлдери тайбыңны камгалаарынга, үрегдекчи термоядролуг дайынны баш удур болдурбас талазы-биле баштайгы үндезининерни туругзарынга Совет Эвилелинин шиитпирлининг дугайын херечилеп турар-дыр.

„ДҮШКҮҮРЛҮГ ЧОРУКТУ ЧАВЫРЫЛДЫРАРЫНГА ЧУГУЛА БАЗЫМ"

ЛОНДОН. (СЭТА). Совет-венгр найыралдың митингизинге Н. С. Хрущевтуң чугаазының дугайын Рейтер агентилел алаштыг дыннаткан соон дарый Лондоннуң радиозу болгаш телевидениези Совет чазактың баштыныңыц чугаазының тодаргай допчулалын дамчыдып, Чөөн биле Барыын таланың аразында дүшкүүрлүг чорукту чавырылдырарынга «чугула базым» кылдыр ону үнелеп көрүп турар.

«Ивнинг стандард» болгаш «Ивнинг ньюс» солуннарның тайылбырлакчыларының демдеглеп турарыбиле алырга, делегейниң дүшкүүрлүг чорууп чавырылдырар болгаш соок дайынны үзүткаар талазы-биле улам ынайгы практиктиг хемчеглерни алырынга Совет Эвилелинин белениниң дугайында Н. С. Хрущевтуң медеглели ам ядролуг шенелделерни хорууп дугайында чугаалажыышкыннар Москвада чоруп турар үеде аажок улуг ужур-дузалыг болуп турар.

Дайынның тыптып келирин баш удур болдурбас талазы-биле хемчеглерни ажыл-ишчи ёзу-биле чугаалажып көөрүүң эргежок чугулазының дугайында Н. С. Хрущевтуң саналы Чөөн биле Барыын таланың аразында байдалды экижидеринге улуг перспективаларны ажыдып турар деп, «Ивнинг стандард» солун бижээн.

Хенертен халдаар арганы баш удур болдурбас сорулга-биле Совет Эвилелинин болгаш өске-даа чурттарның девискээринге контроль таннып чөрлерин туругзарының ажыктыының дугайында Совет чазактың баштыныңыц сөстери «соок дайынның амгы байдалынга үндезин эргилдени кылып болур магат чок» деп «Ивнинг ньюс» солун бижээн.

СИРИЯДА БАЙДАЛ

КАИР. (СЭТА). Президент Насер-биле ужуражыр болгаш чугаалажыр дээш сирия чазак төлээлерин баштап, КАР-га чедип келген Сирияның «Революстуг командылалының национал чөвүлелининң» даргазы генерал Луэй Атаси Дамаскажже ужудуп чорупкан. Чайгы үеде президент Насерниң болгаш КАР-ның чазаанын туруп турары Александрийге бодунуң турганының үезинде Атаси Насер-биле ийи катап ужурашкан. Аэродромга ужудуп чорударының мурнунда генерал Атаси «менде чугаалаар чүве чок» деп чугаалаашаан, парлалганың төлээлекчилеринге кандыг-бир медеглел кылырындан ойталаан.

★ ★

Тайбыңның херээнге салыышкын

ДЕЛИ. (СЭТА). Кремльге Совет Эвилелинин болгаш Венгриянын улустарының митингизинге Н. С. Хрущевтуң чугаазы Индияның парлалгазының болгаш хөй-ниитизинин кичээнгейин бодунче хандыдып турар. Делинин солуннары Совет чазактың баштыныңыц чугаазын бирги ариннарынга калбаа-биле тайылбырлаан. Парлалга Н. С. Хрущевтуң чугаазында делегейниң чүгүлә әлээн хөй айтырыгларының талазы-биле саналдарны онза тускайлап, ол саналдарны барыын таланың күрүнелериниден хүлээп алыр чорук политиктиг климаттың чылыырынга дузалаар ийик деп демдеглеп турар.

«Хрущев әлээң саналдарны, бирги ээлчегде герман айтырыының талазы-биле, делегейниң дүшкүүрлүг чорууп чавырылдырарынче угландырган саналдарны киирген» деп «Пэтриот» солун бижээн.

«Стейтсмен» деп солун совет саналдарны «бүгү-ниитя тайбыңны хандырарының херээнге салыышкын» болур деп айтып турар.

Кремльге болган митингиге Н. С. Хрущевтуң чугаазының дугайында дыннадыгларны бүгү-индий радионуң сөөлгү медээлеринге дамчыдып турган.

Чугула чугаа

ТОКИО. (СЭТА). Совет-венгр найыралдың митингизинге Н. С. Хрущевтуң чугаазын Токионуң солуннары чугула чугаа болур деп чангыс ап-сеткил-биле үнелеп көрүп турар.

«Чөөн биле Барыын таланың аразынга чугаалажыышкыннарга чугула әлээн саналдарны совет премьер киирген» деп «Асахи» солун медеглээн.

«Дүшкүүрлүг чорукту чавырылдырарынга Хрущевтуң чугула саналдары» деп «Йомиури» солун ол чугааны үнелеп көрүп турар.

Н. С. Хрущевтуң чугаазынга тайбың кожа-хелбээ догуннаашкынының политиказы Совет Эвилелинин дашткы политиктиг код шугуму кылдыр болуунуң чаа бадыткаашкынын алган деп «Асахи» солун демдеглээн.

Мөңгеде өңнүктер

БУДАПЕШТ. (СЭТА). «Непсабадшаг» солун «Кремльге сорук киирикчи митинг»,«Н. С. Хрущев биле Янош Кадар бистиң улустарывыстың бузулбас найыралының дугайында, ийи системаларның тайбың кожа-хелбээ догуннаашкынының дугайында, социализмниң идеяларының тиилелгезининң дугайында» деп улуг эгелербиле үнген. Н. С. Хрущевтуң болгаш Янош Кадарның чугааларын солуннуң чеди арыннарынга парлап үндүрген, ол арыннарның эгелеринде бижээни болза: «Бистиң партияларывыстың болгаш чазактарывыстың туруштары бүрүн дүгүп турар», «СЭКП-ниң XX съездизининң ажылдап кылган ленинчи шугумунга делегейниң бүгү коммунистиг шимчээшкини байыр чедирген», «Коммунизмниң тиилелгелиг идеялары херек кырында күш-ажыл-биле боттаныр турар», «Тайбың кожа-хелбээ догуннаашкынның ленинчи принциви бүгү делегейде тиилеп турар», «Венгр Улус Республика бүгү күш-ажылчы улустуң бүзүрелин болгаш деткимчезин ажыглап турар».

Венгр-совет найыралдың Ниитилелининң чингине секретарының оралакчызы Ласло Киштин СЭТА-ныц корреспондентизи-биле беседазынга чугаалааны болза, совет улус-биле быжыглып турар найыралга венгр ажылчы чоннар сагыш-сеткилинин бүгү ханызындан өөрүп турар. Совет-венгр найыралдың Ниитилелининң даргазы академик П. Н. Федосеев Кремльге болган митингиге венгр улус 225 миллион совет өңнүктерлиг деп чугаалаан. Социализмниң херээнге туюлунга чедир бердинген 10 миллион ажыг венгр өңнүктерлиг болуп турарын совет кижилер билип алзынар.

Вашингтон өөренип көрүп турар

ВАШИНГТОН. (СЭТА). Совет-венгр найыралдың митингизинге эш Н. С. Хрущевтуң чугаазы Вашингтоннуң солуннарының болгаш радио-телевидение дамчыдылгаларының кол темазы болуп турар.

Н. С. Хрущевтуң делегейниң дүшкүүрлүг чорууп чавырылдырарынче угландырган саналдары АКШ-тың чазак бөлүктериниң улуг кичээнгейин көрүндүрүп турар.

Америк телеграф агентилелдерниң дыннадыгларын ёзугаар алырга, АКШ-тың президентизи Дж. Кеннеди Н. С. Хрущевтуң чугаазын сонуургал-биле өөренип көрүп турар.

Күрүне департаментизиниң парлалга айтырыгларының талазы-биле даргазы тускай медегледи кылып, ылаңгыя күрүне департаментизи Н. С. Хрущевтуң саналдарын «кичээнгейлиг өөренип көрүп» турар болгаш ол саналдарны Каттышкан Штаттарның эвилелчилери-биле кады чугаалажып көөр деп турарын демдеглээн.

УЛУГ СОНУУРГАЛ

СОФИЯ. (СЭТА). «Тайбың болгаш коммунизм дээш, марксизм-ленинизминиң тугунуң адаанда чаңгыс эштиг», «Тайбың кожа-хелбээ догуннаашкын улустарның амыдыралчы эрге-ажыктарын илередип турар»— деп ындыг эгелерниң адаа-биле болгар солуннар Совет чазактың баштыңы Н. С. Хрущевтуң Москвага совет-венгр найыралдың митингизинге чугаазын парлап үндүрген.

Делегей дайыны болза социализмни болгаш коммунизмни тургузарынгаадаа, делегей революциязын дүргедиринге-даа эргежок чугула чүүл әвес-тир, агаарга, космос делгеминге болгаш суг адаанга ядролуг шенелделерни хорүглаарының дугайында дугуржулганы чедип алырының ынаныжы бар болуп турар дээн Н. С. Хрущевтуң чугаазында ындыг черлерни «Отечествен фронт» солун онзалап парлаан.

Республиканың школачыларының техниктиг чогаадылгазының бо чылгы делгелгезинге киреви-биле салдынган кылыгларның саны эрткен чылдыындан эвээш болган, ынчалза-даа шынар талазы-биле эки кылдынган ажылдар хөй болган. Ылаңгыя аңаа Кызылдың № 7, Шагаану-Арыгның № 1 болгаш 2 ортумак школалары, Арыг-Узуу сес чыл школазы хөй түүлдерни делгээннер. Олар эки түннелге четкен.

Чурукта: делгелгени Кызылдың өөреникчилериниң көрүп турары.

Фото В. Лутковтуу.

Тываның оолдарынга болгаш кыстарынга

Сибириң болгаш Ыраккы Чөөн чүктүң көдээ ажыл-агый талазыбиле улуг өөредилге черлериниң бирээзи — Бурятияның көдээ ажыл-агый институду силерни кээп өөреникче чалап тур.

Институтта дараазында факультеттер бар: **агрономияның** (агрономия база хөрүн талазы-биле болгаш агрономия салбырларлыг), **ветеринарияның,зоотехниктер белеткээриниң, көдээ ажыл-агый экономиказының, көдээ ажыл-агыйны механизастаарының болгаш бот өөредилгенин.**

Институтту дооскаңнарга эртемден агрономнуң, хөрүн талазыбиле болгаш агрономияның эртемден агрономунуң, мал эмчизиниң, эртемден зоотехниктиң, куш ажылыының талазы-биле эртемден зоотехниктиң, инженер-механиктиң, агроном-экономист эртемденниң, көдээ ажыл-агыйның бухгалтер-экономизиниң тускай мергежилии тыпсып турар.

Чүгле бо чылын безин институтту 96 эртемден зоотехниктер, 100 мал эмчилери база 90 эртемден агрономнар доозуп үнген.

Эрткен күстен эгелээш институт чаагайжыды туттунган чаа өөредилге корпузунда турар. Институтун лабораториялары болгаш кафедралары эң чаа аппараттар болгаш дерилгелер-биле хандыртынган. Өөредилге-дуржулгалыг ажыл-агый институттуң бодунда турар. Өөредилге болгаш бүдүрүлге практиказын студентилер аңаа эрттирерлер.

Институтта 150 ажыг башкы кадрлар, оон иштинде 8 профессор, 70 ажыг доцентилер болгаш кандидаттар бар.

Янзы-бүрү мергежилдерниң кандидат диссертациялары хүлээп алырын ССРЭ-ниң Дээди болгаш Ортумак тускай эртемнер Министерствозу бистиң институтка чөпшээрээн. Ол ышкаш институтта аспирантура база бар. Ында 20 ажыг аспирантылар өөренип турар.

Студентилер чаагайжыды туттунган ниити чурттаалга черлеривиле хандыртынган. Ниити чурттаалга черлери өөредилге корпузуунуң мырыңай чанында. Ол ышкаш столовая база оон-биле кожа турар. Өөредилге корпузунда улуг буфет бар.

Хөй ном фондулуг номчулга залы студентилериң хуула ажылдаарынга таарыштыр тургустунган. Спортка ынактарга улуг спорт залы бар, ында бүгү-ле секциялар ажылдап турар.

Агрономия, ветеринария болгаш зоотехниктер белеткээр факультеттерге киреринге кызааннер киреринин даравзында экзаменнерны дужаар: орус **дылга болгаш литературага** (сочинение), **физикага** (аас-биле), **химияга** (аас-биле) база **даштыкы дылга** (аас-биле), көдээ ажыл-агыйны механизастаарының факультединге **орус дылга болгаш литературага** (сочинение), **математика** (аас. биле), **физикага** (аас-биле), **даштыкы дылга** (аас-биле). Көдээ ажыл-агый экономиказының факультединге — **орус дылга болгаш литературага** (сочинение), **математика** (аас-биле), **химияга** (аас-биле) база(даштыкы дылга (аас-биле). Бот өөредилге-биле киреривер даштыкы дылга экзамен дужаваас.

Ортумак эртем дугайында документизинде даштыкы дылда деп-дээ чок кижилерни база даштыкы дылды ортумак школа программазындан эвээш хемчээлдиг эрткенинерни даштыкы дылга экзамейден хостаар.

Тываның аныяктарының дилээн ёзугаар Бурятияның көдээ ажылагый институдунуң ректорады киреринің экзаменнерин Кызыл хоорайга, көдээ ажыл-агый техникумунга эрттирер болган.

Бурятияның көдээ ажыл-агый институдунуң студентилериниң стипендиязы бирги курска — 29 рубль, ийиги курска — 32 рубль, үшкү болгаш дөртку курстарга — 35 рубль 50 көпеек, бешки курска — 39 рубль 50 көпеек.

Институтка киреринің дугайында билдиришкинни, ажылдап турган черинден азы школа директинязындан характеристикайны, ортумак эртем дугайында документизин (боду-биле), эмчи шыйзылгазы (№ 286 хевирикиң) болгаш 3×4 хемчээлдиг 4 фоточурукту Тыва АССР-миң көдээ ажыл-агый продуктулар будуреринің болгаш белеткээринин Министерствозунче чорудунар.

Оон адрезин: Кызыл, Ленин кудумчузу, бажың 26 а.

ХЫМЫС

Чурттуң чамдык улуг-улуг курорт, санатория ышкаш дыштанылга черлеринде бе хымызын тускай кылып, дыштаныкчыларга ижиртпип турар. Тожу районнуң «Май 1» колхозунуң ажылчы чоннары болгаш ында медицина пунктузунуң ажылдакчылары ийи ай хуусаа иштинде бе тудуп, хымыс кыдырын ажыктыг деп көргеш, колхоз баштаар черинге санал киирген. Баштаар чер тус саналды уткуп, чөшпээрешкеш, 26 шилиндек, семис күштүг белерни тускайлаан. Оларны районнуң мал эмчизи шинчип берген.

Сөөлгү үеде кылдынган хымысты колхоз складынче чорудуп, склад эргелекчизи эш Ч. Чорбаа фактура ёзугаар хүлээп ап, литрин 20 көпеекке үндүр садып турар. Хымыс колхозчу суурнуң чурттакчыларынга болгаш ырак, чоок мал фермаларынга, хөвү турлаанга чаазы-биле чедип, чонда калбак хереглел болу берген.

Колхозчулар эштер К. Шүүр-оол, А. Көвүкпен белерни эки оларга чедирип, саанчылар С. Чогдунмай, А. Норжунмаа олар хүнде 3 катап салп турар. Ниитизи-биле белер хүнде 92 чедир литр сүттү берип турар.

В. АРАКЧАА.

Спорттуң чаа чүүлдери

БИРГИ ЧЕМПИОН. Гданьск деп польша хоорайда болуп турар фехтование талазы-биле делегей чемпионадынга баштайгы алдын медаль ойнап алдынган. Ону француз рапирист Ж. Маньянга тыпсыскан. Совет спортсменнериниң аразында эң дээре болган москвачы М. Миндер дөртку черни алган.

(СЭТА).

Сес бөрүнү өлүрген

Чөөн-Хемчик районнуң «Сүт-Хөл» совхозунуң сарлык кадарчызы Ондар Дамчай чайын малды одарладып семиртип, камгаладыг кадарып турары-биле чергелештир, малга хораллыг дайзын—бөрү-биле демиселди чорудуп турар.

Тээригледип чоруп турган бөрүлерни Ондар билип каап аңнап эгелээш, бир улуг аскыр бөрүнү баштаамыр элээн улгадып, өзе берген чеди бөрезекти чок кылып узуткаан. Бөрүлерни чер болганга-да узуткаар херек.

М. ЧИГЖИТЕЙ.

Республикага АГААР-БОЙДУСТУҢ байдалы

Бөгүн республикага булуттагылаан каап турар хүн болур, чамдык черлерге чашкынныар болур. Кызылга чаашкыы шоолуг эвес. Хат кошкактан ей-тавынга чедир, янзы-бүрү чүк угланыышкыныңыг. Агаарның температуразы: республикага —22—27 а Кызылга —22—24 градус чылыг.

Редакторнуң оралакчызы Д. О. БЕГЗИ.

Кинотеатрларга

ИЮЛЬ 24-ТЕ

«НАЙЫРАЛ»: «Сампо» 10, 12. «У Французских каминов» 2, 4, 6, 8, 10 шактарда.

«КАА-ХЕМ»: «Мичман Панин» 11.15, 1.15. «Ол бүгүге чай буруулуг болган» (делгем акаринын) 3.15.7.15, 9.15. «Бөө чон демисел» 5.15 шактарда.

«ЕНИСЕЙ»: «Ашан-кадай болушманы ындыг кончуг-ла эвес болган» 2.30, 4.30, 6.30, 8.30 шактарда.

«ВОСТОК»: «Дайын болгаш тайбың» (бирги сериязы) 1.15, 5.15, «Дайын болгаш тайбың» (ийиги сериязы) 3.15, 7.15, «Ол шамын хүнүнүң бүдүүзүнде болган» 9.15 шактарда.

ЧАЙГЫ КИНОТЕАТРГА»: «Дээрбечи маңгыстар» 5, 7, 9 шактарда.

Бо үүрмек айтырыглар эвес-тир

(Журналистиң блокнодундан)

СААЗЫН ЧОК-ТУР

Ол Кызыл хоорайның чурттакчызы кижи чүве. Бир-ле кежээ кадайы ону хоюг ак чигир садып экел дээш магазинче чорудупкан. Гастрономга халып келген. Эжиктн дырткан, — так болган.

— Чүү болду бо? Чоп кончуг эрте хаапканы ол? Хаар шагынга чедир ам-даа чээрби мунита бар шыкажыл?—деп, база-ла ынаар кирериноралдажып турган кижиден айтырган.

— Черле мындыг улус-ла болгай бо, кежээ хаарда он беш азы чээрби минута четпейн турда-ла хааптар. Эртен ажыдарда база-ла ыяавыла каш минуталарны эрттирипкеш, ам кээп ажыдар—деп, демгизи чугаалааш, иштинде бир-ле чүве химиренген.

Оон ол, он бир скорость хере-хере дүрген хөделдирер кылдыр солуй суккаштың, сарыг барбазын далбайт кылгаш, кежээки магазин кайы сен дээш ыңай-ла болган.

Ацаа чеде бергеш, бир килограмм хоюг ак чигирден деңзилей каапгарын дилээн.

— Саазын чок-тур—деп, садыгжы уруг чугаалаан,

— Бичии-даа саазын тывылбас бе?

— Ыт дылы дег-даа саазын тыппас мен.

Ам канчаар, садып алыкчы эш кезек боданып турган, дашкаар хирт дитен. Садыгжы кыс ооң чүгле сарыг барбазының азыын көрүп чыдып калган. Ол-ла чоруткаш, хлеб магазынынге киискидип келген. Солуп садар автоматче 2 көпеекти кыңгырт кылдыр суп кирипкеш, каш катап хак-шок кылдыр баскылаан. Кайда боор дээр силер, оода солуннуң азыы безин бакылавайн барган. Ам канчаар, чүүден чүү болу бээр ирги дээш база-ла ийи көпеекти ужулгаш, автоматче кыңгырт кылдыр суп киирипкештиң, бассын дээн чүвезин каш катап куду хак-шок кылдыр дагжадыр баскылаан. Кайда боор дээр силер, солун чок, 4 көпеек когаралдыг болган.

«Бөртке чигир урдуруп алыр дээрге бир талазында эпчок, ийи талазында культура чок, чараш эвес чүве-дир ол» деп садып алыкчы эш кезек боданып тургаш, бажыңынче эзэпкен. Кадайының чагыының күүсеттинмейн барганынга иштинде аажок хомудап базып олурган.

Бистиң эргип четпес делгем Төрээн чуртувустуң муң-муң садыгларының бүгү садыгжылары садыгның бедик культуразы дээш демисежип турар болгай. Ындыг болза-даа бистиң республикавыстың найысылалы—Кызылдың чамдык садыглары садып алыкчының садып алганы аъш-чем болгаш үлетпүр барааннарын ораап бээр саазынга чединмейн турары элдеп чүве-дир. Ол дээрге садыгжының буруузу эвес, ону удуртуп, баштап турар горпонуң даргаларының буруузу-дур ийин.

Саазын чоктуң хараазындан бистиң садыгжыларывыс чамдыкта садып алыкчыларга колбаса, прянак, печенье, конфета дээн ышкаш аъш-чем барааннарын ол-ла бодун тутсуптарындан ыядып, эгенирлер эвес. Чамдык садып алыкчылар, ам канчаар, оларны ол-ла хевээргизин карманнарынче дыгып суккулаан-даа тургулаар.

Бистиң хоорайның хереглекчилер эвилелининң баштаар черининң даргазы, хүндүлүг Михаил Васильевич Мажов, совет садыгчың бедик культуразы дээш херекче кажан черле көдүрлүп үнер кижи боор силер.

АШТАТТЫНМААН ИДИК КАРАККА КӨСКУ

Чайның бо изиг хүнневриниң бирээзинде чүве. Хоорайның эң-не төвү болур кудумчуга кылаштап чорумда, аныяк эр меңээ уткуй кылаштап келгеш:

— Идик аштаар чер кайдал?—деп, айтыра-дыр оң. Чогум кайда идик аштаар чер бар чоор адырам, деп аңдара-дүңдере бодаттыныпла тур мен. Чеже-даа бодаттынып келиримге кайда-даа ындыг чер чок болду.

— Болаадан черле идик аштаар чер тыппас силер—деп, чүвениң шынын чугааладым.

Ол эш бир-ле улуг хоорайдан келген кижи болду. Ооң кара майык-таажының оңу довурак-доозунга мырыңай куурарып көстүп турар мындыг.

— Барып-барып республика найысылалы хоорайда идик аштаар чер чок деп канчап ындыг болду ол—деп, ол элээн элдепсинип чугаалай-дыр.

Бистиң хоорайга чорумал кижи идик аштадып алыры берге. Бир әвес крем биле щетказын бодунга ап албаан болза, чорумал кижи Кызылга аштаттынмаан идик-биле кылаштаар апаар. Ынчалза-даа «идик багайда эжик ырак» деп үлегер чугаавыс база бар болдур эвеспе. Ол үлегер чугааның кырынга «аштаттынмаан идик каракка көскү» деп база бир чугаадан немей чогаады каапталыпар.

Чонның культурлуг хандырылгазы экижидерининң дугайында сөөлгү үеде канчаар-даа аажок улуг хемчеглерни ап чорудуп турар чүве болгай.

Кызыл хоорайның бүдүрүлге комбинадының директору хүндүлүг, Николай Васильевич Поляков, бир әвес бис ийи өске республикалар найысылалыга азы улуг хоорайларга чорук кылып чеде бергеш, аштаттынмаан идиктер-биле черле хоорай кезивес боор бис. Чүге дизе, ында идик аштаар чердер базым бүрүзүнделе бар деп хөөрем чоокка чугаалап болур. Майыктааштарывысты аңаа садыгдан чап-чаа садып алган чүве дег кылдыр кылайтыр аштадып каапгар болгай бис.

Кызыл хоорайга, оода-ла төп кудумчуга идик аштаар чер тургузар дугайын черле дораан боданып көрбес болзувусса хоржак боор. Николай Васильевич.

Т. КЫЗЫЛ-ООЛ.

Кызыл хоорайның Кочетов кудумчузунуң № 5 бажыңда чурттап турар Тамара Казимировна Мисьюн адреэи билинимес (хоруглалда турар) Анатолий Леонидович Поповтан чарлыр дугайында херек кодурүп турар. Ук херектн Тыва АССР-ниң Дээди судунга көөр.

Кызыл хоорайның Складская кудумчузунуң № 20 бажыңының 4 квартиразында чурттап турар Эмма Александровна Астапова Новосибирск хоорайның Холодильная кудумчузунуң № 27 бажыңының 2 квартиразында чурттап турар Виктор Павлович Астаповтан чарлыр дугайында херек кодурүп турар. Ук херектн Кызыл хоорайның улус судунга көөр.

РЕДАКЦИЯНЫҢ АДРЕЗИ: Кызыл Шетинкин — Кравченко кудумчузу, бажың № 3 телефоннары: Редакторнуң 24 — 63, редакторнуң оралакчыларының 35 — 24, 25 — 38, идеология килдизининиң 37 — 13, харыысалгалыг секретарының 23 — 35. көдээ ажыл-агый бүдүрүлгезининиң болгаш партийжи амыдырал килдизининиң 25 — 38, 23 — 54, үлегүүр бүдүрүлгезининиң болгаш партийжи амыдырал килдизининиң 22 — 64, чагаа, ажылчын болгаш көлээ корреспондентилер база совет түргүзүг болгаш амыдырал килдистеоининиң 21 — 27, Информация килдизининиң 20—60, бухгалтериянын 31—75, корректорларның 21 — 47, солун келбейн барганда 32 — 75 телефонче долгаар.

ТС—01299. Чагыг № 122. Культура министерствозунуң типографиязы

БҮГҮ ЧУРТТАРНЫҢ ПРОЛЕТАРИЙЛЕРИ, КАТТЫЖЫҢДАР!

1925 чылда үндезилеттингеш

ШЫН

1963 ч.
ИЮЛЬ
25
ЧЕТВЕРГ
№ 175 (5579).

СЭКП Тыва обкомунуң, Тыва АССР-ниң Дээди Соединиң болгаш Министрлер Чөвүлелиниң органы

Өртээ 2 көп.

Программа ажыр күүсеттинип турар

Бирги чартык чылда РСФСР-ниң улус ажыл-агыйы

Россия Федерациязының амылчы ченнары, СЭКП-ниң XXII съездизиниң болгаш партия ТК-ның дараазында болгулаан пленумнарының шиитпирлерин күүсетпишаан, 1963 чылдың бирги чартыында улус ажыл-агыйының хөгжүлдезинге, улустуң чаагай байдалын болгаш культурлуг деңнелин көдүреринге улам ыңайгы чедишкиннерни чедип алган.

РСФСР-ниң Төп Статистика Эргелелиниң дыңнадып турары болза, бирги чартык чылда республиканың үлетпүрү продукция бүдүрериниң болгаш кылыгларның дыка хөй чугула хевирлерин үндүрериниң чартык чыл планын хуусаа бетинде күүсеткен. Нимти продукцияны бүдүрүп үндүрериниң планы 103 хуу күүсеттинген. Бүгү совнархозтар онаалдаларны ажыр күүсеткен. Эрткен чылдың бирги чартыы-биле деңнээрге, бүдүрүлгенниң хемчээли 8,5 хуу немей өскен.

РСФСР-ниң үлетпүрү нүш-ажылдың бүдүрүкчүлүүн өстүрериниң, продукцуяның бот-үнезин чиигедиринің болгаш арыг оруланы алырының чартык чыл планын ажыр күүсеткен.

Күш-ажылдың бүдүрүнчүлүү эрткен чыл-биле деңнээрге 6 хуу ажыг өскен, продукцияның бот-үнези барык бир хуу чиигээн.

Алды айларның дургузунда РСФСР-ниң үлетпүрү машиналарның, аппаратураның, приборларның, материалдарның 200 хире чаа чугула хевирлерин массалыы-биле бүдүрер кылдыр шиңгээдип алган; Модельдерниң 50 ажыг эргижээн хевирлерин бүдүрүп үндүрерин соксаткан. Бүдүрүлгелерде технологтуг дериглениң 70 муң чыгам единицаларын чаартқан. Улус ажыл-агыйынга 800 муң ажыг чогаадылгаларны болгаш чаартқылгалыг саналдарны нептереткен. Оларны ажыглаар чорук чылда 500 миллион хире рубльдиң камналгазын бээр.

Республиканың химия үлетпүрү дүрген хөгжүп турар. Эрткен чылдың чогуур үезин-биле деңнээрге, металлды хөйну бүдүрген, нефть, газ, хөмүр даш тывыжы көвүдээн, электроэнергиямы, улуг электри машиналарны, металл кестирер станоктарны, дарган-пресс машиналарны, трактөрларны, комбайннарны болгаш өскедээ көдээ ажыл-агый техниказын бүдүрери өскен.

Көдээ ажыл-агый дугайында бөлүктө дыңнадып турары болза, частың орайтап эгелээни-биле агаар-бойдустуң таарымча чок байдалдары турзаамон, республиканга часкы тарылганы чедишкиннинг деоскан, тараанның чайгы ажаалдазының болгаш дүмүт ажаап алышкыныының талазы-биле ажылдар наябарган. Часкы тарылганың планы ажыр күүсеттинген.

Тараа культураларның тарылгазы (кукуруза чөнкө) бөш миллион гектарга немей көвүдээн. Чигир свёкланың болгаш тарымал төөрүктүң тарылга шелдери калбарган. Ажыглалдың бүгү хевирлериниң кукурузаларын 19 миллион гектар хире черге тараан. Чазын колхозтар болгаш совхозтар 34,6 муң гектар шөлге чаа садтарны, чимис болгаш виноград үнүштерин олуруткан.

1962 чылдың июль 1-де турганы-биле деңнээрге, колхозтарда болгаш совхозтарда мыйыстыг бода малдың баш саны 1,9 миллионга, оон иштинде саар инектериниң — 1 миллионга, хойларның болгаш ышкыларның баш саны — 0,6 миллионга немей өскен. Хаванмарның баш саны бичe кызырыган. Эрткен чылдың бирги чартыы-биле деңнээрге, колхозтарда болгаш совхозтарда эът бүдүрүүшкүнү 33,3 муң тоннага, чуурга 61,8 миллион бөрбакка көвүдээн.

РСФСР-ниң көдээ ажыл-агыйы алды айларның дургузунда хөй санныг машиналарны, ийи миллион тонна ажыг минералдыг чемишчидилгелерни алган.

Демир орук транспорту чүүн сөөртүр планны төнна-километр талазы-биле ажыр күүсеткен. РСФСР-ниң автомобиль транспортунуң болгаш чазаглыг оруктарның министерствозунуң автомобиль транспортунуң чүүн сөөртүлгези 11 хуу көвүдээн. Агаар транспортунуң ажылынның хемчээли өскен.

Республикада химия үлетпүрүнге, кара металлургиягa, электростанцияларынга күүлерни ажыглаалга киргеп, нефть ажылдап кылыр, ыяш, хөмүр даш, машина тудуу, чиик болгаш аъш-чем үлетпүрүнде чаа бүдүрүлгелер ажылдап эгелээн. 1963 чылдың бирги чартыында күрүне планын ёзугаар үндүрүп берген аъш-хөреңгилерниң күсели-биле капитал салыышкынынар 6,1 миллиард рубль болган азы эртиен чылдың бирги чартыы-биле деңнээрге бөш хуу көвүдээн.

1963 чылдың бирги чартыында РСФСР-ниң улус ажыл-агыйында ажылчыннарның болгаш албан-хаачыларның саны эртиен чылдың бирги чартыы-биле деңнээрге 1 100 муң кижиге көвүдээн. Бирги чартык чылда РСФСР-ниң чону хереглелдиң ниитилел фондуларындан чырыдыышкынга, медицина хандырылгазынга, социал хандырылгага, өске-даа төлевирлерге болгаш чимгелделерге 9 миллиард ажыг рубльди алган, ол болза 1962 чылдың бирги чартыындан 500 миллион рубль хөй дээни ол. Күрүне планы-биле үндүрүп берген аъш-хөреңгилерниң күсели-биле бирги чартык чылда ниити төлү 12 миллион дөрбелчин метр ажыг чурттарга башкыларын азы чаагайныды тутнан 300 муң квартираларны ажыглалга киргеп. Оон аңгыда төп-чүтпээн аъш-хөреңгилерниң күселибиле, а ол ышкаш, чурттарга-тудуг кооперативтериниң болгаш чоннуң боттарының шыгжамыры болгаш күрүне чөзлизиниң дузазы-биле хөй санныг башкыларны тудуп, ажыглалга киргеп.

Күрүне болгаш кооператив садыының үүрмектеп садар бараан саарылгазы, ниитиниң чемненилгезин кииргиштирбишаан алырга, 26,7 миллиард рубль болганы азы деңнештиргеп ортектерни ёзугаар эрткен чылдың бирги чартыы-биле деңнээрге 3,5 хуу көвүдээн.

1963 чылдың бирги чартыында РСФСР-ниң чону 700 муң кижиге көвүдээн болгаш 1963 чылдың июль 1-де 124 миллион кижи болган.

1963 чылдың улус ажыл-агый планының бирги чартык чылда күүселдезиниң түңнелдери болза, РСФСР-ниң экономиказы болгаш культуразы чайгыыш чөнкө хөгжүп турарын көргүзүп турар. Республиканың ажылчы чоннары чеди чылдың бешки чылының планын күүседир дээш хайыышкынынар ажылдап турар.

(СЭТА).

Изиг деткимче

★ ★

Бистин күжүвүс — чаңгыс эпте

СЭКП Төп Комитединиң ажык чагаазын катап-катап номчуурга, бистин партиявыстың он чылдар мурнунган бээр ап чоруткан хемчеглери карачаңгыс шыннығ, ёзулуг ленинчи политика дээрзинге биллигни кижиге улам-на күштүү-биле берип турар.

Сөөлгү он чылдарда бистин чуртувустуң экономиказы Европадa бирги, делегейде ийнги черде көдүрүлген. Үлетпүр продукцияның бүдүрериниң талазы-биле АКШ-ты чоокка үеде эрткеш, Совет Эвилели делегейге бирги черни ээлээн турар.

Совет кижилер чеди чылдың онаалдаларын чедишкиннинг күүсеттишаан, коммунистиг күш-ажылга чогаадыкчы, улам-на чаа-чаа арганы болгаш курлавырларны хөйүбиле илередип турар. Бистиң чуртта үлетпүрүнүң, көдээ ажыл-агыйның, эртемниң болгаш техниканың дүрген темпилиг өзүлдези — бистиң партиявыстың болгаш чазаавыстың ленинчи тайбың политиказының ачызы, ажылчы чон, кижи дугайында улуг сагыш салыышкынының боттанылгазы болуур.

Кыдат эътериниң талазынган ол чаңгыс эпти үрээринче оралдажыышкынары — социал депшилгеге, тайбың болгаш национал хамаарышпас чорук дээш делегейде калбарган демиселге шаптыктыг айыылды таварыштырып турар.

Кыдаттың Коммунистиг партиязының удуртукчуларының Совет Эвилелиниң Коммунистиг партиязынга, өске-даа чурттарның коммунистиг болгаш ажылчын партияларынга удур буруудалыышкыны эгезинден төнчүзүнге чедир шын эвес, нүүлүлүг болалдар дээрзи биллингир. Бүгү коммунистер болгаш совет улус СЭКП Төп Комитединиң ажык чагаазын бүрүн деткип турар.

Ф. КРУГОВОЙ.

Профэвилелдериниң каттышкан VIII конференциязы

Республиканың профэвилелдериниң каттышкан VIII конференциязы дүүн Кызылга болган. Конференцияга бүгү районнардан төлээлер — улус ажыл-агыйының янзы бүрү адырларының мурнакчылары, профэвилел активчилери олурушкан.

Профэвилелдер чөвүлелиниң ажылынын дугайында отчёт илеткелди облпрофчөвүлелдиң даргазы Т. Ч. Норбу кылган. Ревизия комиссиязының илеткелин оон даргазы эш В. С. Сат кылган.

Конференция профэвилелдериниң область чөвүлелиниң чаа составын, ревизия комиссиязын, а ол ышкаш ССРЭ-ниң профэвилелдериниң XIII съездизинге баар төлээлерни сонгаан.

Конференцияның төлээлери отчёттуг үениң дургузунда облпрофчөвүледдиң чоруткан ажылын улуг идепкейлии-биле чугаалажып, СЭКП ТК-ның июнь пленумунуң шиитпирин бир үн-биле хүлээп алганнар. Ажылчы чоннарның коммунистиг кижизидилгезин, оларның күштерин чеди чылдың онаалдаларын күүседиринче мобилизастаар талазы-биле тодаргай саналдарны бергеннер.

—□—

„Ам-даа бүгү хемчеглерни алыр бис“

ЧЫРАА-БАЖЫ. (Телефон-биле). Амгы хүннерде мал чемнериниң белеткелиниң талазы-биле республикада мурнакчы болуп турар ажылагыйның — «Чыраа-Бажы» совхозтуң директору эш А. Аржаалай-биле бистиң түскай корреспондентивис телефон дамчыштыр беседа кылган.

— Силерниң совхозуңарда сиген ажаап алышкыныңың байдалын сонуургап тур бис. Бо дугайында чүнү чугаалап болур силер, Анатолий Тюнчюнович?—деп айтырыгга ол мынчаар харыылаан:

— Ие, совхозтуң дирекциязы болган партия, профэвилел организациялары бо талазы-биле организастыг хемчеглерни эгезинден бээр-ле күштелдирип чоруткан чүве. Ажылдаа шору чоруп тур. Мал чемнерин белеткээр талазы-биле тодаргай онаалдалар сигенчи болгаш хойжу бригадаларга, фермалар ажылдакчыларынга, бүгү малчыннарга бердингем.

Сигенни кестирери-биле бөлдүреринің аразын узамдыктырбайн турар бис. Ылаңгыя бүгү кестинген 939 га черниң сигенииниң 741 гектарының бөлүп, сараатгап алдывыс. «Сараат барда, мал тодуг болур» дижир болгай. Бистиң шөлдеривисте болгаш шыктарывыста ам 70 ажыг улуг, биче сараатгар тургустунган, азы бир неделя иштинде 518 тонна сигенни белеткеп, чыл планының 14 хуузун күүседип аптывыс.

Мал чемнериниң чылдан ажыг үеге четчир курлавырын тургузар бис. Ындыг арга бисте бүрүн бар. Силос салыышкының болгаш будук-бүрү чемнерни белеткээрии харугда чорудуп эгелээр бис. Бистиң сигенчилеривис оон ыңай 1500 ногаан долгактарны аскан. Ынчангаш мал чемнерин белеткээри боран хүннерде-даа соксавас.

Бригадалар, тус-тус сигенчилер аразында соцналистиг чарыштыг организастап, масса-политиктиг болгаш культура-массалыг ажылдарны чорудуп турар бис. Чарыштың түңнелии 5—10 хонуктар санында үндүрүп, мурнакчы бригадаларга болгаш шалыпчыларга мактал-шаңналды тыпсып турар бис.

Баштайгы түңнелдәм июльдуң 20-де үндүрдүвүс. Донгак Седениң баштааны хойжулар бригадазы чарыштың тиилекчизи болган. Ол бригада 150 тонна сигенни 26 сараат кылдыр тургускан.

БЫЖЫГ КҮЗЕЛ СОРУК

СЭКП Төп Комитединиң июнь Пленумунуң түңүглүг шиитпирлеринге сорук киргеп Таңды районнуң малчыннары республиканың малчыннар Наадымының киржикчилериниң кыйгырыын бедик көдүрүүшкүн-биле танышпышаан, дүүнгүзүнден бөгүн, а даарта оон-даа эки ажыддарын илередип турар. Эрткен чылдың баштайгы чартыы-биле деннээрге район сүт бүдүрерин 12,5 хуу көвүдеткен, азы чартык чылда пландан ажыр 114,6 тонна сүттүг саткан.

Сүттүг бүдүреринің болгаш күрүнеге ону садарының талазы-биле чарыштың бирги черин ээлээн «Тиилелге» совхозка болгаш эътти бүдүрер, ону садар талазы-биле тиилекчи болган «Элегес» совхозка райкүүскомнуң болган парткомнуң шилчиир Кызыл тугун тывыскылаан. Бо талазы-биле мурнакчы малчыннар, ферма болгаш бригадалар хөй илерээн.

«Элегес» совхозтуң Мария Ханды бодунда быжыглаан инектериниң бирээзинден-не 1229 килограмм, а дуржулга станциязының саанчызы Мария Линева 1311 килограмм сүттүг сагган. Мал семиртиринге үлегерлиг кижилер база хөй илереп турар. Чижээ, Оюн Маадыр-оолдуң кадарганы аныяк инектериниң баш бүрүзү хонукта 750 грамм, а Оюн Эртиненің молдургаларының бирээзи-ле 863 грамм деңзини немеп турар.

Районнуң ажыл-агыйлары малын чогуур ойунде организастыг чайлаглаткан.

Бистиң ажылывыста чамдык чедишкиннер-биле кады улуг четпестер барын база айтыр херек. Район чартык чылда сүт садарының планын күүсеткен болза-даа, эрткен чылдың ол үези-биле деннээрге, инек бүрүзүнден 48 кг сүт кудулаан. Сүт садарының чартык чыл планын «Коммунизмниң херели» колхоз болгаш «Межегей» совхоз, а эът садарын «Суклак» совхоз күүсеткеэн.

Ажыл-ишчи эвес мындыг четпестер-биле моон соңгаар эштежип болбас. Амгы кичээнгейни малга быжыг чем-суурну тургузарынче, чайгы мал семиртиргезин шын организастаарынче угландырары чугула. Малчыннарның ортузунга партийжи-организастыг болгаш масса-политиктиг ажылдың амгы негелденiң деңнелинге бедидер, ажыл-агый сорулгаларын чедишкиннинг күүседиринче угландырар ужуглуг.

К. ОЧУР-ООЛ,
Таңды парткомунуң секретарының оралакчызы.

«Тыва даг-дүгү» комбинаттың тудуу хүн бүрү калбарып, бүдүрүлге корпустарын болгаш чурттарга бажыңнарын долуу-биле ажыглалга киирер үези чоокшулап-ла орар. Бистиң республиканың аар үлетпүрүнүң баштайгызы — чеди чылдың бо улуг тудуунда хөй кижи ажылдап турар. Оларның чамдызы — хөй-хөй аныяктар боттарының онаашкан ажылынга ак-сеткилдиг ажылдап, Төрээн чурттуунуң мурнунга күш-ажылчы бедик көдүрүүшкүнүн көргүзүп турарлар. Михаил Сарыгларга удуртқан, аныяктарның дашчылар бригадазының ат-сураа мында калбарган. Бо бригада бүдүрүлге онаалдазын ай санында 120—130 хуу чедир күүседип, тудугда мурнакчы бригадаларның санынга чоргаарал-биле кирген. Бо чедишкин болза, оларның бригадири Михаил Сарыгларның чүткүлдүг ажыл-ижинден, оон организакчы мергежилинден улуу-биле хамаарыжыр.

ЧУРУКТА: дашчыларның бригадири М. Сарыглар.
Фото В. Лутковтуу.

Республикада сиген белеткелиниң чоруп турары

(1963 чылдың июль 20-ге чедир медээ-биле)

	Белеткээн сиген хуу-биле		
	3,2	«Улут-Хая»	3,1
	1,6	«Элегес»	2,9
	0,8	«Барлык»	1,5
эргелелиниң түңү	1,9	«Шекпээр»	0,5
	1,9	«Тиилелге»	0,4
	0,9	«Сүт-Хөл»	0,2
	0,8	«Тээли»	—
	0,6	«Тыва»	—
елиниң түңү	1,0	«Найырал»	—
	—	«Межегей»	—
	—	«Көк-Тей»	—
Шүй, эргелелиниң түңү	—	«Суклак»	—
ИШТИНДЕ СОВХОЗТАР:		«Өөк»	—
ыа-Бажы»	9,1	«Тес-Хем»	—
А 25 чылы»	3,5	Дружулга станциязы	—

РСДРП-ниң ийиги съездизиниң 60 чыл болганынга

Июль 25-те хүндүскүнүң 2 шакта дылы литература, төөгү эртем-шинчилел институдунуң залынга РСДРП-ниң ийиги съездизиниң 60 чыл болурунга турескаатқан конференция болур. Бүгү күзээннерни чалап тур. Институтуң адреси: Кочетов кудумчузу, бажың № 12-а.

СЭКП ТЫВА ОБКОМУНУҢ БОЛГАШ КЫЗЫЛ ХООРКОМУНУҢ ПОЛИТИКТИГ ЧЫРЫДЫЫШКЫН БАЖЫНЫ

—□—

Хоорай Соединиң депутаттарынга

Бо чылдың июль 26-да, хүндүскүнүң 3 шакта СЭКП хоорkомунуң хурадаар залынга ажылчы чоннар депутаттарының Кызыл хоорай Соединиң сессиязы болурун хоорай Соединиң депутаттарынга хоорkүүсkом ынналып тур.

Сессияга чугаалажыр айтырыг: Кызыл хоорайда хөй-ниити бот-тывынгыр организациялардың ажылының дугайы (илеткелчи — хоорkүүскомнуң парказының оралакчызы эш М. М. Попова).

Ниитиниң малынга хөй чемни белеткээл!

Организастыг эгелээн

ТООРА-ХЕМ. (Радио-биле). Ниитиниң малынга четчир, эки хоолулуг чемни чогуур ойунде белеткээри — эът болгаш сүт бүдүрерин улам көвүдедиринге, малдың баш санын өстүрериңге холбашкан чугула айтырыгның бирээзи. Тожу районда «Совет тыва» колхоз малынга чыл бүрү эдбекшилдиг чемни белеткеп ап турар. Бо чылын ол ажылды база организастыг эгелээн.

Сигенни ажылында ферма, бригада айы-биле 70 ажыг кижи киргеп. Үнүжү эки черлерни шилип кезери-биле, одар 10 звенолар кылдыр үстүп алган, аразында чарыштыг ажылдап турээр. Кезилдеде 2 трактордан аңгыда, хол кадыырын масслыг ажыглап турар.

Организастыг болгаш масса-политиктиг ажылды шын тургускаңындан кижилерниң ажыл-ишче чүткүлү бедик. Дүүнгүзүнден бөгүн, а даарта оон-даа эки көргүзүлгүг болурунга кижи бүрүзү кызымак ажылдап турар.

Ажылга таарымчалыг эки хүннерде—бөлүп сараатгаар, боранган частай бергенде—силос салып эгелээр. Чаңгыс хүн-даа халас эртирбейн, күш-ажылды шын организастаны-биле каш-ла хүн иштинде 300 центнер сигенни бөлүп сараатгавышаан, 7000 центнер силосту салган. Сиген шөлдеринде күш бо хүннерде улам-на немежип, ажылдың темпизи дүргедеп турар.

Эгелеп киришкен

ТУРАН. (Телефон-биле). Бии-Хем районнуң ажыл-агыйларындан «Өөк» совхоз сиген кезилдезинче мурнай кирер аргалыг болган. Совхозтуң Күр-Суг деп черде ийи «Беларусь», бир «ДТ-20» деп трактөрлүг 22 кижи ажылдап турар. Сиген кезилдезинин бо баштайгы хүннериңден эгелээш, ында ажылдап турар механизаторларның аразында мурнакчылар илереп келген. Чижээ, тракторист Владимир Тиссер «Беларусь» маркалыг трактор-биле ээлчег нормазын 150 хуу чедир күүседип турар. Аныяк механизатор Михаил Маадыр «С-4» деп эрги комбайнны сиген белеткеп иттирер кылдыр таарыштыр эдерип алган. Ол күш-ажылдың бүдүрүкчүлүүн бедиер сорулганы мурнунга салган.

Аныяктар звенозу

Совхозтуң Чыраа-Бажы салбыры сиген кезилдезинче өске салбырларны мурнап киргеп. Ында ийи звенонуң бирээзи — аныяктарныы. Ону салбырда комсомол организациязының секретары Сат Ойдуп-оол удуртуп турар. Ында 45 комсомолчулар болгаш аныяктар аразында социалистиг чарыштыг. Тракторист О. Байыр-оол, машинист И. Калгакпан, хол кадыыр-биле сиген кезип турар К. Дыртый-оол, С. Янов, М. Досунмаа, сараат салыкчылары К. Довуу, И. Дыртый-оол, Б. Кызылдаа, С. Ойдуп-оол, хөпээн салып турар школачылар Оля Монгуш, Хүреп Сарыглар, Миша Михайлов ышкаш ажылдың хүн нормаларын үргүлчү ажыр күүседип турарлар хөй.

Звено удуртукчузу эш Ойдуп-оол боду кижилерниң хүнде кылган ажылдарын түңнээш, көргүзүп самбыразынга бижип, кежээнии-не чарлап, ажылга бичии-ле салгаарлаанларны «Брокодилге» үндүрүп, ыяттырып турар.

Аныяктар ол хире кызымак ажылдап турда, оларның ажылдарынга таарымчалыг байдалдарны тургузуп баарынче кичээнгей салдынмайн турары хомудаичыг. Бригадир эш Санаанның оперативтиг эвезинден аъш-чемниң шынары бакырап, чамдыкта хлеб белин үстүп турар. Рабкооп (даргазы эш Доржу) сигенчилерже автолавкаларны чорутпайн турар. Клуб болгаш библиотека ажылдакчылары оларның дугайын сагынмайн турарлар.

Звенонуң кежигүннери мал чемнери белеткээр талазы-биле боттарынга бердинген онаалгаларны ажыр күүседир деп чүткүл-биле ажылдап турарлар.

Баштайгы хүннерде

АРЫГ-БАЖЫ. (Телефон-биле). Өвүр районда «Коммунизмче орук» колхоз ниитиниң малынга 4670 тонна сиген белеткээр планныг. Бо чылын сигенниң үнүжү орайтаан болзажок, малынга четчир, эки хоолудуг чемнерни белеткеп алырынга колхозчулар бүүреллиг ажылдап киришкен.

Хову ажылының бригадазындан 30 хире кижи Сарыг-Хөл шөлүнде эгелээн. Оларда 3 трактор быжыглаттынган. Баштайгы хүннерде ол бригада 80 ажыг гектарның сигенин кескен болгаш 250 хире центнерни белүп алган.

Хам-Дытта үшкү хөй бригадазының коллективинде сиген кежилдези база түлүктээн. Оларга бирги, ийиги болгаш дөртку хөй бригадалары база улажы берген. Мал чеми белеткелинде машина-техника болгаш кижи күжү хүн бүрү улам-на немежип, трактөрлөрдән аңгыда 7 ат машиналары, хол кадыырлыг 50 ажыт кижи ажылдап киргеп.

Шыктыг чем белеткээриниң 3900 тонна планын түгле долдур эвес, харын элээн ажыр күүседиринге Монгуш Чамыяннып кукурузачылары соруктуг ажылдап турар. Олуртулганы хынамчалыг чорутпишаан, чайгы ажаалданы шын организастаанындан 350 гектарда кукурузаның амгы үнүжү чаагай дүмүттү алзап турар.

Сараатгар

«Элегес» совхозтуң Кулузун салбырында мал чеминиң белеткелиниге эвээш эвес машина-техника быжыглаттынган. Салбыр эрткен чоокку хүннерде 15 тонна сигенни сараатгаан.

Сигенчилерниң иштинден эштер О. Дугаржап, Д. Мингит-оол, С. Экендей, О. Кысыгбай олар онза кызымак, эки ажылдап турарлар.

Коммунизм тургузукчуларын төлептиг кижизидер

(Бии-Хем районнуң партия активиниң хуралындан)

СЭКП Төп Комитединиң июнь Пленумунуң түнелдерии болгаш идеологтуг ажылды улам күштелдирер талазы-биле районнуң партия организациязының сорулгаларын Бии-Хем районнуң партия активиниң хуралы чугаалашкан.

Илеткелчи—Бии-Хем партком секретарының орлакчызы эш Өпеш болгаш анаа саналь бергеннер СЭКП ТК-ның июнь Пленумунуң улут ужур-дузалыының дугайын, ажылчы чоннарның коммунистиг кижизидилгезиниң талазы-биле партияның кол угланышкынынарын болгаш сорулгаларын ол Пленумунуң тодарадыр айытканын оизалап демдеглеп турганнар. Бистиң партиявыстың ленинчи Төп Комитеди марксизм-ленинчи эртемге далимышаан, коммунизм тургузуушкунунуң өндүзаагай сорулгаларын мерген болгаш чогаадыкчы ёзу-биле шиитпирлеп турар дээрзин июнь Пленумунуң шиитпирлери база катап улам бүзүредиг көргүскен.

Эрткен он чылдарның дургузунда партияның болгаш чурттуң амыдыралының улуг өскеримишкиннер болганын, совет ниитилелдиң экономиказының болгаш угаан-бодал күштеринiң чедишкиннериниң чылдары болганын илеткелчи демдеглээш, — бүгү чурт-биле кады бистиң Тыва республикавыс, оон иштинде бистиң районувус экономика хөгжүлдезинге демдеглээри черле өөрүнүг чедишкиннерлиг болган — деп чугаалаан.

Сөөлгү он чыл иштинде районнуң үлетшүр продукциязының ниити хемчээли 2,5 катап, тарылга шөлү 4 катап өскен. Көдээ ажыл-агый продуктуларын күрүнеге садары: эът 9 катап, сүт 16 катап, дүк 5, тараа 4 катап өскен. Шупту колхозтар күш-ажылдың акша төлевиринче шилчээн. Бүгү колхозчулар суржуун амыдыралдыг аларган. Культура-чырыдыышкын албан черлериниң саны дыка өскен. Чоннуң политиктиг болгаш экономиктиг өөредилгеге сонуургалы улгаткан, культурлуг деннели бедээн.

Чедип алдынган чедишкиннер болза, үлетшүр болгаш көдээ ажылагый ажыдакчыларының кызымак ажылының түнели, партия организацияларының организакчы болгаш идей-кижизидилгелиг ажыддарының экижип келгенииниң түнели болур. Сөөлгү чылдарда массаларның идейлиг кижизидилгези улам экижип турар дээрзиниң дугайында чамдык чижектерни илеткелчи болгаш саналь бергеннер бо хуралга көргүзүп тургулаан.

СЭКП ТК-ның июнь Пленумунуң шиитпирлерин районнуң партия организациязы амыдырапга боттандырбышаан, ажылчы чоннарның коммунистиг кижизидилгезинге чаа бурунгаарлаашкынны кылыр, ажылагый, культура тургузуушкунунуң планнарын күүседир дээш демисеелге чоннуң идепкейин улам өрү кедүрер дээрзинге бижиг бүзүредиг илеткелчи-даа, саналь берген эштер-даа илередип турганнар.

Ынчалза-даа бисте профэвилел, комсомол организацилары кижизидилге ажылын багай чорудуп турар. Ылаңгыя профэвилел организациязы чүгле хомудалдар, билдиринишкиннер көөрүнге ейлешкеш, а коммунистиг кижизидилгениң айтырыгларын бодунга хамаарышпас чүве ышкаш кылдыр көрүп турар. Комсомол организациязының ажылы шуут-ла ала-чаагаарлаашкынныг чоруп турар деп, ол шүгүмчүлээн.

Индирге «Тиилелге» колхозтуң даргазы эш Кононенко үнүп келген. Оон чугаалаганы болза:

— Чартык чыл иштинде инек бүрүзүнден 884 литр сүттү саап алган Маады Шура ышкаш шак ындыг күш-ажылчы шолбаннар бисте өзүп турар. Бир эвес бүгү колхозчулар ортузунга идеология ажылын эки чоруткан болзувусса, ажылагыйжы чедишкиннер-даа, коммунистиг күш-ажыл дээш шимчээшкин-даа улам көскү болган турар иймек. Четпестеривис улуг. Чон ортузунга агитация ажылы, лекция пропагандазы дендии кошкак, харын барык-ла болбайн турар-дыр. Оон ынай түс-түс кижилер-биле ажыл, бүзүредип сургаарының ажылдары чок, көскү агитация делгереңгей эвес-тир.

Ол колхозтуң Баян-Колда хойжузу эш Адыя саналь берген:—Бистиң Баян-Хем участогувуста лекторлар болуу сөөлгү үеде шуут ажыдавастаан. Участок төвүнге безин сөөлгү ийи ай иштинде политинформация-даа, лекция болгаш беседа-даа болуп корбээн. Ынчаарга чайлагларда малчыннарга оон-даа дора... Солун тарадылгазы багай, хире-хире болгаш-ла мырыңай «ачыт чүгүз» келгилээр, ону номчуп алыры безин бергедей бээр. Кино, концерт шуут корбестей бердивис, а ол дугайында малчыннарның сонуургалы болгаш негелдези улуг. Черле ынчаш чоннуң негелде-дилеглеринге дынналыгы болур болза чогуур. Бистиң участогувус ам бир ай дургузунда кижи эмчизи чок туруп келди. Телефон харылзаазы безин чок турду. Кижи дугайында, оон амыдыралчурталгазының, хандырылгазының, культурдуг херегжелиниң дугайында ынчаар сагыш салбас чоруктан адырлыр уе келген—деп, эш Адыя чөптүт негелдени кылган.

Масса-политиктиг ажылды чорударынга, социалистиг чарышты организастаарынга ёзу барымдаалап эренгейлээр чоруктү болдурбазының чугулазынче хуралдың киржикчилери онза кичээнгейни салган. Коммунистиг күш-ажыл дээш шимчээшкинде эренгейлээшкин барын, ылаңгыя коммунистиг күш-ажылдың деп ат тыпсырда, чүгле планның болгаш ажыл нормаларының күүседизин барымдаалаашкын, а коммунизм тургузукчуларының моральдыг дүрүмнерин ол кижилер канчаар сагыш туларын партия, профэвилел болгаш комсомол организацияларының талазындан сонуургавайн турары эпчок болуп турар деп, район прокурору эш Цуканова чугаалаан. Ол тудугмонтаж эргелелинде бо талазы-биле четпестерни шыгыы шүгүмчүлээн.

Чон ортузунга агитация ажылы үргүлчү эвес, а кампания хевирлиг чоруп турары районда идеология ажылының четпезиниң тодаргай чижээ болган. Агитация-массалыг ажыл доктаамал чоруттунган турарын, көскү агитация үргүлчү чаартының турарын колхозтарның болгаш «Өөк» совхозтуң партия организациялары, районнуң парткомунуң идеология киллиги чедип алзын деп күзелди актив хуралынга саналь бергеннер илереткен.

Көскү агитация «Сельхозтехниканың» район салбырында, райпонуң, үлетшүр комбинадының коллективтеринде, «Хадың» колхозта болгаш «Өөк» совхозта багай тургустунган. Лозуннар чыл-чылы-биле тургулаар, а оларның чамдыктары кандыг-даа бижиг чок, шуут ак пес апаргылаан болгулаар.

— Ажылчы чоннарның кижизидилгезинге улуг ужур-дузалыг коллективтер хуралдары эвээш болуп турар. Ылаңгыя колхозчуларның ниити хуралдары, бүдүрүлге хуралдары болбайн турар. Херээженнер ортузунга тускай ажыл сөөлгү үеде дыка кошкай берген. Херээженнерниң аразында ниитиниң күш-ажылынга киришпес, арагалаар, аморальдыг үүлгедиглер кылыр чоруктар ам-даа читпейн турар. Өг-бүлеге амыдыралдың айтырыгларынче эки кичээнгей салзывысса чогуур—деп, райкүүском даргазы эш Баир-оол саналдаан.

Буржуаз идеологияга удур, капитализминиң артышынналарынга удур шаап халдаашкынны чорударының, идеология ажылын ажыл-агый планнарын күүседиринiң практиктиг сорулгалары-биле холбаштырарының дугайын партком секретары эш Катков бодунуң саналынга онзалап чугаалаан. — Коммунизминиң бүгү талазы-биле сайзырангай кижилерни кижизидерииниң мурнуку одуруунга коммунистер турар, олар боттарының хүүда үлегер-чижээ-биле чонну эдертир ужурлуг. Ынчаарга бистиң коммунистеривистиң аразында ажылдан ойталаар, арагалаар, ниитиниң корум-чурумун үрээр, социалистиг өнчүге когарал чедирер кижилер база бар боон турары дыка харааданчыг-дыр—деп чугаалаан, оон чижээ кылдыр коммунистер Васькин, Бондаренко болгаш өскелерни-даа эш Катков шыңгыы сагындырып шүгүмчүлээн.

СЭКП обкомунуң секретары А. И. Попов партактив хуралының ажылынга киришкен болгаш саналь берип чүве чугаалаан.

Идеология ажылының хөй янзы хевирлерин болгаш чепсектерин — школаларны, библиотекаларны, киноустановкаларны, клубтарны, культура бажыңнарын, солуннарны, журналдарны болгаш өскелерни-даа ажылчы чоннарның коммунистиг кижизидилгезинге эки ажыглаарының практиктиг сорулгаларын партактив хуралынга чугаалашкан.

Делегейниң коммунистиг шимчээшкинiниң күштерин улам сырый каттыштырар талазы-биле СЭКП Төп Комитединiң Президиумунуң, СЭКП ТК-ның Бирги секретары, ССРЭ-ниң Министрлер Чөвүлелиниң Даргазы эш Н. С. Хрущевтуң политиктиг шугумун, Кыдаттың Коммунистиг партиязының Төп Комитединiле харылзааларының талазы-биле СЭКП ТК-ның ап чоруткан тодаргай хемчеглерин база хөделишкиннерин районнуң партия активи бир үн-биле чүүлдүг деп көрген болгаш деткээн.

Районга партияның идеологтуг ажылын экижидер талазы-биле тодаргай хемчеглерни айытkан доктаалды актив хуралы хүлээп алган.

Хөй-ниитичи киномеханик

Кежээки имир дүжери билек, Көк-Терек суурнуң чурттакчылары көдээ клубче далаштыы сүргей шуушпушаан, боттарының аразында мынчаар чугаалажып бар чыдарын болганчок-ла дыннап каапкан болур:

— Бистиң Ондар эр хей-ле болгай, ам база-ла чаа журналдарны, киноларны экелген бөөр.

Шынап-ла Көк-Терек суурнуң чурттакчыларының бо чугаалажышкыны таварылга эвес. Бирле кежээ Алдан-Маадыр көдээ клубунга чеде бээримге, киномеханик Ондар Маадыр-оол задаолурган көрүкчүдерже эргий көргеш, чугаалады:

— Бо кино эгелээрiниң мурнуу чарында «Чөөн Сибирь» деп солун журналды силерге көргүзер мен — дээш, ол кежээ болур киноның утказын көрүкчүлерге кыскаазы-биле тайылбырлап берген. Киномеханиктиң ажылдап турар кинобудказынга кире бээримге, ында арыг-силиг болгаш чаа киноларның ужур-утказын тайылбырлаан чуруктарны аскылап каапкан, а даарта үндүрер кинозунуң утказын база ушта бижип ап турар болгу.

— Чонга кино көргүзер талазы-биле ай, квартал планын канчаар күүседип турар силер?— деп айтырарымга:— Ай, квартал планын бүгү тала-биле ажыр күүседип келдим. Июнь айның планы 135 хуу күүсеттинген—деп, хырылады.

— Силерниң ажылыңарга партия, совет органнар кайы хире дузалажып турар ирги?

— Алдан-Маадыр көдээ Советиң мээң ажылымга дузалап-ла турар. Ылангыя хову турлагларынга, ыраккы фермаларда малчыннарга кино көргүзер дээримге, салбыр баштаар, чери-биле дутуругашкаш, дораан-на транспорт-биле хандырып бээр-дир. Алдан-Маадыр-биле «Сүт-Хөл» совхозтуң төвү Сүг-Аксы суурнуң аразы 35 километр. Бо аразынга кино сөөртүү кончуг берге. Совхозтуң директизы ышкаш, а даарта үндүрер кинозунуң утказын база ушта бижип ап турар болгу.

— Чонга кино көргүзер талазы-биле ай, квартал планын канчаар күүседип турар силер?— деп айтырарымга:— Ай, квартал планын бүгү тала-биле ажыр күүседип келдим. Июнь айның планы 135 хуу күүсеттинген—деп, хырылады.

— Силерниң ажылыңарга партия, совет органнар кайы хире дузалажып турар ирги?

— Алдан-Маадыр көдээ Советиң мээң ажылымга дузалап-ла турар. Ылангыя хову турлагларынга, ыраккы фермаларда малчыннарга кино көргүзер дээримге, салбыр баштаар, чери-биле дутуругашкаш, дораан-на транспорт-биле хандырып бээр-дир. Алдан-Маадыр-биле «Сүт-Хөл» совхозтуң төвү Сүг-Аксы суурнуң аразы 35 километр. Бо аразынга кино сөөртүү кончуг берге. Совхозтуң директизы транспорт-биле хандырбаанының уламындан чамдык таварылгаларда кино үстү бээр-дир — деп, эш Ондар хомудан чугаалады.

Ондар Маадыр-оол 1957 чылда шериг албанынга тургаш, Владивосток хоорайга киномеханиктериниң курузун дооскан. Оон бээр-ле киномеханиктеп ажылдап келген. Ол Алдан-Маадырга келгеш, дораан-на активке даянып, кудумчу бүрүзүнге киноорганизаторларны тургузуп алган. Олар кино бителеттерин кудумчу бүрүзүнге тарадып, киноның утказын тайылбырлап турарлар. Киномеханиги Ондарның ажылынга К. Садын-оол, О. Сүр-оол дээн ышкаш идепкейлиг киноорганизаторлар эки дузалап турарлар.

СЭКП Тыва обкомунуң V-ки пленумунуң доктаалын бо киномеханик амыдыралга боттандырып турар. Салбыр төвүнден 85 километр ырак Манчүрек тайгазында малчыннарга безин чаа, солун киноларны көргүзүп чораан. Хоову турлагларында ажылдап турар ажылчыннарның ол база доктаамал ажычызы. Анаа барып агитхуудустарны үндүрүп, солуч, сеткүүл номчулгазын, лекция, беседаны чорудуп келген. Ол ышкаш эш Ондар көдээ клубта боттывынгыр уран үүлү белгүмүнүң киржикчизи болгаш салбырда ВЛКСМ комитединiң бюро кежигүнү.

Аныяктар баштыңы кижи болганда, аныяктарны совхоз будурулгезинче, шефтээшкиннерже ол эвилелдеп турар. Киномеханиктиң бот-идепкейи-биле аныяктарны суур чаагайжыдылгазынга шефтээшкиннерже ийи удаа организастаан, кижи эмнелгезиниң, көдээ клубтуң чанында дыка хөй дес ыяштарны олурткан.

Киномеханик Ондар Маадыр-ооолдуң төлептиг ажылын үнелеп көргеш, оон адын райкүүскомуның культура кидизинiң Хүндүлел самбыразында киирген.

О. БОРАШ.

Угааны четпес уруглар школазының дугайында

«Сүт-Хөл» совхозтуң төвү Сүг-Аксы суурда угааны кошкак уруглар школазының тускай школазы ажыттынгала ийи чыл четкен. Бо школаның дугайын өскээр билип ап, аңаа чогум кандыг уруглар өөренирин школаның чоогунда-даа, ыракта-даа районнарда ада-иелер эки билбейн турар. Оон ужурунда чамдык ада-иелер бо тускай школаны «албыстыглар» азы «тенектер» школазы деп чугаалажып турары шын эвес.

Чажында азы иезинiң иштинге чораашла аарааш, төп нерви системазы үрелип, угааны кошкаан, аңаа школаларга чедишкинниг өөренип шыдавас, 7—12 хар чедир назылыг уругларны бо школада өөредип, кижизидип турар. Бо уруглар ниити билиг бээр школаның программазын үүп шыдавас, ынчангаш оларны тускай программа ёзугаар өөредири таарымчалыг.

Бо тускай школада хүн чурумун таарыштыр тургузуп, өөредилгени, кижизидилгени, дыштанылганы онзагай байдал-биле организастап турар. Маңаа кайы-даа райондан угааны кошкак уруглары хүлээп ап турар.

Угааны кошкак уруглары мындыг үш бөлүкке чарар: чугаа-домаа сайзыраваан, өске кижиниң чугаазынга харыылаан азы чүнүң дугайын чугаалаанын орта билбес болгаш боттары ажаттына албас, доктаамал хайгаарал негеттинер уруглар бирги бөлүкке хамаарыжыр. Бо бөлүктүң уруглары бистиң школада чок. Ындыг уруглар социал-хандырылга черлериниң шугумунга хүлээп алдынар.

Медерел органы кемдээниинден өөренип турар чүүлче үр кичээнгей салып шыдавас, уттуучал, дүрген туруучал уругларны имбецилдер дээр. Номчулга үезинде сөстерни солуштур адаар, келдирлээр чорук оларда бар. Оларны үр өөредип кээрге, чоорту чаңчыга бээрлер. Имбецилдер бистиң школада бар, оларны хол-биле кылыр бөдүүн ажылдарга чаңчыктырып турар бис.

Имбецилдер дээрге угаан-медерелиниң четпезиниң талазы-биле өлээн чиик чаданыг уруглары болур. Ынчалза-даа олар аңаа уруглардан ылгалдыг. Олар чингеткен программа ёзугаар билигларни чедип ап, угааныңың шаа-биле боттарынга таарышкан тускай мергежилди чедип ап турарлар. Ындыг уруглар бистө база бар.

Угааны кошкак уруглары бистиң салгакчыларывыс. Олар бо школага 8 класс чедир өөренирлер. Ритмиканың, эмнелге гимнастиказының, физкультураның оларга таарышкан билигларин чедингир аргаларны дамчыштыр олар шингээткен турар ужурлуг. Ынчаарга ол билигларни башкылаар эмчи-психоневролог, логопед, күш-ажыл, ыры, музыка, чуруула, даараныганың талазы-биле тускай белеткелдиг, шыырак башкылар биске негеттинип турар. Бо бүгүнү Москванын тускай школаларында таарыштыр тургусканы кайгамчык. Ол школаларның ажылын тускай курска чораан, сонуургап көрген мен.

Бистиң школаже чамдыкта угааны четчир, чүгле дүржок ажыл-чанныг, эге школа назыны эрте берген уругларны чорудуптар таварылгалар бар. Башкылар коллективиниң күжениишкиниг ажылының түнелинде ындыг уругларның талазындан чурум үрээшкиннери читкен. Ада-иелер Ивашкин, Доробских, Хольшин, Решетова (Кызылда), Борзууле, Натшит-оол (Барыын-Хемчикте) уругларын өг-бүлезинге эки кижизитпейн келгенинден, оларның уруглары чурум үрээшкиннерин хөйну болдуруп турганнар. Үстүнде адаанывыс ада-иелер харын уругларның четпес ажызына болчуп, ол-бо черлерже хомудалдар киририп, школага келдирерге, чаңгыс-даа келбейн турганы кончуг шын эвес.

Бистиң школага четпестер тургулаан-на, ынчалза-даа оларны бис чайладып шыдаан бис.

Угаан талазы-биле мырынай кадык, педагогиктиг негелделер талазы-биле сула салдынган, класстарга катап олуруп чораан өөренiкчилерни Барыын-Хемчик, Улуг-Хем районнарның школалары эртекен-дилге чылында бисче хөйну чоруткан турган. Чалгаа, сула салдынган, кадык өөренiкчилерни биске албадап өөредир болза, ол өөренiкчилер доора будулуп, ниити билиг школаларының программазынан чыдып каары чугаажок. Ынчангаш биске келир өөренiкчилерни ылгап шилиирде, психиатр эмчиниң шынзылгазы эннe чугула. Ол чокта биске өөренiкчини хүлээп алыры берге. Бо школага өөренирлерниң төрүттүнгенiниң дугайында херечилелин, долу характеристиказын, кадының дугайында шынзыдылганы, ада-иезиниң дугайында көдээ Советтиң шынзылгазын четчелээш, районнуң азы Чырыдыышкын министерствозунуң путёвказынга кошкаш, башкылар азы ада-иелер боттары биске эккээри чугула.

Бистиң школаның дугайында бисче айтырыглар чорудуп турган ырак черлерде ада-иелер бо кыска үүлүдү «Шын» солун дамчыштыр биинип ап, моон соңгаар-даа бистиң-биле харылзаалыг болурунга бүзүрээр бис.

О. ОХЕМЧИК,
тускай школаның өөредилге эргелекчизи.

Дуржулгалыг мастер

Бистиң колхозта хлеб быжырыкчызы эш Анайбан ол ажылды ам чеди чыл дургузунда чорудуп келген. Онаашкан ажылынга ол ынакшылдыг. Хлебти үргүлчү-ле эки шынарлыг кылдыр быжырып турар.

Мастер Анайбан хлеб быжырарының уран аргазын үүле болу быжыы-биле шингээдип алган эвес, харын ук ажылга дыка хөй колхозчу херээженнерни база өөреткен. Ылангыя эштер Б. Көк-кыс, С. Эник ышкаш өске-даа колхозчулар ам хлеб быжырарының база-ла ёзулуг мастерлери болганнар.

Эш Анайбан мадыр не. Бодунуң хөй уругларын ол база культурлуг ёзуга кижизидип, оларның өөредилгезинче неинин сагыш салыышкының үргүлчү илередип чоруур.

Чонунга эптиг-ээлдек, дуржулгалыг хлеб быжырыкчызы эш Анайбанга оон эки үре-түнелдиг күжажылы дээш, аңаа өөруп четтиришкинин колхозчулар илередип турарлар.

К. ДЫВАА.

Улуг-Хем районнуң Жданов аттыг колхозта.

Келир чылга белеткел

Улуг-Хем районнуң «Х улуг хурал» колхозунуң № 1 хову бригадазы 1964 чылдың часкы хову ажылдарынга белеткел ажылын амдыгаастан чоруда берген. Тодаргайларга, Кара-Булуң шыналазының бугазының чамдык болганчок үрелир черлерни чыраа, даш, ширик-биле дестеп, чамдык тар черлерни алгыды каскан. Суггарыкчылар звеновозу ажылдың баштайгы хүнеринде 6 километр черни бүгүн кылып доосканнар.

Ол-ла бригаданың суггарыкчылары 60 га сиген шөлүн суггарганнар. Бо чаагай херекке эштер Хунажык, Самдаң-оол олар иденкейлиг киришкеннер.

К. ОЙДУП-ООЛ.

Өвүрнүң Саглы сес чыл школазында

Солчур 8 чыл школазының өөредилге-дуржугга участогунга өөренiкчилер-биле ажыл бүдүн чыл иштинде үзүктелиишкин чок чоруп, күскү дужуттуг ажаап алганындан эгелээш, хөрүнү болбаазырадыры, бок үнүштерни чок кылыры, шык базырыышкыны болгаш чемиштидилгелерни 3—8 класстың өөренiкчилеря тускай план ёзугаар чорудуп келген. Участокта морковьту, капустаны, огурецти, редьканы, согунаны база кукуруза, кызыл-тас, сула, арбай, чочак-тараа болгаш чигир свёклазыны тараан.

5 — 7 класстарның өөренiкчилери чайгы практиканы башкы Б. Л. Кууларның удуртулгазы-биле организастыг эки эрттирип турар. Участокта тараан бүгү үнүштерниң өзүлдези эки. Уруглар үнүштерниң үүле ажаалдазы-биле кызыгаарланмайн, оларның өзүлдезин, сүтүнүн, хөрүнүн, хуунүн үнүшке салдарын хайгаарап турарлар. Өөредилге практиказынга ак-сеткилдиг, кызымаккайларга Т. Күнзенмаа, Д. Чечекмаа, К. Амыйлан, С. Шаалы, К. Очумаа олар хамаарлыр.

Бүдүрүлге практиказын колхозтуң фермалар, бригадалар звеноларынга организастыг арттырип, анда удурукчулар уругларга практиктиг дузаны көргүзүп турарлар. Ылангыя мал эмчизи Оюн Лаа-Хөө бодунуң 25 чыл практиказын уругларга өөредип турары солун. Олар Оюннуң удурутулгазы-биле колхозтуң 13000 баш хой, ашкүзүн чугаан болгаш бүдүн тарылгалар чорударын шингээдип ап турарлар.

Уругларның өөредилге практиказын чамдык ада-иелериниң чедир билбейн турары харааданчыг. Ылыг ада-иелерни маңаа адап болур: Бора-Шайда салбыр эргелекчизи К. Бавзан, кадарчы О. Сүүр-оол, тудугжу К. Сандан-оол оларның уругларынкандыг-даа практика эрттирбээннер. Өөредилге-биле күш-ажыл чарлыш болбас сырый харылзаалыг дээрэмэ бо ада-иелерниң медереп билири чугула.

Д. ЧИМБА.

ҮЛЕГЕРЛИГ

Монгуш Настык-Доржу школаның ажыл-агый эргелекчизинге 13 чылда ажылдап келген. Ол үениң иштинде болуруң күш-ажылга кызымак, кежээзин көргүзүп, чоннуң хундүткелин чаалап албышаан, өөренiкчилерге адаазы дег болган.

Ол эртен эрте хамык ажылдарны кынап көрүп, кайда, кандыг ажыл чедир кылдынмаан болзур, ону ыяавыла кылдырткаш, ам оожургаар кижи. Нэгик-хепти арыг-силиг, каминг кедерии уругларга бо-ла чагып, сургаан олурар. Ол ышкаш, интернат ажылчыннарын эки удуртуп билир.

Сөлчур 8 чыл школазының септелгези барык-ла доостур четкен. Маңаа эш Настык-Доржуның киржилгези база улут.

Ч[illegible]

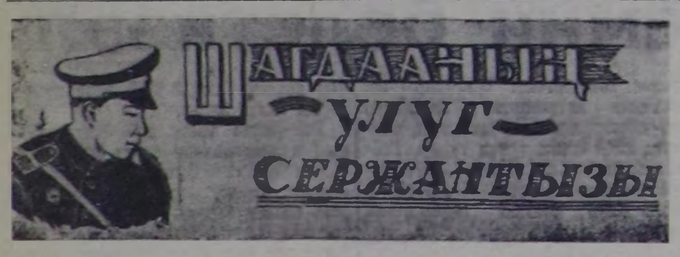

(Чеченчиткен үүл)

Исти тода истеп, оорларны тывырынче кымны чорударының дугайында айтырыг районнуң шагдаа салбырының начальныги, майор Кыргыс Тоглакайович Чульдумүү дүвүредип турган. Изиг дээрезиң-биле дүргеа-не, дүрген хемчег албас болза хоржок, чүге дизе дескиндир бүргеп алган дээр, хадыпп азы харын чаап кээр болза, оорларының изин тывары берге дээрэн билдингир.

Каш минуталар эрткенде, оон кабинединге шагдааның улуг сержантызы Моигуш Тас кирип келген.

— Силериин келдирткенiңер ёзугаар чедип келдим, эш майор!— деп, ол илеткээн.

— Олуруңар — дигеш, майор оку стол баарында сандайже айыткаш, сержантының кара-хүрең чаактарынче, шилгедек узун дурт-сынынче көргеш.

— Бо дүне Мургусту бажында шатка бир малчынның өртеп каан аъдын ийи аъттыг кижи келгеш, оорлап апарган дугаймында медээ келдим. Ол оорларны истеп тывары-биле сеня баштадыр чорударын шинатырлеливис — дигеш, майор районнуң чурт чуруунче көргештиң, аъттыг кайын оорлаанын, ону апарган угшинин чугаалап берген.

— Оорларны илередип тывар дээш бүтүү-ле арга-мергежилдериис хереглеп, шалыпкын, дүрген ажылдаар бис — деп, сержант Моигуш Тас бүзүредиг чугаалаш, үнүп чорупкан.

Каш минута эрткенде, улут сержант Таска удуртkан шагдаалар Моигуш Билчиң-оол, Сат Хунай-оол олар даалганы күүседири-биле чорупкаанар.

Хары чаа-ла карарып эрип чыдар, кара мээстерлиг дагларның эдектерiн, чоогаларының иштинде кылын хөртүктерлиг мыдыргын шаттарның аразы-биле, чамдыкта ол шаттарның кырын таварып, оорларны олар четеп чорун олурганнар. Өөрүнүң күштүг хадыпыг харын каратты ширбип каапкан черлерге кээрге, ис чиде берип, аяа долбаан оорлар изин чажырар дээш карандылар эдерип чорун тургулаан болгулаар. Шак ындыг маңгыстарның изин тып, оларны ажередир талазы-биле мергежип калган дүржулгалыг улуг сержантыга болгаш оон кады чораан эштеринге ис черде улгаттыр чуруттуна берген чүве ышкаш илден.

Оорларны ол-ла истээш. Хандагайты биле оон үстүү чарында Арыг-Бажы суурларның аразынга чедирип келген. Кезек-кезек кызыл хараганнарлыг, кара чыраалырлыг черде хөй мал шыырының аразынга кирр истээш, чидирипкеннер. Хөй малдың дожаңналдыр базып каапкан шыырыга исти тывары эң-не берге болган.

Олар кызыл хараганнар, чокпак кара чыраалар аразын дилээш, база чүнү-даа тыппаан.

— Оор маңгыстар боттарының олчазын маңаа хайыыныг черге чедье чажырбастар, олар ол талазы-биле бажы катkан, кончуг кажар аргалыглар эвеспе. Бо шыырга изин будап чоруп тургаш, бир-ле черден үнгени алдын. Ынчангаш дескиндир ис кезип көөр керек — деп, Моигуш Бадыкаевич удуртуп чораан өөрүнге даалга бергеш, боду база бир-ле чердем ис кезери-биле чорупкан.

Удаваапда, ис хөй мал шыырындан үнгеш, машина маңнаар кавлама орукче киргенiн тып каан.

Оорлар шуут-ла машина оруу-биле элээн үнүп хемчээлдиг черни эрткеш, Мугур дээр черге баргаш, кызыл хараган аразыиче кижи окталкан чүве дег, шургуп кире берген болган. Бедик чыраалар ышкаш узун, шыргай харааган аразында от орну хире черге оорлаар «олчазы» сарыг аътта чүшкүүлээш, кежин безин сойбайн, чүгле иштин чара кескештиң казылыг шандырын кезип алгаш барган болган. Дөрт дүүгларын оора кескилээш, хараган аразынче тарадыр октагылапкан мындыг. Оорларның «олчазындан» сартых маңаан кускун оларның кырынга дыка чоок ужуп келгеш, чалгыннарын хыладыр чайбышаан ынай болган.

Истя оон уламчылаш. Мутур бажында хойжу бригадазының улуг хойжузу Дажы-Доржуның аалынга киририп келгеннер. Кажар оорлар боттарының изин ол аалдың коданынга келгеш, будалдырарын бодаан. Ынчалза-даа оларның ол оралдажышкыны чүү-даа болуп шыдаваан. Авл коданын ис кезип дегээлеп тургаш үндүрүп алган.

— Мээң аалымга дүне кээп, изиң чажырарын оралдашкан маңгыстарны тывары-биле силерге дузалажып, кады чоруп көрейн — деп, хойжу Дажы-Доржу олардан дилээн.

Ынчангаш ол хойжуну база-ла боттарынга кадып алгаш, исти истээрин уламчылап чорупкан. Мугурнуң Кожүп-Ажар деп черде Моигуш Доржуның аалынга оорлар изи кирген соонда, оон үмейн барган мындыг. Моигуш Доржу — «Коммунизминге орукө» колхозтуң хойжузу. Кежээликтей апарганда, оон бажыңынга кире бээрге, изиг-демирни кызыдыр от салып каан. Дазырткайындыр хып чыдар курлаг дыт кезектериниң чалыныг чалбыжы хоолай иштин өөрүтывыржып чоктаарга, хоолай хөөн киририп каан хөгжүм ышкаш, «хөөмейлеп» турган.

Чедип кээр боор деп күзевейн, каразынмайн турган «аалчыларны» Моигуш Доржу көрүп каан дораанна оларны кончуг эки уткуп, хүндүлээрин бодап, башты тип, аъш-чемден кылырын ажжок далаштыра берген.

— Чем-аъш-даа маңап олурар чайывыс чок. Кончуг дылаш чоруктуг улус бис — деп, Моигуш Бадыкаевич Тас чугаалаашаш, Доржуның арнынче будүү көрүп олурарга, черле бир элдеп-чиктиг байдалдың демдектери оон шырайынга кончуг чажыт будүүзү-биле чуруттунуп орар болган.

Аът оорлаан оорларның изин бээр истеп келгенiн чугаалаарга, оон арын-шырайы шуут-ла бир өске болуп хуулуп, илден апарган. Ол болдуның шырай байдалын чеже-даа билдиртпес кылдыр быжыг тударын оралдажырта, бак чүве черле чажыртынмас дээн ышкаш, дөмей-ле илден, эскертиие бээр, оон чүрээ бо эрткен дүне оор кылып мунуп чораанын, көк суг дүжүр халдып каапкан аъдының чүрээ ышкаш, көрек иштинде будүү дүвүрээзинiг, дүрген согз бергеп.

Моигуш Бадыкаевичиге удуртkан хөй-ниитининң корум-чурумунуң эрес-дидим камгалакчылары херек черле моой чайлавас эвеспе дээрэни ылавылап билгеш, бажыңның иштин көөрүнче дидими-биле кирипкеннер. Шагдаанның улуг сержантызы Тас үлгүрүнү ажыдыптарга, пашта мырыңай чоокта чаа эскен, дооранаң эттиг бадаа турган. Ол эттэн хымышка шүүреп алгаш көөрге, чылгы малдың чаа эъди болуп илерээн. Бидаалыг пашты үлгүрдеп эскеш, оон дүвүнде эттерни шүүреп экээрге чылгы малдың шандыры, баары, чүрээ, бүүрээ, казы, чаглары болган.

— Бо чүү эъдиң боор?— деп, айтырыгны Моигуш Доржуга салган.

Ол кезек мыт чок олура, «думчукка тулганда быжаа сугжу» дээн ышкаш:

— Мээң энир чылын кузуи чиш кылдыр сокkан аъдының эъди-дир ийин — диген.

— Чиш кылдыр чылгы мал соп чиргеп эвес сен, чүү деп олурарың ол, күжүрүм — деп, оон кожазында чурттап турар хойжу Дажы-Доржу чугаалаан.

Оор ийи кастыын куду дамдылап бады келген дерин тонунуң чеңи-биле чода туткаш, оон ынай чүнү-даа чугаалаар харык чок болган...

Дүн ортузу арай-ла четпейн турда, аът оорлаан Моигуш Доржуну, оон эжи Моигуш Дыртый-оол оларны районнуң шагдаа салбырынга экжелген. Оорларны тып экжелгении, даалганы күүсеткенiн Моигуш Бадыкаевич Тас бодунуң начальныгы, шагдаанның майору Кыргыс Тоглакайовичиге илеткээн. Онза даалганы чедишкиниг күүсеткен улуг сержантының холуи майор дыңзыг тудуп, байыр чедирген.

Шагдаанның улуг сержантызы Моигуш Бадыкаевич Тас 1945 чылда Өвүр районнуң шагдаа салбырынга ажылдап эгелээн. Ынчаарда оон харын он чеди турган. Тас ам үүле ол черинге 18 чылдың иштинде үзүктелиишкин чок ажылдап келген. Он сес чылдың дургузунда ол хөй-ниитининң корум-чурумун камгалап, бо үстүнде оорлар Моигуш Доржу биле Моигуш Дыртый-оол ышкаш маңгыстарны болгаш совет хоойлу-дүрүмнүң үрекчилерин, онза айыылдыг керектэ кылган кижилерни чежеин тудуп, бо талазы-биле берге оруктарны чежеин эртпээн дээр боор!

Моигуш Тас — шагдаа организарының мурнакчы ажылдакчыларының бирээзи-дир деп чүвеин оон хөрээнде кадап алган чоруурун «Шагдаанның шылгаракчызы» хөрек демдээ таймылбырлаашкын чокка-ла көргүзүп турар. Шагдаа организарынга 18 чыл ажылдааны дээш Моигуш Бадыкаевичиин «Эң эки ажылдааны дээш» деп медаль-биле шаңнаан. Оон соонда беш чыл эрткенде, база-ла «Эң эки ажылдааны дээш» деп ййити медалды алган. Мактал бо[illegible] лел бижиктер база өрт[illegible] тер-биле каш-даа удаа ш[illegible]

— Моигуш Тас бист[illegible] ажылдакчывыс. СЭКП к[illegible] те партия эге организа[illegible] кретарының оралакчызы [illegible] бан-хүлээлгезин кончуг э[illegible] турар. Кандыг-даа б[illegible] айыылдыг херектер бол[illegible] Тас ол херектиң үүлге[illegible] ыяавыла тыпкан турар ки[illegible] деп, Өвүр районнуң шаг[illegible] рының начальныгы эш Чү[illegible] дугайында допчу, билдингн[illegible] лады.

Чурттакчылыг черлерге, ферм[illegible] чораанда, ол хөй-ниитининң ко[illegible] чурумунуң дугайында лекция, бес[illegible] ларны чонга кылып бээрин ут[illegible] СЭКП ТК-ның июль Пленумунуң шиитпирлерин ол ам чонга идепкейлиг таныштырып турар.

Шагдаанның улуг сержантызы Тас кончуг эки ажылдакчы, хөй-ниитичи болурундан ангыда, ол мергежилдиг күш-культуржу. Национал хүрештиң районга болгулаан маргылдаалаарынга каш-даа удаа шүүлген. Узун дурт-сыныыг, кара-хүрең шырайарыныыг, моге-шыырак ол аныяк эр-биле хөөрежип олура, сураглыг шүлүкчү В. Маяковскийнин «Эки-ледир» деп шүлүглелинде мындыг одурутларны сактып олурдум.

«Сарыг хаптыг
хол боо
курда,—
Чазык-чаагай,
эрес-дидым,
Чаагы хүрең,
күдер-шыырак
Шагдаам меня
камгалап тур»

Т. КЫЗЫЛ-ООЛ

Шомбалыг—кур чер

Чингир-иогаан бүрүлерлиг шыштар-биле шыптынган бедик-бедик дагзарлыг, шала шат черлериниң, чоогалар баштарында честек-кат кызыл-аймаң апарган турар, калбакделгем кур чер ховуларында тракторларның кайгамчык күштүг «каргыраазы» дынмиреп турар. Ол дээрге, Таңды районда «Тиилелге» совхозтуң кур чери — Шомбалыгның девискээри-дир. Ногаан, чингиртилеп тараалар делгем ховуда чер-чери-биле чаштыла берген. Ол дээрге тараажыларның чоргаараалы-дыр.

Шомбалыгта чаагай, чаа суур тургустуна бээр. Ында трактор-ховуда бригадазы. Чаа түттүнүп турар чангыс аай хевирлиг чурттанга бажыңнарының түдүү, оон ханалары хүн келген түдүм-на бедип үнүп турар. Бо дээрге кур черде чаа амыдыралдың база бир коргузүү-дер.

1948 чылда, Чедерте «Тиилелге» колхоз тургустунуп келген үеде бээн, Шомбалыгта школдуг-ла тараа тарывайн турган. Чыл келген түдүмна техника ковудээн, колхоз турганыдан совхоз организастаттынган, оон күжү улгатkан. Ол болза кур черниң улуг совхозу апарганы биилиңгир.

Тарылга төлүүнүң улам-на калбарып турары-биле чергелештир, Шомбалыгта чангыс аай хевирлиг чурттанга бажыңнарлыг суурну тургузары негеттиниң келген. Оон шала кедээзинде честек-каттыг чоога баткан, ийи кыдыын куду тараа шөлү, аланда мал одарларлыг, таарымчалыг бир чартыында хадыларлыг, дыттарлыг даг шөйлүп, оң талазында одар-белчиирлиг хавак калбарып баткан. Суурнуң турар чери шала бедиксимээр оргулаш.

Бир-де катап, бо чылдың чазынында тарылга кампаниязы чоруп турган үеде трактористер, чаштырыкчылар-биле чугаалажып таныштым.

— Эки ажылдаарыңга чогум чүү түве силерге сонуургалдыг болуп турар-дыр?

Караан шала имиртии талыйтыр көрүнгеш, алээн бодал-биле трактористээш Эрес-оол ол айтырыгга мынча деп харыылады:

— Бистер шуптуг, шынал-ла кызып ажылдавас болза хоржок. Бистин чаагай амыдыралывыс дээш партия, чазак аажок улуг сагыш салып, совхоз бистиң өг-бүлевис бүзүрүнге 2—3 эрээл чаа чурттанга бажыңнарлыг түдүп берип турар-дыр. Мурнуку чылдарда майгыннарга, чавыс бараттарга сыңыыпнас, таарымча чок байдал-биле чурттап турдувус. Ам 30—40 километр черже чанаттап чорууруп бодаваc үе келген-дир.

— Бо суурга кандыг түдүглер кылырын планнап турар ирги? — деп бистерниң бирээзинге айтырды.

— Бирги ээлчегде 15 чурттанга бажыңы, оон соонда столовая, магазин, школа туттунган турар. Бо суурга электри чырыын Кызыл хоорайдан бериптер. Бо чылдың октябрьның төнчүзүнге чедир 55 чурттанга бажыңнарын түдүп доозкаш, ажыглалга киирген турар дугайында түдүгжүлер хүлээнгеннер. Чурттанга бажыңнарының түдүү бүрүн кылдынган турар — деп ындыг харыы болган.

Өнүктер, эш-өөрлер, бодап-даа көрүңер! Силерниң чурттаар бажыңнарынарны түдүп берип турда, кымга өөрүчүг эвезин? Ажыл-херекти бүдүрериңге кижилериңиң сагыш-сеткили, идепкейи кедүрүлүп кээр болган холдарының сиирлери дыныл, шынган эттери борбайтылай бээр. Бажыңнарның фундаментизин салып, түдүүн чорудуп турда, кижилериңиң сагыш-хөөнүүге-даа эки болур.

Чечектелген черим, чуртум,
Аас-кежиин күзээлиңер
Ажыл-ишке мергежиңер — деп, ындыг ырны ырлакаазы кээр-дир.

Барык хүнүүн-не эртенги серинде, эртежик ажылдап турар бызаачыларның балдызының шимээн-даажы кожа сынга чангыланып, эртенги агаарның арыы, серинии сүргей болуп турда, сагыш-сеткилге тааланчыг-дыр. Хамык түдүглер бо чылын доостур ужуралуг.

Кур черниң чаа суурунга эге школа ажыттынар. Холдарында сумкалар, портфельдер туткулаан бирги-классчылар суурнуң адаандан өрү, бажыңдан куду чыглып, школага чедип келгеш башкыларынга дириг чечектерни тутсур, делгем, чырык, кызын калган дозунүү чыды чыттаган класстың одуруглай салгылап каан парталарынга эптештир олургулапкаш, башкының айыткыны «А» деп үжүктү бир-ле дугаар өөренип эгелээр үезин ам удавас келир. Кур черниң тараазын ажаап алыры, тараа соорткен машиналар кыдыглыг шанче дүн-хүн чок шуужуп кирери, дүне электри чырыынга сайгарылга ажылы хайныышкынныг болуру удатпас.

ОЮН МАРТЫЙ-ООЛ.
«Тиилелге» совхоз.

Кол чүүл—план күүседириндe

Кыдаттың Коммунистиг партиязының удуртукчуларының буруузундан СЭКП биле ККП-ниң арасынга болган маргылдаалар дугайында Совет Эвилелиниң партия организациялазырынга, бүгү коммунистериниг СЭКП ТК-вын ажык чагаазын ноогаан, кижи кайгай бээр-дир. Ол маргылдаалар моон сонгаар улам үргүлчүлээр болза, ажылчын ангының, тайбыңның болган социализминиң керээге улуг хораны чедирер. Мынчангаш бистиң ленинчи Төп Комитединивистиң Совет Эвилелиниң бүгү партия организацияларынга, бүгү коммунистериниге ажык чагаа бижип, чүвениң шынын илередип турарны дыка шын-дыр.

СЭКП-ниң, оон ленинчи Төп Комитединиң ажылчы чоннар-биле харылзаазы ам үеде кажангызындаа-да артык сырый болган быжыг. СЭКП-ниң Программазын күүседип, бистин чуртувуска коммунизмни турузарының херээге «Кызыл тудугнуң» тудугжулары бага идепкейлиг киржип турарлар. Ажылчы чонкарның тайбың, чаагай амыдыралы дээш СЭКП-ниң ап турар бүгү хемчегериниң шынныын амыдырал бөлүү коргүүн турар. ККП-ниң удуртукчуларының талазынган СЭКП-ниң иштики, даштыкы политиказын буруу шаап турары шын эвес деп санап тур мен. Акы-дүнгайлыкчы ындыг улуг ийи партияларның арасынга маргылдаалар кымга ажыктыг боон турарыы? Ол чүге империалистерге ажыктыг боон турар-дыр. Кыдаттың Компартиязының удуртукчулары ону канчаш билбестерии?

Бистиң күжүвүс — чангыс эвте. Бистин чуртувустуң бүгү коммунистери, ажылчы чоннары ийи партияларның арасында маргылдаалар-ны бодурбазынга сонуургалдыг. ККП-ның удуртукчулары боданып, шынчы, марксизм-ленинчи турушту хөлээрдер боор деп күзээр-дир бис.

Д. СОРЖАК,
«Кызыл тудугнуң» электриги.

Эки ажаакчылар

«УТКА 25 чылы» совхозтуң Ишти-Хем сүт-бараан фермазында бызаа ажаакчылары Чооду Самбуу, Татьяна Зотова оларның арга-мергежили чыл бүрү немежип турар. Чоодула 302 бызаанын бирээзинин-не дүн-хүнде ортумак денгээи 450-500 грамм, а Зотованың 76 бызаазының бирээзи-де дүн-хүнде 500 ажыг граммны немеп, эки өзүп турар.

• • •

«Х Улуг хураа» колхозунуң теве кадарчызы Сонам Байыр малдың баш санын өстүрер, оон продуктулуг чоруун бедидер дээш эң кызымак ажылдап келген. Ол артельдиң дуржулгалыг кадарчыларының бирээзи. Бо чылын төрээн 20 теведериниң бодаганнарын малчын бүрүн алган. Бо үеде кадарчының тевези 140 баш ашкан. Чыл бүрүде төрээн бодаган чангыс-даа баш хоравайн келген.

Эртекен чазын теве бүрүзүнден 4 кг 800 грамм эки шынарлыг дүктү күрүнеге саткан.

Д. МОНГУШ,
Улуг-Хем район.

ОМСК. Омскиниң дугуй ыыныр заводунуң чадаг-тергелер дугую ыыныр цехиниң ажылдаачылары коммунистер Валентина Шевченко биле Любовь Перкина олар боттарынга хүн нормазын 7 неделе дугуйларга ковудедирин завкомдан дилээннер. Мурнакчы бүдүрүлгечилер ол курлавырны ажыл үезин эң дээре ажыглаарындан тыпкыннар. Дугуй эптекчилериниң патриоттуг эгелээшкинини ол болгаш есле-даа цехтерге детирээн. Ажыл үезин эң-не продуктулуг ажыглаарының күүсели-биле цех чылдың чартыында он-он муң чадаг-терге дугуйларын немей алырын болгаш 15 муң рубльди наминап алырын санап көрген.

ЧУРУКТА (солагай талазындан): Валентина Дмитриевна Шевченко биле Любовь Григорьевна Перкина.

Фото В. ЛИПОВСКИЙНИҢ.
СЭТА-ның фотохрониказы.

Бир дески ажылдавайн турар

Кайда-ла партия организациязы бодунуң тайылбыр-массалыг, организаторчу ажылын бүдүрүлге планнарын чедиишкиниг күүседиринче угландыр таарыштыр тургускан болдур, ында планныг онаалгаларның күүседээн ай, квартал санында үргүлчү дески, эки чоруп турар.

Мындыг байдал бистин республиканың хөочүн бүдүрүлгелериниң бирээзин Кызылдың алгы заводунда чок боон турар. Ол бүдүрүлгеде партия организациязы (секретары эш Зайцев) бодунуң чон иштинге чорудар ажылын бүдүрүлге планның чедиишкиниг күүседиринге дүүштүр тургузуп ап шыдавайн турар. Оон уламнындан завод бүдүрүлге планын бүгү коргузүүлер талазы-биле ай санында бир дески күүсетпейн турар. Чижээ, теди чылдың бешки чылының бирги кварталында планын ниитизи-биле 104 хуу күүседип, бараанныг продукция бүдүрүп үндүрериң бүгү ассортимент талазы-биле база күүсеткен хирезинде ийиги кварталда темпизин кошкадып, планын бүгү коргузүүлер талазы-биле ай санында күүсетпейн келген. Ынчаарга чартык чыл планын күүседириниң шиитпиргиг айы — июнь айда администрация черин элээн хемчеглер алганы-биле чартык чылдың дургузунда ниити продукция бүдүрериниң планын арай деп тургаш 103 хуу күүсеткен. Ындыг-даа болза заводтуң үш кол цехтериниң иштинден сапык кылыр цех планын 99 хуу күүсеткен.

Бо заводтуң бүдүрүлге планының ай санында дески күүсеттинмейн турарының кол чылдагааны болза, бүдүрүлгеде партия организациязының кижилер ортузунга партийжи-политиктиг, агитас-массалыг организаторлу ажылының кошкаанда. Хамыктың мурнунда ажыл-ишчилерни план күүседир дээш күш-ажылче сорук книр кыйгырып турар лозуннар, плакаттар, бүдүрүлгениң девискээринде-даа, цехтер иштинде-даа чок. Коллективтиң коргузуг самбыразы заводтуң херээнинің иштинде, кымда эскерип көрбес черде хир-чамда боражы берген турар. Коллективтиң Хүндүлел самбыразынга май 1-ге чуруун кирген мурнакчыларның аразында ажыдан шагда-ла үнүп чоруткан кижилериң чуруу турбушаан турар. Коллективте лекциялар, бесседалар барык болбайн турар. Бүдүрүлге хуралдары база-ла ховар боон турар. Оон түрүк, партия кежигүннериниң хуралдарын бөзин улуг үзүктелиишкиниг чорудуп турар.

Социалистиг чарыштыг үдуртуп турары мында коичуг эренгей. Оон түнелии чугле ай санында үндүрүп турар. Бүдүрүлгеде ажылдап турар 6 бригадаларның иштинден социалистиг чарыштың дээди хевири болур коммунистиг күш-ажылдың шалыпчызы, бригадазы деп бедик атты чүгле чангыс бригада чедип алган. 60 ажыг ажылчыларның иштинден коммунистиг күш-ажылдың шалыпчылары чүгле 9-ла кижи болуп турар.

Күш-ажылдың бүдүрүкчүлүүн бердиринге, продукциянын шынарын экижиринге шиитпирлиг түүлдер—мурнакчы арганарны, механизацияны мында кошкак ажыглап турар. Чижээ, заводтуң кидис идик кылыр цеги механизацияны неперетпээниндеп планын күүсетпээн, продукциянын шынары багай. Ол хирезинде 12 муң рубль өртектиг, бир ээлчегде 800 эш кидис идикти хептеп хевирлээр станок амга чедир-ле ажыглалга кирбээн, заводтуң девискээринде чыдар. Бир эвес ону ажыглалга киирген болза, амгы үеде ол ажылды хол-биле кылып турар 7 ажылчыннарның иштинден 5 хире кижи хостаныр болгаш оске ажыд кылып болур азы чылла үнер ажыл төлевиринге безин 7800 рубльдин камналгазын ап болур турган.

СЭКП ТК-ның июнь Пленуму болуп эрткенден бээр элээн үр болу берген. Ол хиреде-ле заводта партия организациязы бодунуң чон ортузунга чорудар тайылбыр-массалыг, кижизидилге ажылын сегиттейн, эргиде турганы дег ажылдап турары коичуг хомудануг-дыр. Партияның Кызыл хоорукому бо бүдүрүлгеде байдалды экижидер дээш дарый хемчег алыры негеттиниң турар.

О. ШИРАП.

Малчыннарже, хову турлагларынче

Барыын-Хемчик районунуң «Большевик» колхозунуң Ыйгылак кедээ клубунуң агиткультбригадазы малчыннарга болгаш хову турлагларынга концерттерни коргузүп, лекция, бесседаларны кылып келген. Ындыг үнүшкүннерни чыл эгезинден бээр 5 катап чорудун, 32 концерттерни коргузуп, 37 лекцияларны ноогаан.

Бригада чоокта чаа Чае-Адыр, Кара-Дыт малчыннарынга концерттиг аалдап чораан.

СЭКП ТК-ның июнь Пленумунуң материалдарын башкы эш Оттук-оол 3 кезек черге танышгырган.

Агиткультбригада ам Ак-Хем, Берт-Ой, Шыра-Булакта малчыннарже баары-биле белеткенип турар.

А. ЕВРОП.

Хөй тууйбу дээш

Райүлетпүр комбинадының тууйбу бүдүрер цехиниң ажылчыннары бо чылдың бирги чартында тууйбу бүдүрер планын ажыр күүсеткен. Тодаргайларга, 200 муңнуң орнунга 240 муң тууйбуну бүдүрген. Цехте Донгак Сендижап, Хуурак Балчыжал ышкаш хүнде бүдүн-чартык нормаңы күүседип турар мурнакчыларның саны өзүп турар.

Мындыг эки түнелдерниң үзүмнинден райүлетпүр комбинады чартык чылда бараанныг продукция бүдүрер планын 117 хуу күүсеткен.

М. ДАЛАА.
Шагаан-Арыг хоорай.

Районнуң «Мурнакчы» колхозунуң түлүг бригадазынган 20 кижи составтыг звено тууйбу бүдүрери-биле ажылдап кирипкен. Звено бирги ээлчегде 36 муң эки шынарлыг тууйбуну түлүг шөлдериңче чоруткан. Звеноза Х. Дутаар-оол онза шыгарап, үде 1000—1200 тууйбуну хап, нормазынган 400-түү ажырып, бүдүн-чартык нормаңы кылып ор. Бо ажылда нургулайы-ла хеннер хаара түттүнган. Эштер Түүш Саая, Татьяна Кара-сал болеренчилер Чечекмаа Эрес-оол, на Монгуш олар хүнде 4 квадрат тр дой довуракты казып, ийи норны күүседип, эки ажылдап турар-

Х. ЧАЙЛАГ-ООЛ.
Шүй суур.

«ТИИЛЕЛГЕ» совхозтуң саанылы Ондар Анай-Кок бо-дур. Бүр чер совхозунуң эң эки саанчыларының бирээзи боорга ол совхозтуң дирекциязы эш Анай-Кокту чурукка тырттырып ап болур силер деп биске сүмелээн чүве. Бо бодүүн ажылчын бодунуң онаашкан ажыл-херээн ак-сеткилиг көрүп, аңаа мергежип, хөй суут саарынга өскелерни өөредип турар.

Ондар бо чылын болган Тываның малчыннарының Наадымынга бола киржип, аңаа хөй-хөй саанчылар-биле ужуражып чугаалажышкан. Ол ужуражышкыннар оон соңгаргы ажылынга улуг ажыктыг болуруун ол билген. Бо чылдың бирги чартында ол бодунга быжыглаттынган саар ирек бүрүзүнден 2960 ажыг килограмм сүттүг саап алган.

Фото В. ЛУТКОВТУУ.

Сайгылгаан кажан болурул?

«Улуг-Хая» совхозтуң ийнги салбырының төвү Алдыы-Шынаа суурда мал фермалары-даа, школа болгаш эмнелге пунктузу-даа бар. Ында хөй чон чурттап, ажылдап, өөренип турар, а сайгылгаан чок. Совхоз тургустунгаш бир чыл боон турда-ла, бо суурга сайгылгаан станциязы тургузар аазаашкынны дыннаан бис. Ол ам-даа бүтпээн.

Совхозтуң удуртукчулары ол аазаашкынын утпас-ла болгу дег улус болгай. Бо суурга бо-ла хап кээп, саатан сүттүң саны чежел, хавын оглу кажыл? — деп айтырыгланган турар улус чүве. Азы ыя айтырыгларга алаагып турар улус чүве ийикпе. СЭКП Тыва обкомунуң V пленумунуң шиитпирлери-биле холбаштыр бистиң суурувусту чогум канчаар деп турар даргалар чүве бо. Салбыр эргелекчизи эш Борисов бо дугайында база бүк-даа дивес болган.

Күрүненин акшазын үндүрүп тургаш эниг чылын, бурунгу чылын-на чагылар кадап, бажыңнар иштинде проводтар шейүп каан чүве-дир. Ынчаарга сайгылгаанның кажан болурунуң ужуру бо чылын база-ла билдинмес.

Сайгылгаан чогум кажан болурул? Бо айтырыгны тодаргай харыылап бээрин суурнуң чурттакчылары негеп тур бис.

С. САНДАН-ООЛ.

Септелгени дүргедедир

Амгы үеде школаларда кол хаймышкынныг ажыл—септелге ажылы боон турар. Ындыг түрбүже, Хандагайты 11 чыл школазында бо ажыл шүпшеп чоруп турарын кижи кайгаар. Чүгле эргижирээн печкаларны бускулап каан дээрден башка, ындыгаа дээр кандыг-даа ажыл кылынмаан.

Өөредилге эгелээринге чедир чанче-ла ай арткан, а школа директору чүнү бодап турарыы? «Ажылын күш чедишпес» деп оон чугаалап турарын чылдак эвес. Школа септелгезинде херек кырында ажылдап аттыг боон турар башкылар, ажылчыннарның саны чээрби чыгам, кижи. Бо дээрге улуг күш-түр. Хамык ужур—удуртулганың кошкаанда.

Бо школа-биле деннелге кылдыр Солчур 8 чыл школазын алган көөрге, ында септелге коллуунда доозулган. Өрээлдериниң шалаларын, парталарны, столларны будун доозкан. Оттулар ыыштың хөй келин дүжүртүнген.

М. ЭРЕС-ООЛ.

Трактор чүрээн өскертип тур

Көдээ ажыл-агыйда чаа түүлдер

Минск хоорайда трактор заводунуң эжиктеринден хүн бүрүде-ле чурттуң янзы-бүрү районнарынче «Беларусь» деп тарылга машиналарын чүдүрген демир орук эшелонары үзүк чок шуужуп турар. Көдээ ажыл-агыйның күчүлүг техниказының шак ол агымын көрүп тура, партиянның VIII съездизиниң делегаттарынга В. И. Ленинниң чугаламы кайгамчык күзелин кижи чалгаар-ла сактып кээр-дир. Ильич ынчан бир чүе муң хире тергинин чергенин тракторларының дугайын күзеп-бодап турган.

А чүгле бо чылын чурттуң үлетпүрү үш чүс муң тергинин чергенин тракторларын бүдүрүп үндүрер: илчирбелиг болгаш дугуйлуг, ниити ажыглалдың болгаш тускай дериглениң дээш, хөвүнүң чок дээн күчүттеннери болгаш садтарга таарыштырган бичеек машиналар дээш, кандыызын чок дээр боор оны! Оларның аразында муң-муң бирги чергенин «Беларусьтары» база бар.

«Беларусь» дээрге онзагай фамилия деп чугаалап болур. Минскижилерниң он чыл бурунгаар үндүргени тракторлары база ынчаар адаттыныр турар. Олар амгы үеде база ынчаар адаттыныр турар. Оларның чүгле аттары ылгалыг—МТЗ—2, МТЗ—5, МТЗ—7. Даштыкы хевирбиле «алышкыларда» ылгал чок. Ынчалза-даа оларның аттарының аңгы-аайы болганында ужур-ла бар. «Беларусьтарның» чаа модель бүргүү эрги модельден чаартынганыбиле ылгалдыг. Эрткен чылдарга дениээрге, «Беларусь» дыка өскерилген. Оон түскай соруглалдыг белеткели бедээн. Ам оон кылып билир апарганы бүгү ажылдарны саназы бээн берге: «Беларусь» дески сайзыралдыг мастер апарган, оон кавайының чанында туруп, ажыл өстүргени улустуң — конструкторларының күзээнин ёзугаар болганы ол.

Сөөлгү үеде ол «Минск чурттакчылы» дециң талазы-биле чүс-чүс килограммнарга чинтей бергени безин надеп. Ол безин анаа улуг дузалыг болган. Оон хевири чараш, көрүштүг апарган. Брюссельге болган Бүгү-делегей делгелгезининг көрүкчүлериниң оны магадап көрүп турганы таварылга эвес. Бомбүрзектиң бүгү чүктериниң Бельгияже келгилээн оон ажыл-эртеминиң талазы-биле эш-өөрү аңаа хөй турганна болгай. Оларның аразында боттарының ыыгуурунуң талазы-биле торгаараалдыг, элээн сураглаан тракторлар эвээш эвес тургулаан. Ындыг түрбүже, жюриниң «Беларуська» улуг шанналды тывысканы аңаа эвес.

Кол-ла чүве чүл дээрге, «Беларусь» бистиң механизаторларывыстың ынакшылын хаара тутkан. Олар ындыг тракторларың үндүргелгезин ковудедирин демнин-биле негеп келген болгаш негеп-даа турарлар. Көдээниң херегледин хандырар талазы-биле Белоруссияның машина бүдүрүкчүлери эвээш эвести кылып келген-даа ынчаш. Ынчалза-даа ажылчын коллективи чежемейниндеда кызымак ажылдаза, заводтуң бүдүрүп шыдаар аргазы кызыгаарлыг боон турар.

— Шинчедикчилер бүдүрүлгезин тускай дериттинген бүдүрүлге черинге дамчыдып берзе аар—деп, трактор кылыкчылары күзеп турганнар, мынчаарда «Беларусь» деп машиналарның үндүрүлгези ийиден артык катап өзер ийик!

Ол бодалдар ылаптыг инженер саналаашкынары-биле бадыткаттынып тургулаан. Белоруссия үлетпүрүнүң командирлерин деткиири чугула. Минскиге мотор заводун тургузар дугайында тускай айтыышкынны алган дораан-на, олар шалыпчы түдүшкүнче боттарының шиитпиргеп дээре-дээре кадрлаан ажылчыларын болгаш ажыл-агыйжыларын чоруткулаан. Чаа завод түдүүнүн айтырыглары партияның хоорай комитединиң бирозунун хуралдарында хөй катап сайгартынып тургулаан. Түнелеи чүл дээрге, беш чыл хирееде түттүнар ужурлуг заводтуң түдүү ийи чыл болганда белеп болу берген!

Шаандагы тулаа чыткан күрүг чер болур Дражния суурда Минскиниң мотор заводу тургустунган. Чижеглеп алырга,. трактор заводундан чартык километр хире ыракта-дыр. Ындыг чоок, кожа-хелбээ чурттаашкын база-ла таварылга эвес. Мотор түдүгжүлери кан, шөй эзилдирилгезин, быжыглалдарын «изинг» цехтериниң группазы чоокку үеде бодунуң одуруунда күчүлүг, чаа-чаа корпустарны киирип аптар деп турары трактор заводундан алыр-ла болгайлар. Ынчанмыже өдүүг металл эзилдирип кударының талазы-биле хоорайның үлетпүрүп мотор түдүгжүлары хандырар апаар-дыр. Ам ында өдүүг металл эзилдирилгезиниң пегинин түдүү доостун турар.

Дизель—тракторуңуң чүрээ болур. Көдээ механизаторлар «Беларусьтуң» моторунга арай хөөн чок турганнар. Шыдал талазы-биле оон арай шыырак болза дижип аам. Оларның күзели ам боттарының турар: МТЗ-50 деп «Беларусь» бежен аът күштүг Д-50 деп дизель-биле дериттинип турар. Ол трактор заводунуң кол конструктор кылдынмге тургустунган.

Мурнундагы марка-биле деннээрге чаа Д-50 265 килограмм чиик денилиг. Эрги мотор-биле деннээрге ол 250 грамм кыпар чүүл каминалгалыг (эвээш чарыгдалар). Бо дээрге күүгенге улуг оруглаңы бериp турар технииканың кайгамчык чедиишкини болур.

Ындыг чаа чүректи хүлээп алгаш, «Беларусь» онгуд-чингил шынаа-шөлге, долдур чүдүрен прицевин соортпушаан, мурнукузундан ыракта онаа маңнап чоруур. Шөл ажылдарынга ол улам чедимчелиг ажыглаттынып турар. Чуртка сургажаан хоочун механизаторлар ынчаар чугаалажып турар боор-дур. А олар чүнү чугаалап турарын билир улус болгай. Илчиниларынга эрай ынак эвес—харам улус.

Минскиниң мотор заводу—техниканың соолгу чедиишкиниерни барымдаалап тургускан, илап-ла ангы үениң чогуур бүдүрүлгези болур. Машина тургузуушкунунда бир дугаалгы хептехчилиг шимчеп чоруур конвейерни дизельди чыып эштээринге ажыглап турары бо. Бүдүрүлге чорудулгазын болдунар-да чедимчелиг механизастаар арганы ындыг конвейер берип турар. База бир чаа чүүл — кедүрлүүшкүнүг иттиригчи конвейер, автоматчыттынган дамчыдыкчылыг боон турар. Бо тергинни дээн тургузулга-дыр. Белеп (эптештиген) мотор кол конвейерден кижинин киржилгези чокка «бодуу» дүжүп кээр. Оон-биле чергелештир, ол хостуг шенелде стендизинче автоматчыттынган дамчыдылга-биле баар.

Мотор заводунуң цехтеринде ажыглаттынып турар техниктиг чаа түүл дугайында хөйнү чугаалап болур. Чижээлээрге, мында автоматтыг шугунар болгаш тускай агрегат станоктары хөй боон турар. Дыка хөй агрегаттар оларның ажыл циклдериниң салакчылары-биле дериттингеп. Бо чөрүк кезер-чөпер херекседерни албадап солуурукүн системазын ажыглаарын хандырып турар.

Чежемейнин-даа солуургаачыг бол, оларның дугайында бирдең-бирээ чокка төөгүлөөр болза эки боор. Тускай дериттингеп бүдүрүлгеде шимчедикчиин бүдүрериңге чарыгдаар күш-ажылдың хемчээли трактор заводунга чарыгдап турганынга деннээрге ийи катап эвээжээн деп чугаалап каалы. Ол ам ындыг боон турар. А чоокку келир үеде ол барык-ла 6 катап чиигээр деп турза!

Бүдүрүлгенин тускай дериир чоруктуң түнелеи ындыг боон турар-дыр. Ындыг-ла үр эвес болгаш чаа завод продукциязын бүдүрүп үндүрериниң чаа темпизин алтар. Ынчан трактороңу заводчулар бодунуң мотор цегин «эде чепсегленген» аавлар. Хостаттынган шөлдерге «Беларусь» трактористерниң көзекторин бүдүрүп үндүрери организастаттынар. Баз конвейерже олар улам күштүг агыны болуп шуужарлар.

— Ол эки-дир — деп, бодуп-алтээр ажылчыннар деткип тураалар. Бис амга бодаарга ийи катап хөй трактористерны белеткеп үндүрерингеге бөгүн-не белеп бис.

Шынап-ла, трактор заводунуң эптеп-бедер конвейерин үеде кылганының соонда, чедиң чылдың соолгу чылының планын бүзүлаар «Беларусь» деп машиналарны бүдүрүп үндүрерингеге белеп боон турар.

Бо хүннерде Кубань, Украинаның, Казахстанның, Москва чоогунуң шөлдеринде он-он муң «Беларусь» деп трактордар ажыглап турар... Оларга дуза кылдыр Минск чурттуглар хүн бүрүде чүс-чүс МТЗ-50 деп машиналарны чоруудун бериp турар. Оларның алган хөйү чаа чүрек-биле —Минскиниң мотор заводунуң марказы бастынган Д-50 деп шимчедикчи-биле амгы «Беларусьтуң» моторундан ыракта артык күштүг болгаш тергинээшкинниг бүдүрүлгеге чедимчелиг-биле — аңаа өгелеп дериттинип өгелей бергилээн.

В. БЕЛЯЕВ.
(СЭТА-ның тускай корр.).

Кино-ла, кино...

Тес-Хем районнуң «Тере-Хөл» колхозунуң төвүнде Культура бажыңы чон ортузунга культура-массалыг ажылды чогуур негеледеге чедир чорутшайн, ыракта багай тургускан. Оон иштики болгаш даштыкы шимелде, дериглези кончуг багай. Даштында ыыштар олурупп, чаагайжыттынаан. Дашты бок-биле шыва алдынган. Культура бажыңының ишти, дашты шак ындыг арыгшевер эвес болзурга, окта шын эвес.

Аңаа чүгле кежээлерде кино үндүрери-биле кызыгаарлаттынгам, культура-массалыг ажылды чорударын шуут уткан деп чугаалап болур. Бот-тывынгыр уран чүүл болгүнмери доктаамал ажылдавайн турарындан Кунгуртуг суурнуң чурттакчылары болгаш колхозчу малчыннар концерт көрбейн турар. Балыктыгда хөй фермазынга бо кыжын январь айда чаңгыс удаа-ла концерт көргүскен, ол ышкаш, Кунгуртуг суурга чүгле бо чылын февраль айда колхозтуң отчёт-сонгудалыг хуралын таварыштыр база-ла чаңгыс удаа концерт көргүскен. Оон бээр шуут концерт көргүспээн. Чоннуң бо талазы-биле негелдези улуг.

Суурда талантылыг аныяктар кайы хөй. С. Севен, В. Базыр, Л. Идам, Дежит Шура, М. Очур-оол болгаш өскелер-даа 1962 чылда республика фестивалынга боттарының ырлаар, танцылаар, уран номчулга кылыр талантыларын көргүскеш, эки түнелди чедип ап, хүндүүр бижиктер, өртектиг белектер-биле шаңнатканнар болгай. Бот-тывынгыр уран чүүлдүң бо чылын болуп эрткен республика көргүзешинге «Тере-Хөл» колхозтан, Кунгуртуг суурдан чаңгыс-даа кижи киришпээни дыка хомудаңчыг болган.

Культура бажыңынга янзы-бүрү солуң кежээлер, мурнакчы кижилер-биле ужуражылгалар, солуң оюн-хоглаашкынныер дээш культура-массалыг ажылдарның янзы-бүрү солуң хевирлерни түге черле организастап болбас деп?

Культура-массалыг ажылдарның багай тургустунганын, уран чүүл болгүнмерниң ажылдавайн турары Культура бажыңының директору Сенги Болат, уран чүүл удуртукчузу Норбу Самба оларның онаашкан ажылынга харымсалга чок чоруудур.

СЭКП ТК-ның июнь Пленуму культура-чырыдымнын албан черлериниң ажылын үдешпин-биле экижидип, идеологтуг ажылды чорударының кол оза болган турарын айыткан болгай.

К. ДАНЗЫНАЙ.

КУРСК ТУЛЧУУШКУНУНУН 20 ЧЫЛ БОЛГАНЫНГА

Чоннуң кайгамчыктыг маадыр чоруу

Курск чанында болган тулчуушкуи бистия алдарлыг Чепсектиг Күштеривистиң дайынчы төөгүзүнде онза черни эзлеп турар. 1943 чылдың чайынында болган күзүнүнде фронтуга ийи муң километр чедир калбарып чоруткан Совет Армиянып чаа тинлелгелиг шавар халдаашкынын белеткээринге. Курск дээрбээнге тинлелгениц болгаш совет шериглерниц Днепрже үнгенинин түнелинде Ада-чурттуң улуг дайынының болгаш делегейниң ийнги дайынының чоруулгазынга үндезин эргилде болган.

Волга биле Доннуң аразынга болган кедергей улуг тулчуушкуннарга ССРЭ-ниң Чепсектиң Күштери немец-фашистиг шериглерге элээн каш аар аштырышкынналрны таварыштырган, гитлерлиг ажелекчилерниц тур эжелеп алгаш турганы совет девпскээрииң улуг кезиин хостаан. 1942 чылдың кыжынында болгаш 1943 чылдың эгезинде ниити шавар халдаашкынга бистиң армивыс Волганың болгаш Доннуң эриктеринден, Кавказ сынының' эдектеринден дайзынны ап октаан, Ленинградты бүзээлээнин үзе шапкан болгаш Орёлга, Белгородка чоокшулап чеде берген.

1943 чылдың чазынында ийи талалар идепкейлиг хеделиишкиннерни соксаткан. Үзүктелиишкини гитлержилер боттарының харын алдаржаан дивизияларын четчелээрине, Курск дээрбээнге «Цитадель» деп аттыг чаа улуг шавар халдаашкынны белеткээрине ажыглап турган.

Фашистиг командылал Орёлдуң болгаш Белгородтуң районнарындан Курскиге үткүжар угланыышкынарга танктарлыг белүтлежиишкиннер-биле бистиң шериглеривиске күчүлүг согугларны таварыштырар, оларны Курск булунунга бүзээлээр болгаш үзүткап чок кылыр деп планнап турган. Ооң-биле дайзын шынап-ла стратегия талазы-биле инициативаны бодунга эгидип алыр, бодунуң бойлаан шериг болгаш политиктиг алдарын катап тургузар база Европага фашизмге удур белүтлежиишкиниц бүстүп дүжерин чайладыр деп кордап турган.

«Цитадель» деп операцияны боттандырары-биле немец-фашистиг командылал Курск дээрбээнин үндезинниге улуг согугжу белүтлээшкиннерин моөнгээн. Оларның составынга 900 муң чедир солдаттар болгаш офицерлер, 10 муң хире үтер-бооллар болгаш миномёттар, 2.700 танктар, боду чоруур үтер-бооллар санаттының турган. Ол белүтлээшкинниниц шавар халдаашкынын хандырары-биле агаарга ийи муң ажыг самолёттарны тускайлаан турган. «Тигр» болгаш «Пантера» дээр чаа күчүлүг танктарга, штурмнаар «Фердинанд» дээр үтер-бооларга гитлержилер улуг ынанныжын салып турган.

Курск чанында фашистиг шериглерниң шавар халдаашкыны Совет Армияга маналтынмаан үүл болбаан. Дайзынның кара-сагыштыг бодалын чогуур өйүнде илереткеш, бистиң командылалывые Курск дээрбээнин районнуна улуг күштерни моөнгээн. Эгелинде камгалал тулчуушкуннарынга дайзынның согугжу белүтлээшкиннериниң чилчиин үзүп, харыксырадыр, а ооң соонда Орёл болгаш Белгород-Харьков угланыышкынналрынга удур шавар халдаашкын-биле оларны бүрүн чылча шавар деп шиитпирлээн турган.

Курск булунунуң камгалалын Төп болгаш Воронеж фронтуларынга даандырган турган. Курскиже гитлержи каттыжыышкыннарның шимчээшкиннге «кризис» билдинге бээри билек-ле, окур шавар халдаашкынныг хемчегларни белеткээр болгаш эгелээр дужаалды Барыын, Брянск, Мурнуу-Барыын фронтуларның шериглери алган. Тылга бистиң улуг стратегиг курлавырывыс (Хоөу фронтузу) моөнгеттингеп турган.

Курскиниң булунунга совет шериглер тудушкак каскан онгарларның болгаш янзы-бүрү инженер моөндактарының системаларын калбаа-биле хереглеп тургаш, ханы шөйлүп чоруткан, хөй курлаглыг камгалалды тургускан. Ол үеде онза кичээнгейни танкка удур белдирлерни организастаарынче угландырган. Ол сорулга-биле бистиң командылалывыс фронтуларның ийнги эшелонунга танктыг улуг каттыжыышкынналрны моөнгээн. Олар дайзынның шериглериниң шаап халдай берип болгу дег угланыышкыннарынга туруп турган.

Дайзынның согугжу танк бөлүтлээшкиннериниң атакалары июльдуң 5-те соңгу болгаш мурнуу чүктен Курскиже эгелээн. Төп болгаш Воронеж фронтуларының шериглери үзүүр чүүлге үзүктел чок детккеп дайзынның танктарының улуг согуушкуннарынга таварыш турган. Тулчуушкуннар кедергей кадыг-дошкун болуп турган.

Төп фронтуның курлааңга (командылакчы — армия генералы К. К. Рокоссовский) дайзынның кол күштерииң согуушкунун 13-кү армияның шериглери хүлээп алган. Дайзын шавар халдаашкынның баштайгы хүннүнде кызы участокка бистиң камгалалывысче ыйдып кирип келген. Дараазында хүн тулчуушкунче танктыг ийиги армия болгаш фронтуның өске-даа күштери база чепсектери киргени-биле дайзынның бурунгаарлаарын соксаткан. Мактаттырган «тигрлерге» болгаш «фердинандыларга» фашистиг командылалдың идегели шынзыттынмайн барган.

Совет чадаг-шериглер болгаш танкистер, артиллеристер болгаш ужудукчулар, шеригниң бүгү-ле хевирлериниң дайынчылары эзлеп турган туруштарын маадырлыы-биле камгалавышаан, гитлержилерге кедергей улуг чидириглерни таварыштырган болгаш бистиң камгалалывысты 9—12 километр ханыга чаза шаварны болдурбааннар. Ооң түнелинде июль 12-де-ле немец-фашистиг каттыжыышкыннар болгаш кезектер ол угланыышкынга улам ыңайгы шавар халдаашкындан бүрүнү-биле ойталаан болгаш камгалалче шилчээн.

Воронеж фронтузунуң курлааңга (командылакчы—армия генералы Н. Ф. Ватутин) оон-даа артык кадыгдошкун тулчуушкуннар калбарып үнген, анаа дайзын шавар халдаашкынче 1. 700 хире танктарны октаан. Чүгле кедергей улуг күженишкиннерни болгаш каража-когаралдарны үндүрүп тургаш, гитлержилер беш хүн дургузунда бистиң камгалалывысче 30—35 километр чедир ханыладыр чылып кирер аргалыг болган. Дайзынның инициативазын чок кылыр болгаш оон улам ыңай шавар халдаашкынын үзер дээш, Совет командылал Воронеж фронтузунуң курлааңче 5-ки гвардейжи нинти шериг болгаш 5-ки гвардейжи танктыг армияларны, а ол ышкаш өске-даа элээн каш каттыжыышкынларны болгаш кезектерни чоруткан.

Июльдиң 12-де Прохоровка деп станцияның чанынга калбарып үнген ян улуг уткужун келген танк тулчуушкуниунга совет шериглер дайзынга шиитпирлиг аштырышкынны таварыштырган. Ийи талалардан тулчуушкуннарга 1.500 ажыг танктар болгаш боду чоруур артиллериз установкалары киришкен. Бистиң каттыжыышкыннарывыс болгаш кезектеривис бичии-даа доктаавайн, дайзынның туруштарынче чаза булгап кире берген. Совет дайынчыларның атаказы кедергей окур болган, ынчангаш гитлержилер ону ойтур шаварынга безин бедеткенин четтикпээннер. Тулчуушкуннуң чамдык үелеринде бистиң эрес-дидим танкистеривис бүгү оък-чемзээ доостурга, танктары-биле үстүүрүп кирип турган. Ооң түнелинде гитлерди армияның согугжу бөлүтлээшкиннери чилчии үстүп, харыксыраан, а ооң шавар халдаашкынныг планнары түнлунга чедир буурап дүшкен.

Удаваанда бистиң шериглеривистиң кызыышкыны-биле дайзын аткаарлап эгелээн. Ынчангаш, июльдуң 5-те шавар халдаашкынны эгелээн, фашистиг каттыжыышкыннар улуг чидириглерге таварышпышаан, Төп фронту июльдуң 17-де, а Воронеж фронтузунга — июльдуң 23-те аткаар ап октаттырган.

Алды совет фронтуларның шериглерининң күчүлүг согуушкуннары дайзынның ханы шөйлүп чоруткан камгалалын чаза шапкан, аңаа шиитпирлиг аштырышкынны таварыштырган. Августуң 5-те Орёлду болгаш Белгородту хостаан. Ол хүн бистиң Төрээн чуртувустуң найысылалы Москва чаалап алдынган тинлелгеге алдар болдуруп, Ада-чурттуң улуг дайынының чорудулгазында бир-де дугаарында алдарлыг совет дайынчыларга ёзулал кылган.

Белгород-Харьков угланыышкынына Воронеж болгаш Хову фронтуларының шериглери дайзынның болуглээшкинин кезек-кезек кылдыр үзе шапкан болгаш ону чылча шаварын августуң 23-те дооскан. Дайзын болдуңуң танктыг дивизияларының удур согуушкуну-биле Богодуховтуң мурнуу болгаш барыын үүгүре бистиң шимченгир кезектеривисти болгаш каттыжыышкынарывысты чылча шаварын оралдашкан. Ынчалза-даа ооң ол оралдажыышкыны чедимче чок болган. Августуң 23-те Хову фронтузунуң шериглери генерал-полковник И. С. Коневтиң командылалы-биле Харьковту штурмнап алган болгаш Курск дээрбээнге тулчуушкун оон-биле доозулган.

Совет шериглериң бедик моральдыг дайынчы шынарлары, бодунуң Ада-чурттунга оларның кызыгаар чок бердингени, социалистиг тургузугнуң артык күштүг чоруу, Коммунистиг партияның мерген угаанныг удуртулгазы, дайзынны чылча шаварынга улустуң бүгү күштерин сырый каттыштырарынга ооң сорук киирикчи болгаш организакчы ролю Курск чанынга болган кедергей улуг тулчуушкунга тодаргай илерээн. Коммунистер кезээле-ле фронтуларның ээ-не харыысалгалыг участоктарынга туруп келген болгаш дайынчыларны кайгамчыктыг маадырлыг чоруктарже сорук киирип турганнар.

Партияның Төп Комитединиң Политбюро кежигүнү болгаш Воронеж фронтузунуң Шериг чөвүлелиниң кежигүнү Н. С. Хрущев Курск тулчуушкунунуң үезинде камгалалды болгаш шавар халдаашкыныг операцияларны белеткээринииң бүгү-де айтырыгларынга онза улуг кичээнгейни салып турган. Тулчуушкуннуң баштайгы хүннеринде-ле ол Обоянь-га дайзынның болуглээшкинининг күчүлүг согуушкунун ойтур шапкан танктыг бирги армияга чедип келген болгаш анаа быжыг туруштуг камгалалды бистиң командылалывыстың, политорганнарны организастаарынга боттуг дузаны көргүскен. Июльдуң 12-де Прохоровка чанынга уткушкан кадыг-дошкун танктыг тулчуушкуну кидин тулуктеп турда, Никита Сергеевич 5-ки гвардейжи танктыг армияга чедип келген. Бомбалар частып, оъктар сыгырып эртип турар чөрлерге ол дайынчылар-биле кады туруп турган. Н. С. Хрущев фронтуңуң өске участоктарында бистиң шериглеривистиң чедиишкиннеринииң дугайын гвардейжи танкистерге чугаалап берген. Ол чорук оларның шавар халдаашкынче киреринге дайынчы тура-соруун көдүрген.

Курск чанынга тулчуушкун доозулбайн турда-ла, Мурнуу Барыын (командылакчызы — армия генералы Р. Я. Малиновский) болгаш Мурнуу (командылакчызы — генерал-полковник Ф. И. Толбухин) фронтуларның шериглери шавар халдаашкыныңг улуг операцияны эгелээннер, ооң түнелинде бистив чуртувустуң эң чугула экономиктиг районуна—Донбасс хосталган болгаш шериглер Днепр хемче үнген. Совет Армиянын Курск чанынга тинлелгеи Улуг Луктардан эгелээш, Таманск чартык ортулукка чедир — ийи муң километр фронтуга шавар халдаашкынче киреринин оруун ажыткан. Ол хире кедергей улуг тулчуушкуннарга бистиң он фронтуларывыстың шериглери киржип турган.

1943 чылдың чайынында Совет Армияга улуг дузаны дайзынның тылынга хөделип турган партизаннар көргүскен. Олар дайзынның демир орук аргыжылгаларын үреп, ооң курлавырларны октаарын үзүп турганнар. Курск тулчуушкуниунуң соонда совет шериглерниң ниити шавар халдаашкынынының үезинде «рельс дайыны» онза күженишкининг чоруттунуп турган.

Курск чанынга тинлелгелиг тулчуушкун кедергей улуг дайын-политиктиг үре-түнелдерлиг болган. Гитлерлиг командылалдың шавар халдаашкыныңг стратегиязы ол тулчуушкуннуң чорудулгалында түзлунга чедир буурап дүшкеп. Фашистиг Германия чедишкин чедип алыр идегелин оскунгаш, дайынга аштырарының херек кырында чайлаш чогун көрген.

Делегейниң ийиги дайынының дараазындагы бүгү чорудулгазынга Курск чоогунга бистиң тинлелгевистиң кедергей улуг ужур-дузазын империалистиг күрүнелерниң амгы үедеги шериг чогаалчылары безин хүлээп көруп турарлар. Мурнунда гитлерлиг армияның көскү генералдарының бирээзи турган К. Типпельскирх мынча деп бижээн: Курск чанынга совет командылал «чүгле улуг удур согуушкуннарны кылып шыдаан эвес, харын-даа Курск тулчуушкунуның хемчээлинден ырак даштыгып үнген операцияларны боттандырарынче кирип шыдаан, ооң түнелинде Чөөн фронтуга стратегиг эгелекчи чоруктуң ол бодунуң холунга алган болгаш ооң соонда ону дайынның төнчүзүнге чедир сылбаан».

Курск чанынга немец-фашистиг армияны чылча шапкан чорук ооң моральдыг байдалын сураткан, гитлерлиг шериг командылалының стратегтиг планнарының боттанмазын тодаргай көргүскен. Германияның дайын-политиктиг байдалын хорайтаткан, фашистиг эвилелдиң бүстүп дүжерин дүргедеткен. 1943 чылдың сентябрьде Германияның Европага кол эвилелчизи—Италия дайындан үнген турган.

Курск чанынга бистиң тинлелгевис гитлерлиг бүжарлардан бүгү совет черни хостаары дээш демиседдин чаа перспективаларын ажыткан. Ол тинлелге Барыын Европаның чурттарының патриотчу күштеринин фашистиг эжелекчилерге удур шимчээшкининиң өзеринге идиглиг болган.

Гитлерлиг Германияны чылча шапкаш, совет улус дайынның балыгларын экирти эмнеп, ажыл-агый болгаш культура тургузуушкунунуң бүгү-ле фронтуларына шылгарангай чедишкиннерни чедип алган. Коммунистерниң маадырлыг партизанына баштаткан бистиң ниитилелливистиң ажыл-шинчилери ам партияның XXII съездизининг төөгүлүг шиитпирлерин, СЭКП-ниң Программазын —бистиң чуртувуска коммунизмни тургузарының программазын амыдырралда боттандырып турар. Бистиң Төрээн чуртувустуң болгаш бүгү социалистиг дем каттыштырылгазының айыыл чок чоруу тинлелгелерниң алдары-биле шыптынган, ССРЭ-ниң Чепсектиг Күштериниң идегелдиг камгалалыныа туруп турар дээрбээнге дайынчы тура-соруун көдүрген.

Курск чанынга тулчуушкун доозулбайн турда-ла, Мурнуу Барыын (командылакчызы — армия генералы Р. Я. Малиновский) болгаш Мурнуу (командылакчызы — генерал-полковник Ф. И. Толбухин) фронтуларның шериглери шавар халдаашкынының улуг операцияны эгелээннер, ооң түнелинде бистив чуртувустуң эң чугула экономиктиг районуна—Донбасс хосталган болгаш шериглер Днепр хемче үнген. Совет Армиянын Курск чанынга тинлелгеи Улуг Луктардан эгелээш, Таманск чартык ортулукка чедир — ийи муң километр фронтуга шавар халдаашкынче киреринин оруун ажыткан. Ол хире кедергей улуг тулчуушкуннарга бистиң он фронтуларывыстың шериглери киржип турган.

1943 чылдың чайынында Совет Армияга улуг дузаны дайынның тылынга хөделип турган партизаннар көргүскен. Олар дайзынның демир орук аргыжылгаларын үреп, ооң курлавырларны октаарын үзүп турганнар. Курск тулчуушкуниунуң соонда совет шериглерниң ниити шавар халдаашк

БҮГҮ ЧУРТТАРНЫҢ ПРОЛЕТАРИЙЛЕРИ, КАТТЫЖЫҢАР!

ШЫН

1925 чылза үдезилеттингеш

1963 ч.
ИЮЛЬ
26
ОЯТНИЦА
№ 176 (5580).

СЭКП Тыва обкомунуң, Тыва АССР-ниң Дээди Совединиң болгаш Министрлер Чөвүлелиниң органы

Өртээ 2 көп.

РСДАП-ниң ийиги съездизининиң 60 чыл оюнга

МОСКВА. ССРЭ-ниң Күрүнениң революция музейминиң организастаамы «Партия—бистиң башкарыкчывыс» деп делгелге культураның болгаш дыштанылганың М. Горький аттыг Төп парыгында ажыттынган.

Ол делгелгеде делгээн чүүлдер Коммунистиг партияның маадырлыг төөгүзүнүң үе-чадаларының дугайын, үш революцияларның, хамааты дайынның болгаш Ада чурттуң улуг дайынының чалбыжын таварты партия бистиң чуртувустуң амылчы чоннарын канчаар эдертип эртиргенинин дугайын, совет улус ленинчи партияның баштапгазы-биле социализмниң болгаш коммунизмниң тургузуушкунунга кайы хире бүгү делегей төөгүлүг тиилелгелерни чедип алганының дугайын чугаалап турар.

Делгелгеге баштайгы хүнде-ле хей-хей москвачылар болгаш найысылалдың аалчылары барган.

РСДАП-ниң ийиги съездизининиң 60 чыл оюнга холбаштырган кежээ июльдуң 23-те Эвилелдер Бажыңының Колонналыг залынга болган. Аңаа профессор Д. М. Кукин РСДАП-ниң ийиги съездизининиң төөгүлүг ужурдузазының дугайын чугаалаан.

Хоочун большевиктер Н. А. Алексеевтиң болгаш М. Н. Коновизинниң чугааларын чыылганнар улуг кичээнгей-биле дыңнаан.

(СЭТА).

Бо хүннернің дайынчы сорулгазы

«Колхоз болгаш совхоз бүрүзүнге мал чеми дээш демиселди тараа дээш демисел-биле бир дөмей чорудар ужуралуг. Бир эвес удуртукчу чүгле хей чугаа ыглыр, а мал чеминерин бүдүрерин көвүдедир дугайында сагыш салбас болза, оон чүү-даа бүтпес. Мал чеми барда сүт-даа бар, эът-даа бар болур».

(Н. С. ХРУЩЕВ).

Мал чеминериниң албекшилдиг курлавырларын ферма бүрүзүнге, мал ажылының бригада бүрүзүнге, малчын бүрүзүнге тургузары — амгы хүннериниң дайынчы сорулгазы болуп турар. Мурнакчы ажыл-агыйларның үлегери-биле мал чеминериниң бүдүн-чартык—ийи чыл курлавырларын тургузар дээш чарыш Бүгүзвилелде калбарган. Ол чарышка Тываның көдээ ажыл-агыйының ажылишчилери база-да идепкейлиг киржир ужурлуг. Ам бистин республикада сиген кезилдезинче эгелеп киржикен изиг-түлүк уеде, хүн бүрүзү, шак бүрүзү дыка үнелиг.

Колхозтар болгаш совхозтар мал чеминериниң бүгү бар турар курлавырларын болдунар-ла аргалар-биле бүрүн ажыглаар дээш дыка оралдажып турарлар. Оон чижээнге Чөөн-Хемчик районнуң «Чыраа-Бажы» совхозуң киржи болур. Бо совхоз сиген белеткелиниң темпизин дүргедедир талазы-биле мурнакчы болуп, беш хонук иштинде план күүседелдиниң 9,1 хуузун чедип алган. Июльдуң 23-ке чедир 518 тонна сигенни белеткээш, планын 14 хуу күүседип, республикада чарыштың бирги черинде чоруп турар. Мында бүгү механизаторларның болгаш малчыннарның күжү бо ажылче мобилизастаттынган. Сиген ажаал алышкынынче бүгү техниканы киирген. Чүгле хол кадырлары-биле 80 ажыг кижи чапсар чок кезип турар. Чаъстыг хүннерде көк долгактар эндерлип турар. Бригадалар аразында социалистиг чарыштың түннелин 5 — 10 хонук санында үидүрүп, мурнакчы бригадаларга шилчип чоруур кылыг тукту, а шалыпчыларга өртектиг шиналарны тыпсып турар. Бир эвес амгы темп-биле хевээр ажылдаар болза, бо совхоз сиген белеткелин тараа ажаал алышкыны-биле дакпырлаштырбайн эрте доозуп ап болур.

Оон ыңай Улуг-Хем районнуң «УТКА 25 чылы», «Улуг-Хая» совхозтары дээре кергүзүглерлиг болган.

Ынчалза-даа элээн хей колхозтар болгаш совхозтар сиген ажаал алышкынын багай чорудуп турар. «Тээли», «Тыва», «Найырал», «Межегей», «Көк-Тей», «Сукпак», «Өөк», «Тес-Хем» совхозтар июль 20-ге чедир чаңгыс түдүм-даа сиген белеткеп албаан, а «Тиилелге», «Сүт-Хөл» совхозтарда темп дыка оожум. Бир эвес «Тиилелге» совхозтуң беш хонукта белеткеп алган сигенниниң немешкен хуузу-биле алыр чүве болза, бо чылын белеткезе чогуур 1360 тонна сигенни үк ажылагай үш чылдың бүгү хонуктарында-даа доозуп шыдавас. Мынчаар оожум ажылдап канчап-даа болбас.

Чамдык ажыл-агыйларның удуртукчулары өът-сигенниң үнүжүнүң багайында сылдан, боттарының организакчы эвес чоруун оон-биле тайылбырлаарын оралдажып турарлар. Ындыг «чылдагааннарның» барымдаазы чок. Хамык ужур ажылды эки организастаарында, шөлдерде, шыналарда, бугалар шазында болгаш азым-аргаларда үнген бүгү-ле өътсигенни кестирери болгаш бөлдурери, силостаары болуп турар. Хөй сигенни, силосту болгаш будук-бүрү чеминерни белеткээр бүгү байдалдар болгаш аргалар бисте бар. Бо ажылга бүгү бар техниканы биллиглиг болгаш бүдүрүкчүлүг ажыглаар, кезилдеге аът машиналарын болгаш хол кадырларын ажыглаар, сигенни кестирери-биле бөлдурериниң, сараатаарының аразын ыратпайн тургаш, эки шынарлыг сигенни ажаал алыр керек.

Чаңгыс Чөөн-Хемчик районда колжа турар «Тыва», «Чыраа-Бажы» совхозтарны дедиеп көрээлинер. Оларның бирээзин («Чыраа-Бажы») сөөлгү чеди хонук иштинде белеткезе чогуур сигенниң планынга удур 14 хуузун белеткеп ап турда, а «Тыва» совхоз чаңгыс оңчук хуу-даа немеп албаан. Ажыл бирээзинде эки, бирээзинде багай организастаттынып турарының херечизин ол-дур. Районнарның парткомнары болгаш райкүүскомнар, колхоз-совхоз бүдүрүлге эргелелдери чамдык ажыл-агыйларның мал чеминериниң белеткелинде хожудашкыннарны баштайгы беш хонуктардан эгелээш-ле болдурбазының хемчеглерин алыр керек.

Тес-Хемниң колхоз-совхоз бүдүрүлге эргелелиниң ажыл-агыйлары республикага мал чеминиң белеткелининң кампаниязы эгелей бергенниң баштайгы ийи беш хонуктарында чаңгыс-даа килограмм сиген белеткеп албаан. Өвүр, Тес-Хем районнарның удуртукчулары мал ажылдыг хирезинде, эрткен берге кыштың үржуктарын үттупканы ол бе?! Мындыг четпестер дараазында беш хонуктарда херек кырында организакчы ажылдар-биле эттинген турар ужурлуг.

Бии-Хем районда бо чугула болгаш улуг кампания база-да ала-чаагаарлаашкын-биле эгелээн. Районнуң бүгү ажыл-агыйлары баштайгы беш хонукта чүгле 48 тонна (0, 4 хуу) сиген сараатаан ,а ийиги беш хонукта план күүседелдезин чүгле 0,8 хуу чедирген. «Өөк» совхозтуң сигенчилер бригадазының кежигүннериниң ортузунда агитация-массалыг кандыг-даа ажыл чоруттунуп эгелевээнин, социалистиг чарыш-даа организастаттынмаанын районнуң чоокта чаа болуп эрткен партактивиниң хуралының киржикчилери шыңгыы шүгүмчүлээн. Мындыг четпестерге ам аптежир аргажок. Ол дугайын СЭКП ТК-ниң июнь Пленумунуң идеология ажылын экижидер дугайында төөгүлүг шиитпирлери бистеп негеп турар.

Сиген ажаал алышкыны-биле кады ът-сигеннерни силостаарын, будук-бүрү чеминерни белеткээрин база-да организастап эгелезе чогуур. Республиканың колхозтары оон ыңай чочак-тарааны, бобыларны, кукурузаны болгаш мал чеминге херектиг өскедаа культураларны элбээ-биле тараан. Ногаан массанын ол байлак дүжүдүн өстүрери, ий-шаанда болгаш чидириг чокка ажаал алыры чугула.

СЭКП ТК-ниң июнь Пленумунуң шиитпирлеринге сорук кирген ажылчы чоннар чаа-чаа күш-ажылчы тиилелгелерже баарынга кезээде беленнин илергейлеп турарлар. Партия организацияларының сорулгазы болза, чоннуң өзүп турар күш-ажылчы ол идепкейин улам деткип, көдээ ажыл-агыйның көдүрлүүшкүнүнге чаа-чаа чедишкиннер дээш, социалистиг чарыштың түгүн бедик көдүрер, мал чеминериниң белеткелининң мурнакчыларынга материалдыг сонуургалдың принцивин сагыыр, чарыштың тиилекчилерин деткип өөртүр, шаннаар, сигенчилериниң улам эки ажылдаарынга бүгү-ле таарымчалыг байдалды тургузуп бээр керек.

Мал чеминерин белеткээри—амгы хүннериниң эң-не чугула болгаш дайынчы сорулгазы. Бо ажылче партком, райкүүском, бүдүрүлге эргелел бүрүзүнүң, көдээнин бүгү коммунистеринниң болгаш комсомолчуларының, бүгү школачыларның, пионерлерниң, хөй-ниити организацияларының, культура-чырыдыышкын ябан черлериниң — шупту-зунун-на кичээнгейин болгаш күжениишкиннерин угландыраалынар!

СЭКП Төп Комитединде

Күрүнеге тараа садарын көвүдедир талазы-биле Краснодар крайның колхозтарының, совхозтарының социалистиг хүлээлгелериниң дугайында

Краснодар крайның көдээ ажыл-агыйының ажыл-ишчилери, партияның XXII съездизининиң, СЭКП ТК-ның Пленумнарының төөгүлүг шиитпирлерин боттандырбышаан, черни амыглаарын зиижидер талазы-биле улуг ажылды чорудуп, чер ажылының сигем аралаштырар тарылга системазындан шиитпирлиг ойталап, тарылга шөлдериниң эң ажыктыг тургузуун боттандырганын СЭКП Төп Комитеди демдеглээн.

Бедик дүжүттүг культурадар — нузун чамар кызылтастың, нузун чамар арбайның, чечак-тарааның, тараазын алыр кукурузаның тарылгазын калбартып база чер ажылынга мурнакчы аргаларны боттандыргаш, Кубаньның колхозтары болгаш совхозтары бо чылын эки дүжүттүг өстүргеп, тарааның ниити чыылдазын улам ыңай көвүдедирин чедип алган.

Боттарының күрлавырларын болгаш аргаларын санап көргеш, крайның колхозтары болгаш совхозтары бедиткен, чаа социалистиг хүлээлгени алган болгаш 1963 чылда күрүнеге 200 миллион пуд тараанны планда көрдүнгенниден 50 миллион пуд хойну садарын шиитпирлээн.

Көдээ ажыл-агыйның ажылдакчыларының Бүгү-эвилел социалистиг чарыкшының инициаторлары — Усть-Лабинск будүрүлге эргелелиниң ажыл-ишчилери күрүненің ол улуг херээнге төлептиг салыышкынны киирип турар: олар мурнунда алган хүлээлгелеринде айыткан 13,4 миллион пудна удур 15,4 миллион пуд тараанны күрүнеге садарын шиитпирлээннер. Кавказ будүрүлге эргелелиниң колхозтары болгаш совхозтары тараа садарын 12 миллион пудтан 16,7 миллион пудна чедир көвүдедирин шиитпирлээн. Лабинск, Ново-Кубанск, Тимашевск, Тихорецк болгаш өске-даа будүрүлге эргелелдериниң колхозтары болгаш совхозтары күрүнеге тараа садарын көвүдедип турар.

Тараанның ниити чыылдазын болгаш күрүнеге тараа садарын көвүдеткен чорук колхозчуларның, совхозтар ажылчыннарының, көдээ ажыл-агыйны удуртур талазы-биле чаа тургускан органнарның организанчы болгаш политиктиг, билдилиг ажылының түңнели болур.

Чаа бедиткен хүлээлгелерни алган — 1963 чылда күрүнеге 200 миллион пуд тараамы садарын шиитпирлээн Краснодар крайның көдээ ажыл-агыйының ажыл-ишчилериниң патриотчу инициативазын СЭКП ТК чүүлдүг деп санаан. Кубань тараажыларының кайгамчык эгелээшкинни болза коммунистиг тургузуушкуннуң сорулгаларын хандыр биилп турар дугайын херечилеп турар болгаш ону чурттуң бүгү колхозтарының база совхозтарының чер ажылдыгларының ортузунга калбаа-биле нептередири чөптүг.

Кубань тараажыларының эгелээшкинин бүгү хемчегбиле деткип, оларның үлегер-чижээн ёзугаар бо чылын күрүнеге тараа садарын болгаш думаарын көвүдедир талазы-биле нуралавырларны болгаш аргаларны колхоз, совхоз, бригада, салбыр бүрүзүнге илередирин эвилелдешкен республикаларның компартияларының ТК-ларынга, партия крайкомнарынга болгаш обкомнарынга, партия комитеттеринге болгаш колхоз-совхоз бүдүрүлге эргелелдеринге, партия, профэвилелдер болгаш комсомол организацияларынга, ажыл-агыйларның удуртукчуларынга СЭКП Төп Комитеди сүмелээн.

Колхоз болгаш совхоз бүрүзүнге ажаап алышкынны ий-шаанда болгаш бедик шынарлыг кылдыр чорудар төлээде, көдээ ажыл-агыйның ажыл-ишчилериниң ортузунга организацияларны болгаш политиктиг ажылды шиитпирлиг экижидерининг эргежок чугула болуп турарынче партия организацияларының, колхоз-совхоз будүрүлге эргелелдериниң, ажыл-агыйларның удуртукчуларынын кичээнгейин СЭКП ТК көрүндүрген.

Ам кол чүве — ажаап алышкынын ажылдарын организастаарының мурнакчы дүрүлгазын чер болганга нептередир, өстүрүп алган дүжүттү дүрген болгаш чидириг чокка ажаап алыр, күрүнеге тараа садар талазыбиле алган хүлээлгелерни хуусаа бетинде доодур болгаш ажыр күүседир, Төрээн чурттуң шыгжамырынга хей тараанны урар, колхозтарны болгаш совхозтарны бедик шынарлыг урезиннер-биле бүрүн хандырарында. Моон-биле нады кускү тарылганы, ажгыс аңдарылгазын болгаш өске-даа көдээ ажыл-агый ажылдарын ий-шаанда чорудар, а ол ышкаш ниитининг мал ажылынга эргежок чугула санныг чеминерни мөөнүзүн чугула.

Малга хөй чемни белеткээр

★ ★

Баян-талачыларда

БАЯН-ТАЛА. (Телефон-биле). Чөөн-Хемчик районда «Октябрь 30 чылы» колхоз мал чеми белеткээр ажылды организастыг чорудуп турар. Сиген кезилдезинде 120 кижи сес кезек черде ажылдап киргеп. Баштайгы хүннерде олар 570 центнер сигенни сараатаан алган.

Бригадаларның аразында калбарган социалистиг чарыштың баштайгы беш хонуунуң түннелинде бирги черни хаван фермазының (эргелекчизи коммунист Очур-оол) коллективи ээлээн. Оларда бир аът машиназы быжыглаттынган, хол кадырлыг 7 кижи кестирип турар. Коллектив 600 центнер сиген белеткээр планныг, а баштайгы хүннерде-ле олар 250 центнерни бөлүп ажаагаан.

Колхозтуң кайы-даа ажыл участогунда кичээнгейни мал чеми белеткээринче угландырган. Сиген кезилдезинде ниитизи-биле 3 трактор, 6 аът машиназы болгаш хол кадырлыг 57 кижи ажылдап турар. Хой бригадазының, сүт-бараан фермаларының коллективтеринден ангыда, сиген белеткелинде хову бригадазы, контора ажылдакчылары база хаара туттунган.

Баян-талачылар ниитининг малынга 1175 тонна сиген, 17 муң тонна силос белеткээр хүлээлгелиг. Ону чедишкинниг күүседиринге олар бүзүредиг. Колхозтуң 850 гектарда тараан кукурузазының үнүжү багай эвес.

★ ★ ★

Организастыг эгелээн

Ажыл-агыйның база бир чугула кампаниязы — сиген белеткелин Улуг-Хем районда «Күш-ажылдың хостуу» колхозтуң Эйлиг-Хем участогу организастыг болгаш шимченгир эгелээн. Ында хол кадырлыг 15 кижилер-биле кады 5 аът машиналары соксаал чокка кезип, Качының сигенин доозкаш, ам Серлиг-Доннуң терең сигенниг ховуларынче киргеп. Хол кадырында: К. Сандак, К. Сүрүнмаа, С. Чаш-оол, Х. Улугжу, машиниистерден: Ш. Бады-Сүүр, Х. Шулуукай, К. Хемер-оол болгаш оонда өскелер хүн нормазын ажыр күүседип турар. Сигенни кезери, бөлери чедишкинниг чорун турар. Бо хүннерге чедир 489 центнер эки шынарлыг сиген сараататтынган. Сараат салыкчылары: Л. Арагачы, Д. Григорий, К. Ногаан-оол; көпээнекчилер: С. Кан-оол, С. Суван-оол, Б. Маадыр-оол болгаш оон-даа өскелер кызымаккай ажылдап турарлар.

Эйлиг-Хем суурнуң херээжен чурттакчыларын хаак бажы кезеринче организастаан.

Ажыл хайнымышкынныг чорун турар.

Моон-биле кады четпестерни дарый чайладыры база чугула болуп турар: сиген ажылынче четчир санныг кижилерни ам-даа хаара туттпаан, артык кезектер болгаш дериг-херекседдер чедишпестеп турар, сигенчилерге агитас-массалыг ажылды чаңгыс-даа катап чорутпаан, чем талазы-биле багай хандыртынган.

Бо бүгү четпестерни дарый чайладырын сигенчилер негеп турар.

Республикада мал ажылының продуктуларының садып алыышкыны

(1963 чылдың июль 20-ге чедир чыл планынга удур хуу-биле)

Районнар	Сүт	Эът	Дүк
Чөөн-Хемчик	57,1	28,2	66,5
Барыын-Хемчик	50,5	26,4	57,5
Улуг-Хем	45,0	23,1	62,9
Чөөн-Хемчик эргелели	50,4	27,6	62,0
Каа-Хем	58,1	29,5	73,5
Таңды	55,8	29,8	58,1
Бии-Хем	47,7	28,4	84,2
Тожу	38,1	6,0	97,8
Таңды эргелели	57,9	28,3	69,3
Тес-Хем	54,1	27,2	100,4
Өвүр	50,3	30,6	65,8
Тес-Хем эргелели	52,8	28,1	89,4
ООҢ ИШТИНДЕ СОВХОЗТАР:			
Дүржулга станциязы	64,7	30,2	65,6
«Тиилелге»	61,7	23,9	61,1
«Сүт-Хөл»	60,7	25,2	61,4
«Тес-Хем»	59,1	24,8	104,9
«Найырал»	55,9	24,0	59,2
«Чыраа-Бажы»	54,4	25,2	60,6
«Барлык»	53,9	23,7	58,8
«Элегес»	52,8	27,6	53,5
«Межегей»	51,1	24,8	53,7
«Улуг-Хая»	50,6	31,6	65,2
«Шекпээр»	47,4	25,3	53,2
«УТКА 25 чылы»	43,9	23,6	62,1
«Өөк»	38,1	25,0	78,8
«Тээли»	37,4	28,4	65,9
«Көк-Тей»		32,3	
«Сукпак»		1,5	

Республика ниитизи-биле күрүнеге сүт садарын 51,9 хуу, эътти — 27,9 хуу, дүктү —71,0 хуу күүсеткен. Оон иштинде колхозтар: сүттү — 51,2, эътти 23,9, дүктү — 71,7 хуу, совхозтар: сүттү—51,4, эътти—23,8, дүктү — 66,8 хуу күүсеткен.

Күш-ажылчы тиилелгелер

СЭКП Тыва обкомунга Тыва АССР-ниң Министрлер Чөвүлелинге

Тес-Хем районнуң ажыл-ишчилери СЭКП-ниң XXII съездизининиң төөгүлүг шиитпирлерин амыдыралга боттандырбышаан, СЭКП ТК-ниң июнь Пленумунуң шиитпирлерин изии-биле деткивишаан, күрүнеге дүк садар талазы-биле боттарының социалистиг хүлээлгезин июльдуң 20-де 100,3 хуу күүсеткен болгаш пландан ажыр ам-даа 75 центнер дүктү күрүнеге садарын хүлээнип тур.

Тес-Хем парткомунуң секретары М. КЫЗЫЛ-ООЛ.
Райкүүском даргазы Т. БЕГЗИ.
ВЛКСМ комитединиң секретары Ф. ДАЖЫ.

Тес-Хем парткомунуң секретары эш М. КЫЗЫЛ-ООЛГА Райкүүском даргазы эш Т. БЕГЗИГЕ ВЛКСМ комитединиң секретары эш Ф. ДАЖЫГА

Күрүнеге дүк садарының чыл планын хуусаа бетинде күүсеткеңи-биле, пландан ажыр 75 центнер дүктү садар деп хүлээлге алганы-биле холбаштыр Тес-Хем районнуң ажыл-ишчилеринге СЭКП обкому болгаш Тыва АССР-ниң Министрлер Чөвүлели изиг байыр чедирип тур.

Районнуң малчыннары хойнуң тарып боозадылгазын организастыг чорудар, малдың чаш төлүн кышкы байдалдарда хүлээп алырынга эки белеткеңнир, малдың янзы-бүрү чемнерин четчир санныг кылдыр белеткээр, күрүнеге сүт, эът садар талазы-биле социалистиг хүлээлгезин хуусаа бетинде күүседир дээрзинге бүзүрелин партия обкому болгаш Тыва АССР-ниң Министрлер Чөвүлели илередип тур.

СЭКП ОБКОМУ. ТЫВА АССР-НИҢ МИНИСТРЛЕР ЧӨВҮЛЕЛИ.

УЛУГ ТУДУГДАН

Тыва даг-дүгү комбинаттың Лидия Боталовага үдуртурган коммунистиг күш-ажыл бригадазы ол бедик, атты алдарлыы-биле эдилеп турар. Ол бригада чартык чылдың ажаалгазын 115 хуу күүсеткен. Бригада ам Ак-Довурак ТЭЦ-ниң штукатура ажылдарын кылып турар.

ЧУРУКТА: штукатуржулар бригадазы (адаандан өрү) Л. Боталова, В. Хамидулина, Л. Шапошникова, Г. Макарова, З. Зонова, А. Окунева, Е. Батракова, З. Чухлебова.

Фото В. ЛУТКОВТУУ.

„СЭКП – бүгү улустуң партиязы"

СӨӨЛГҮ ШАКТА

УЛАН-БАТОР. (СЭТА). «Унэн» солун РСДАП-ниң II съездизининиң алдан чыл болган оюнга холбаштырган чүүдүү «СЭКП — бүгү улустуң партиязы» деп эгенин адаанга парлап үндүрген.

СЭКП бүгү-улустуң партиязы болуп берген чорук марксизм-ленинизминиң бүгү делегейге төөгүлүг тиилелгези болган деп чүүлде онзалап демдеглеп турарын Монцам» агентилел дыңнаткан. Ол болза социализмни чедишкинниг тудуп тургускаш, коммунистиг ниитилелди тургузарынче киришкен совет улустуң амыдыралының бүгү-ле талааларынга болгулаан келергей улуг өскерилгелериниң болдурганы хөөйлу ёзугаар болур чорудулга-дыр.

Совет Эвилелиниң Коммунистиг партиязы марксизм-ленинизминиң болгаш пролетарлыг интернационализминиң принциптеринге быжыы-биле турбушаан, делегейнин коммунистиг шимчээшкининиң чангыс эвин быжыглаары дээш, бүгү чурттарның коммунистеринин аку-дүмчалыышкы сырый каттыжышкыны дээш могагшылаг чок демисежип турар. Делегейниң коммунистиг шимчээшкининиң бүгүде хүлээп көрген авангардты болу берген СЭКП-ниң ат-алдары оонбиле хемчээл чок өскен деп, «Унэн» солун бижээн.

Совет Эвилелиниң Коммунистиг партиязы марксизм-ленинизминиң өөредиин чаа, төөгүлүг байдалдарда чогаадыкчы ёзу-биле дамчыдып, байлакшыдып турар. Партияның болган чоннуң хөгжүлдезиниң тодаргай, уеэда бүрүзүнүң муриунда туруп туурар чаа сорулгалар оны ынчаар кылырын негеп турар.

Марксисчи-ленинчи теорияны чогаадыкчы ёзу-биле көөрүнүн улегерчижээ болза СЭКП-ниң XX, XXI, XXII съездилериниң болгаш СЭКП ТК-ниң Пленумнарының шиитпирлери. Совет Эвилелиниң партия организацияларынга, бүгү коммунистеринге СЭКП ТК-ның Ажык чагаазы болур деп, «Унэн» солун бижээн. СЭКП-ниң чаа Программазы, СЭКПниң XXII съездизинге Н. С. Хрущевтүн илеткели, марксисчи-ленинчи теориялың эртине-байлаанга чаа салыышкын болган ол съездиниң шиитпирлери — ол дээрге марксизм-ленинизминиң өөредиинин ревизионизмден, догматизмден болгаш сектантстводан арыг болуруш канчаар камгалазарының кайгамчыктыг чижээлэр.

СЭКП ТК-ның июнь Пленумунуң шиитпирлери боттанылгада

Политиктиг ажылды улам калбартыр

СЭКП ТК-ның июнь Пленуму партияның болган улустуң амыдырылынга улуг болуушкун, коммунизмче бистиң оруувуска чугула үе-чага болган. Партияның идеологтуг ажылын бүгү тала-биле чугаалажып көргеш, Пленум болза идеологтуг ажылдың амгы байдалдарда сорулгаларын: «СЭКП-ниң Программазын амыдырала боттандырарын идеология талазы-биле хандырары, коммунизмниң материал-техниктиг базазын тургузары, коммунистиг шиитпелдарыңаларының хевирлээри, чаа кижини кижизидери, политиктиг серемчилерди бедидеря, империалистиг идеологияга удур калбак шавар-халдаашкынны чорудары, кижилерниң медерелинде эргинин артышкынарын узуткаары болур» деп, болуушуң докталынга тодаратқан.

Кызыдың ажылчы чоннары Пленумунуң шиитпирлерин, ялангыя эш Н. С. Хрущевтуң анаа чугаазын иижи-биле деткип, боттарының ажылчорудулгазынга удуртулга болдурүп турар. Чүге дээрге Пленумунуң бүгү материалдары совет кижи дээш демиселдиң утка-шынары-биле, бүгү совет кижилерниң коммунистиг кижизидилгезинин дугайында сагыш салышкын-биле сиишиккен.

XXII съездиниң шиитпирлерин болган СЭКП-ниң Программазының негелделарин күүсеткиивээн, хоорайда партия эге организациялары идеологтуг ажылды экижидер талазы-биле чамдык хемчеглерни боттандырган. Коммунистерниң болган кежигүн эвестерниң политиктиг өредилгезинче улуг кичээнгей салдынган, оон түнелиинде 4,5 муң кижини хаара тудуп турган партия чырыдышкыны мурнуку чылдардан ергиинастиг деозүргеп.

Лекция пропагандазы элээн калбарган. «Билиг» шиитпелдиниң хоорай салбырының шугуму-биле айдыс 350 чедир лекциялар иомчуттунуп турар. Будурүлгелерниң хөй нуруузунда кескү агитация неметтинип, чзартынган. Социалистиг чарыштыг, мизигтың коммунистиг күш-ажыл дээш шимчээшкинниң партогранизациялариның удуртуру экижээп, ында ам 4 муң ажыг кижи хаара туттунган.

Идеологтуг ажылды парторганизация секретары, будурүлге удуртукчузу боттары баштап турар чөрледе ол ажыл экижип турар болган ажыл-херекке оон салдары күштелип турар. Оон чижээнге типографияны (парторганизация секретары эш Горбунова) көргүзүп болур. Эрткен өредилге чылында экономиктиг өредилгеге ында ажылдакчыларның 80 хуузу хаара туттунган турган. 8 эки өредилгелитлер мергежилии бедиткен. Өредилгени удуртуруниче цехтер начальниктерни хаара туткан. Коммунистиг күш-ажылдың коллективи деп ат дээш демисежип турган, типография ажылдың бедик культуразын, продукциязының эки шынарлыын чедип алган. Бирги чарлык чылдың будурүлге планны 111,6 хуу, күш-ажылдың будурүкчүдүүн—113 күүсеткен.

Күрүне банкызының рөспубликанконторазында парторганизациязының (секретары эш Кузявцев) экономиктиг өредилгени чорудуп турарының дүржүлгазы база солуп. Бир эвес эрткен чылын экономиктиг өредилгеге 42 кижи турган болза, бо өредилге чылында олар 50 чедип, ажылдакчыларның хөй кезии апаргап. 20 ажыг кижи заочно өренип турар. Өредилгени ынчаар организастаанының түнелиинде 20 кижи коммунист күш-ажылдың шалыпчылары болган. 1962 чылда киирип алышкын планы күүсеттингеп болган чарыгдал кезээге 3 миллиоя рубль камналгалыг болган.

Ында ажыл-агый эргелиинде тодаргай экономика болгуну чүүлүн эң аки ыяш белеткелчизи Денисовтун чаа аргазы өренгеш, ажылхерээнде ажыглап турар. Дыт чочагайы пактаарының мурнакчы аргазын ыяш үлетпүр чөрледе пештеретқен.

Коллектив кежигүннериниң өредилгезинче болган кижизидилгезинче улуг кичээнгей бус-турбиналыг электростанцияда салдынып турар. Ында бо ажылга станциязының директорундаң эгелээш цехтер начальниктери, түскай артемиглер идепкейлиг киржип турар. Электростанцияда кескү агитация эки тургустунган, хана парлалгазы, көргүзүт самбыразы дектаамал үнүп турар. Бо бүгү будурүлгеге улуг салдарлыг болган. Ынчангаш коммунистиг күш-ажылдың деп ат дээш демисежип турар ол будурүлге чартык чыл планны 125 хуу күүсеткен. Ында машинист эш Арамов ышкаш, коммунистиг күш-ажылдың шалыпчылары дыка хөй.

Хоорайда идеологтуг ажылдың байдалын СЭКП ТК-ның июнь Пленумунуң бедик негелделарн-биле дүүштүр аналитеп көөрге, четпестер болган кылдынмайн турар чүүлдер ам-даа хөй. Ол дугайын чоокта чзл болдуп эрткен партия активиниң хуралынга шыңгыы чугаалашкан.

Хамыктың мурнунда, идеологтуг ажылдың калбарымшкыны болган дешнели чавыс, чамдык будурүзгелерде мырынай дендии кызыы болуп турар. Пропаганда болган агитация ажылы кижи бүрүзүнге четкен турар ужурлуг деп СЭКП ТК бистен негеп турары билдингир болгай. Ол хирее-де чамдык парторганизациялар политиктиг ажылды багай тургузуп турар.

Ийиги чүк АТК-зында 300 хире кижи ажылдаап турар, а өредилгеде чүгле 30 кижи хаара туттунган. Моон ужурунда мурнунда мурнакчы турган ажыл-агыйның ам хожудагай чоруккче кире бергени-даа тавырылга эвес.

Тываның комплексиглиг экспедициязында партия организациязы 300 хире кижини кандыг-даа өредилгебиле хаара туттаан. Маңаа чүгле 15 дыннакчылаарлыг чангыс агар политика болгуну доктаамал ажылдап турган. Чүрүлга мастерскаязының (парторганизация секретары эш Дёмин) 22 чүрүкчүлары чыл дургузундә кала-даа өөренмээнер. Моон ужурунда чүрүкчүларның политиктиг билии-даа, чогаадылга мергежилии-даа бедиивейн турар.

Агитас-массалыг ажылда улуг четпестер ам-даа чайлаттынмаан. Элээн хөй парторганизациялар агитация ажылын - кампания хевирлиг чорудуп турарындан чогуур сорулгазынга четпейн турар. Ол ышкаш, кескү агитация чамдык коллективтерде балгай тургустунган. Ында-ның пассажирлер АТК-зында кескү агитация будурүлгениң амыдыралы-биле хөлбашпаан эренгей, иижи кыйгылар болуп турар. Ол будурүлгелс мурнакчыларның дүржүлгазы, социалистиг чарыштың түнелии неперенгей эвес.

Идеологтуг ажылда үстүнде демделээни ышкаш четпестер биске ам улам кескү болган тода апаргап. ТК-ның Пленумунга эш Н. С. Хрущевтуң чугаазы, эш Л. Ф. Ильичевтуң илеткели болгаш Пленумнуң өске-даа материалдары парторганизацияларга, хоорком ажылдакчыларыга идеологтуг ажылды чаа туруш-биле коорүнге болгаш четпестерни дүрген чайладып, политиктиг ажылдың бүгү хевирлерин амгы негелделерге дүүштүр эде тургузарынга дузалап турар.

СЭКП ТК-ның июнь Пленумунуң шиитпирлеринге дүүштүр хоорайның партия организациялары идеологтуг ажылды экижидер талазы-биле белеткел ажылдарын калбартып эгелээн. Келир өредилге чылында партия чырыдышкынын организастаав талазы-биле бөттүг хемчеглерни ап, марксизм-ленинизмниң кежээки университединиң чанында мастерлерге, цехтер болгаш эдлчеглер начальниктеринге тодаргай экономика болгаш кижизидилге ажылының дүржүлгазын өөренир салбырны организастаар деп турар.

Партия эге организациялары боттарының агитколлективтериниң ажылын сергедип, оларның составын шыырак билиглиг коммунистер, удуртукчу ажылдакчылар болгаш интеллигентилер-биле четчелеп турар.

Хоорайның партия организациязының сорулгазы болза, бирги эдлчегле ТК-ның июнь Пленумунуң материалдарын кижи бүрүзүнге чедир тайылбырлап пропагандалаары, хөй-нииталының идепкейлиг киржилгези-биле ону калбаа-биле чугаалажып көргеш, идей-кижизидилгелиг ажылды экижидер талазы-биле боттуг, системниг хемчеглерни ажыдап кылыры, ону амыдырала боттандырарынче бүгү коммунистерни, активтерни мобилизастаары болуп турар. Идеологтуг ажылдың байдалы дээш коммунист бүрүзү, идеология ажылдакчылары шуптузу бедик харысалгалыг болуруи чедип алыр херек. Идепкейжи идеологтуг демиселчилер көвүдээн түдүм-на, бистиң муриубуста сорулгалар дүрген болгаш чедишкинниг күүсеттинер.

П. КИСЕЛЕВ,
СЭКП хооркомунуң бирги секретары.

ЭДЕРЗЕ ЧОГУУР ҮЛЕГЕР

КРАСНОЯРСК КРАЙ. «Зилта» деп үремиле заводунуң коллективи бо чылын ак улуг уксаанның 8 муң үремиле хаваннарын өстүрүп доруктурар деп хүлээлгени алган. 4.200 хаваннарны Сибирьниң болгаш Ыракны Чөөн чүктүң колхозтарынга, совхозтарынга чорудуп бээр деп турар.

Эрткен ныжын хаван ажаачызы Галина Аврайцевич 20 төрүүр хаваннардан 188 хаван оолдарын алган, оларлан 105-ти бирги чергении кылдыр думаааган. Бо чазын хаваннарның баштайгы оолдаашкынының үезинде Г. Аврайцевич 19 хаваннардан 183 хаван оолларын алган. Иезиниң эминиден чарар үезинге чедир хаван оолдары бүрүзүнүң деңзизи 18 — 20 килограмм болур.

Мурнакчы хаван ажаачызынга коммунистиг нүүажылдың шалыпчызы атты тывысқан.

ЧУРУКТА: Г. Аврайцевич чайгы лагерьде үремилелиг хаваннары-биле.

СЭТА-ның фотохрониказы.

БИСТИҢ УЛУГ ТӨРЭЭН ЧУРТУВУСТАП...

Каракумну кижи чаартып турар

(Туркмен ССР-ниң Эртемнер академиязының Кургаг ховулар институдунуң директору А. Бабаев чугаалап тур)

КУРГАГ ХОВУНУҢ БИОГРАФИЯЗЫ

Каракум — кара элезинниг, бомбүрзекте эң улуг кургаг ховуларның бирээзи. Туркмен ССР-ниң бештин дөрт кезии — 35 миллион гектар девискээрни эзлеп чыдар. Австрия, Бельгия, Португалия, Швеция, Голландия, Дания ышкаш чүрттарны катай алырга, оон шелүнге хостуг кирип болур.

Эртемденнер, чижээлээрге, туркмен чүртка үр үеде аян-чорук кылып чораан база ону кончуг эки билир академик В. А. Обручев амгы үеде Туркменистанның девискээринге каш-каш миллион чылдар мурнунда далай турган деп санаан. Сөөлүүредир мурнуу-чөөн чүгүнге даг тыптыышкынының үези эгелей бээрге, чернин кырында карты кодурлуп келген болгаш далай чавырлып кире берген. Канчаар-даа аажок улуг далай делгемнериниден Каспий биле Арал далайлар арткан. Памир даглардың бедиктеринден эгелээп, амгы үеде Арал далайже агып кирип чыдар Аму-Дарья бурунгу үеде Каракумнуң чавызаштары-биле Каспийже бодунуң суун чедирип турган. Ол-ла үеде Мургаб биле Теджен хемнер Аму-Дарьянның адырыктары боон турган. Олар даглярны үреллир чуп, оларның чүгүнган артынчыларын Каракумнуң девискээринге дажыглап эккеп турганнар. Каракумнуң элезинниде 40-деи хөй санныг янзыбүрү минералдар кирип турар. Ында граниттер, кварцтар, слюдалар-даа бар.

Орталкы Азияның бойдузунуң үргүлүү дараалашкак өскерлиишкиннериниң ужурунда Аму-Дарья сыгап, оон кирген аксы чөөн чүкче атказрлай берген. Оон соонда Аму-Дарья Каракумну каггаш, Арал далайже хап кирипкен. Оон кол адырлары Мургаб биле Теджен хемнерниң суглары кургаг ховуларга чиде бергеп.

Кыдыгларының чок, чангыс аай, ындахаяа куу хуг өнүүг чадаң үнүштер үнген Туркменияның элезиннерни оон девискээриниң улуг нуруузун эзлеп турар. Хүндүс мурнуу чүктүң изиг хүнүнүң адаанга олар 60—70 градус чедир изий бээр. Чүгле суглуг черлер — оазистерде кайгамчыктыг хөвеңнии, чигиргиг виноградты, чаагай амданныг дыныларны чер берип турар.

ЧАА АРЫН

Амгы үеде совет кижилер элезинниг кургаг ховунуң биографиязында чаа арынны — Каракумну чагырып алырынын, анаа кестүп корбээн чаа амыдыралдың арнын ажыткан.

Төнчү чок элезинниң чадыгларын чара кирип, Аму-Дарьядан туркмен черинң найысылалы Ашхабадка чедир 800 километр узун кылымал хем шөйлу берген. Оон унун дургаар Теджен, Хауз-Хан, Курлы болгаш өскеда далайлар чапты-ла бергеннер. Олар кургаан черлерни, байлакшылдыг одарларны суггарып, садтарга чечектелир арганы берген.

Ак-көк хеминң унун дургаар өзүп келген суурларны Головное, Часкак, Карамей-Нияз, Ничка, Захмет, Семилетна деп адаар. Олар картада аажок чок, ындыг-даа болза ында амыдырал күчүлүү-биле сайзырап турар. А мурнунда өлүг чыткан черлерде чаа тывылган погаан шөлдерни чеже дээр!

Каракум-хем 100 муң гектар черни суггарып. Мургабтың болгаш Тедженниң уннарын дургаар миллион-миллион гектар одарларны суглаидырган. Ол одарларда кур черниң «Москва», «Байрам-Али», «Карачазын хаваннарның баштайгы оолдаашкынының үезинде Г. Аврайцевич 19 хаваннардан 183 хаван оолларын алган. Иезиниң эминиден чарар үезинге чедир хаван оолдары бүрүзүнүң деңзизи 18 — 20 килограмм болур.

Мурнакчы хаван ажаачызынга коммунистиг нүүажылдың шалыпчызы атты тывысқан.

ЧУРУКТА: Г. Аврайцевич чайгы лагерьде үремилелиг хаваннары-биле.

СЭТА-ның фотохрониказы.

БИСТИҢ УЛУГ ТӨРЭЭН ЧУРТУВУСТАП...

Каракумну кижи чаартып турар

(Туркмен ССР-ниң Эртемнер академиязының Кургаг ховулар институдунуң директору А. Бабаев чугаалап тур)

КУРГАГ ХОВУНУҢ БИОГРАФИЯЗЫ

Каракум — кара элезинниг, бомбүрзекте эң улуг кургаг ховуларның бирээзи. Туркмен ССР-ниң бештин дөрт кезии — 35 миллион гектар девискээрни эзлеп чыдар. Австрия, Бельгия, Португалия, Швеция, Голландия, Дания ышкаш чүрттарны катай алырга, оон шелүнге хостуг кирип болур.

Эртемденнер, чижээлээрге, туркмен чүртка үр үеде аян-чорук кылып чораан база ону кончуг эки билир академик В. А. Обручев амгы үеде Туркменистанның девискээринге каш-каш миллион чылдар мурнунда далай турган деп санаан. Сөөлүүредир мурнуу-чөөн чүгүнге даг тыптыышкынының үези эгелей бээрге, чернин кырында карты кодурлуп келген болгаш далай чавырлып кире берген. Канчаар-даа аажок улуг далай делгемнериниден Каспий биле Арал далайлар арткан. Памир даглардың бедиктеринден эгелээп, амгы үеде Арал далайже агып кирип чыдар Аму-Дарья бурунгу үеде Каракумнуң чавызаштары-биле Каспийже бодунуң суун чедирип турган. Ол-ла үеде Мургаб биле Теджен хемнер Аму-Дарьянның адырыктары боон турган. Олар даглярны үреллир чуп, оларның чүгүнган артынчыларын Каракумнуң девискээринге дажыглап эккеп турганнар. Каракумнуң элезинниде 40-деи хөй санныг янзыбүрү минералдар кирип турар. Ында граниттер, кварцтар, слюдалар-даа бар.

Орталкы Азияның бойдузунуң үргүлүү дараалашкак өскерлиишкиннериниң ужурунда Аму-Дарья сыгап, оон кирген аксы чөөн чүкче атказрлай берген. Оон соонда Аму-Дарья Каракумну каггаш, Арал далайже хап кирипкен. Оон кол адырлары Мургаб биле Теджен хемнерниң суглары кургаг ховуларга чиде бергеп.

Кыдыгларының чок, чангыс аай, ындахаяа куу хуг өнүүг чадаң үнүштер үнген Туркменияның элезиннерни оон девискээриниң улуг нуруузун эзлеп турар. Хүндүс мурнуу чүктүң изиг хүнүнүң адаанга олар 60—70 градус чедир изий бээр. Чүгле суглуг черлер — оазистерде кайгамчыктыг хөвеңнии, чигиргиг виноградты, чаагай амданныг дыныларны чер берип турар.

ЧАА АРЫН

Амгы үеде совет кижилер элезинниг кургаг ховунуң биографиязында чаа арынны — Каракумну чагырып алырынын, анаа кестүп корбээн чаа амыдыралдың арнын ажыткан.

Төнчү чок элезинниң чадыгларын чара кирип, Аму-Дарьядан туркмен черинң найысылалы Ашхабадка чедир 800 километр узун кылымал хем шөйлу берген. Оон унун дургаар Теджен, Хауз-Хан, Курлы болгаш өскеда далайлар чапты-ла бергеннер. Олар кургаан черлерни, байлакшылдыг одарларны суггарып, садтарга чечектелир арганы берген.

Ак-көк хеминң унун дургаар өзүп келген суурларны Головное, Часкак, Карамей-Нияз, Ничка, Захмет, Семилетна деп адаар. Олар картада аажок чок, ындыг-даа болза ында амыдырал күчүлүү-биле сайзырап турар. А мурнунда өлүг чыткан черлерде чаа тывылган погаан шөлдерни чеже дээр!

Каракум-хем 100 муң гектар черни суггарып. Мургабтың болгаш Тедженниң уннарын дургаар миллион-миллион гектар одарларны суглаидырган. Ол одарларда кур черниң «Москва», «Байрам-Али», «Карачазын «Ленинчи партиявысты деткип тур бис»

Совет Эвилелиниң партия организацияларына, бүгү коммунистерине СЭКП ТК-ның Ажык чагаазын номчудувус. Коммунистер-даа, партия кежигүнү эвес хамаатылар-даа ол чугула документтиии сагыш-сеткилдин хайныышкыны-биле номчуп, дыңнап, биитин алдарлыг ленинчи партивыстың чөптүг, шын политиктиг шугумун изии-биле деткип турар бис.

Чоокта чаа болуп эрткен СЭКП Төп Комитединиң июнь Пленумунга эш Л. Ф. Ильичевтуң илеткелиниг анчы-амгы националдарның совет кижилери социализмни хол-холунда тутунчуп алгаш тургускан, фашизмге улуг демиселге ханын кады төккен, ам чангыс аай ог-бүледе коммунистиг иниттелдиң тургузуп турар деп чалбыыттыг сөстер кижиниң сагыш-сеткилинге кирип келир-дир. Ынчаарга ам Төрээн чуртувус мурнунга бистиң боттарывыстың күжүдүүн түрген партия чырыдышкынны мурнуку чылдардан ергиинастиг деозүргеп.

Лекция пропагандазы элээн калбарган. «Билиг» шиитпелдиниң хоорай салбырының шугуму-биле айдыс 350 чедир лекциялар иомчуттунуп турар. Будурүлгелерниң хөй нуруузунда кескү агитация неметтинип, чзартынган. Социалистиг чарыштыг, мизигтың коммунистиг күш-ажыл дээш шимчээшкинниң партогранизациялариның удуртуру экижээп, ында ам 4 муң ажыг кижи хаара туттунган.

Идеологтуг ажылды парторганизация секретары, будурүлге удуртукчузу боттары баштап турар чөрледе ол ажыл экижип турар болган ажыл-херекке оон салдары күштелип турар. Оон чижээнге типографияны (парторганизация секретары эш Горбунова) көргүзүп болур. Эрткен өредилге чылында экономиктиг өредилгеге ында ажылдакчыларның 80 хуузу хаара туттунган турган. 8 эки өредилгелитлер мергежилии бедиткен. Өредилгени удуртуруниче цехтер начальниктерни хаара туткан. Коммунистиг күш-ажылдың коллективи деп ат дээш демисежип турган, типография ажылдың бедик культуразын, продукциязының эки шынарлыын чедип алган. Бирги чарлык чылдың будурүлге планны 111,6 хуу, күш-ажылдың будурүкчүдүүн—113 күүсеткен.

Күрүне банкызының рөспубликаконторазында парторганизациязының (секретары эш Кузявцев) экономиктиг өредилгени чорудуп турарының дүржүлгазы база солуп. Бир эвес эрткен чылын экономиктиг өредилгеге 42 кижи турган болза, бо өредилге чылында олар 50 чедип, ажылдакчыларның хөй кезии апаргап. 20 ажыг кижи заочно өренип турар. Өредилгени ынчаар организастаанының түнелиинде 20 кижи коммунист күш-ажылдың шалыпчылары болган. 1962 чылда киирип алышкын планы күүсеттингеп болган чарыгдал кезээге 3 миллиоя рубль камналгалыг болган.

Ында ажыл-агый эргелиинде тодаргай экономика болгуну чүүлүн эң аки ыяш белеткелчизи Денисовтун чаа аргазы өренгеш, ажылхерээнде ажыглап турар. Дыт чочагайы пактаарының мурнакчы аргазын ыяш үлетпүр чөрледе пештеретқен.

Коллектив кежигүннериниң өредилгезинче болган кижизидилгезинче улуг кичээнгей бус-турбиналыг электростанцияда салдынып турар. Ында бо ажылга станциязының директорундаң эгелээш цехтер начальниктери, түскай артемиглер идепкейлиг киржип турар. Электростанцияда кескү агитация эки тургустунган, хана парлалгазы, көргүзүт самбыразы дектаамал үнүп турар. Бо бүгү будурүлгеге улуг салдарлыг болган. Ынчангаш коммунистиг күш-ажылдың деп ат дээш демисежип турар ол будурүлге чартык чыл планны 125 хуу күүсеткен. Ында машинист эш Арамов ышкаш, коммунистиг күш-ажылдың шалыпчылары дыка хөй.

Хоорайда идеологтуг ажылдың байдалын СЭКП ТК-ның июнь Пленумунуң бедик негелделарн-биле дүүштүр аналитеп көөрге, четпестер болган кылдынмайн турар чүүлдер ам-даа хөй. Ол дугайын чоокта чзл болдуп эрткен партия активиниң хуралынга шыңгыы чугаалашкан.

Хамыктың мурнунда, идеологтуг ажылдың калбарымшкыны болган дешнели чавыс, чамдык будурүзгелерде мырынай дендии кызыы болуп турар. Пропаганда болган агитация ажылы кижи бүрүзүнге четкен турар ужурлуг деп СЭКП ТК бистен негеп турары билдингир болгай. Ол хирее-де чамдык парторганизациялар политиктиг ажылды багай тургузуп турар.

Ийиги чүк АТК-зында 300 хире кижи ажылдаап турар, а өредилгеде чүгле 30 кижи хаара туттунган. Моон ужурунда мурнунда мурнакчы турган ажыл-агыйның ам хожудагай чоруккче кире бергени-даа тавырылга эвес.

Тываның комплексиглиг экспедициязында партия организациязы 300 хире кижини кандыг-даа өредилгебиле хаара туттаан. Маңаа чүгле 15 дыннакчылаарлыг чангыс агар политика болгуну доктаамал ажылдап турган. Чүрүлга мастерскаязының (парторганизация секретары эш Дёмин) 22 чүрүкчүлары чыл дургузундә кала-даа өөренмээнер. Моон ужурунда чүрүкчүларның политиктиг билии-даа, чогаадылга мергежилии-даа бедиивейн турар.

Агитас-массалыг ажылда улуг четпестер ам-даа чайлаттынмаан. Элээн хөй парторганизациялар агитация ажылы - кампания хевирлиг чорудуп турарындан чогуур сорулгазынга четпейн турар. Ол ышкаш, кескү агитация чамдык коллективтерде балгай тургустунган. Ында-ның пассажирлер АТК-зында кескү агитация будурүлгениң амыдыралы-биле хөлбашпаан эренгей, иижи кыйгылар болуп турар. Ол будурүлгелс мурнакчыларның дүржүлгазы, социалистиг чарыштың түнелии неперенгей эвес.

Идеологтуг ажылда үстүнде демделээни ышкаш четпестер биске ам улам кескү болган тода апаргап. ТК-ның Пленумунга эш Н. С. Хрущевтуң чугаазы, эш Л. Ф. Ильичевтуң илеткели болгаш Пленумнуң өске-даа материалдары парторганизацияларга, хоорком ажылдакчыларыга идеологтуг ажылды чаа туруш-биле коорүнге болгаш четпестерни дүрген чайладып, политиктиг ажылдың бүгү хевирлерин амгы негелделерге дүүштүр эде тургузарынга дузалап турар.

СЭКП ТК-ның июнь Пленумунуң шиитпирлеринге дүүштүр хоорайның партия организациялары идеологтуг ажылды экижидер талазы-биле белеткел ажылдарын калбартып эгелээн. Келир өредилге чылында партия чырыдышкынын организастаав талазы-биле бөттүг хемчеглерни ап, марксизм-ленинизмниң кежээки университединиң чанында мастерлерге, цехтер болгаш эдлчеглер начальниктеринге тодаргай экономика болгаш кижизидилгезинче ажылының дүржүлгазын өөренир салбырны организастаар деп турар.

Партия эге организациялары боттарының агитколлективтериниң ажылын сергедип, оларның составын шыырак билиглиг коммунистер, удуртукчу ажылдакчылар болгаш интеллигентилер-биле четчелеп турар.

Хоорайның партия организациязының сорулгазы болза, бирги эдлчегле ТК-ның июнь Пленумунуң материалдарын кижи бүрүзүнге чедир тайылбырлап пропагандалаары, хөй-нииталының идепкейлиг киржилгези-биле ону калбаа-биле чугаалажып көргеш, идей-кижизидилгелиг ажылды экижидер талазы-биле боттуг, системниг хемчеглерни ажыдап кылыры, ону амыдырала боттандырарынче бүгү коммунистерни, активтерни мобилизастаары болуп турар. Идеологтуг ажылдың байдалы дээш коммунист бүрүзү, идеология ажылдакчылары шуптузу бедик харысалгалыг болуруи чедип алыр херек. Идепкейжи идеологтуг демиселчилер көвүдээн түдүм-на, бистиң муриубуста сорулгалар дүрген болгаш чедишкинниг күүсеттинер.

П. КИСЕЛЕВ,
СЭКП хооркомунуң бирги секретары.

ЭДЕРЗЕ ЧОГУУР ҮЛЕГЕР

КРАСНОЯРСК КРАЙ. «Зилта» деп үремиле заводунуң коллективи бо чылын ак улуг уксаанның 8 муң үремиле хаваннарын өстүрүп доруктурар деп хүлээлгени алган. 4.200 хаваннарны Сибирьниң болгаш Ыракны Чөөн чүктүң колхозтарынга, совхозтарынга чорудуп бээр деп турар.

Эрткен ныжын хаван ажаачызы Галина Аврайцевич 20 төрүүр хаваннардан 188 хаван оолдарын алган, оларлан 105-ти бирги чергении кылдыр думаааган. Бо чазын хаваннарның баштайгы оолдаашкынының үезинде Г. Аврайцевич 19 хаваннардан 183 хаван оолларын алган. Иезиниң эминиден чарар үезинге чедир хаван оолдары бүрүзүнүң деңзизи 18 — 20 килограмм болур.

Мурнакчы хаван ажаачызынга коммунистиг нүүажылдың шалыпчызы атты тывысқан.

ЧУРУКТА: Г. Аврайцевич чайгы лагерьде үремилелиг хаваннары-биле.

СЭТА-ның фотохрониказы.

БИСТИҢ УЛУГ ТӨРЭЭН ЧУРТУВУСТАП...

Каракумну кижи чаартып турар

(Туркмен ССР-ниң Эртемнер академиязының Кургаг ховулар институдунуң директору А. Бабаев чугаалап тур)

КУРГАГ ХОВУНУҢ БИОГРАФИЯЗЫ

Каракум — кара элезинниг, бомбүрзекте эң улуг кургаг ховуларның бирээзи. Туркмен ССР-ниң бештин дөрт кезии — 35 миллион гектар девискээрни эзлеп чыдар. Австрия, Бельгия, Португалия, Швеция, Голландия, Дания ышкаш чүрттарны катай алырга, оон шелүнге хостуг кирип болур.

Эртемденнер, чижээлээрге, туркмен чүртка үр үеде аян-чорук кылып чораан база ону кончуг эки билир академик В. А. Обручев амгы үеде Туркменистанның девискээринге каш-каш миллион чылдар мурнунда далай турган деп санаан. Сөөлүүредир мурнуу-чөөн чүгүнге даг тыптыышкынының үези эгелей бээрге, чернин кырында карты кодурлуп келген болгаш далай чавырлып кире берген. Канчаар-даа аажок улуг далай делгемнериниден Каспий биле Арал далайлар арткан. Памир даглардың бедиктеринден эгелээп, амгы үеде Арал далайже агып кирип чыдар Аму-Дарья бурунгу үеде Каракумнуң чавызаштары-биле Каспийже бодунуң суун чедирип турган. Ол-ла үеде Мургаб биле Теджен хемнер Аму-Дарьянның адырыктары боон турган. Олар даглярны үреллир чуп, оларның чүгүнган артынчыларын Каракумнуң девискээринге дажыглап эккеп турганнар. Каракумнуң элезинниде 40-деи хөй санныг янзыбүрү минералдар кирип турар. Ында граниттер, кварцтар, слюдалар-даа бар.

Орталкы Азияның бойдузунуң үргүлүү дараалашкак өскерлиишкиннериниң ужурунда Аму-Дарья сыгап, оон кирген аксы чөөн чүкче атказрлай берген. Оон соонда Аму-Дарья Каракумну каггаш, Арал далайже хап кирипкен. Оон кол адырлары Мургаб биле Теджен хемнерниң суглары кургаг ховуларга чиде бергеп.

Кыдыгларының чок, чангыс аай, ындахаяа куу хуг өнүүг чадаң үнүштер үнген Туркменияның элезиннерни оон девискээриниң улуг нуруузун эзлеп турар. Хүндүс мурнуу чүктүң изиг хүнүнүң адаанга олар 60—70 градус чедир изий бээр. Чүгле суглуг черлер — оазистерде кайгамчыктыг хөвеңнии, чигиргиг виноградты, чаагай амданныг дыныларны чер берип турар.

ЧАА АРЫН

Амгы үеде совет кижилер элезинниг кургаг ховунуң биографиязында чаа арынны — Каракумну чагырып алырынын, анаа кестүп корбээн чаа амыдыралдың арнын ажыткан.

Төнчү чок элезинниң чадыгларын чара кирип, Аму-Дарьядан туркмен черинң найысылалы Ашхабадка чедир 800 километр узун кылымал хем шөйлу берген. Оон унун дургаар Теджен, Хауз-Хан, Курлы болгаш өскеда далайлар чапты-ла бергеннер. Олар кургаан черлерни, байлакшылдыг одарларны суггарып, садтарга чечектелир арганы берген.

Ак-көк хеминң унун дургаар өзүп келген суурларны Головное, Часкак, Карамей-Нияз, Ничка, Захмет, Семилетна деп адаар. Олар картада аажок чок, ындыг-даа болза ында амыдырал күчүлүү-биле сайзырап турар. А мурнунда өлүг чыткан черлерде чаа тывылган погаан шөлдерни чеже дээр!

Каракум-хем 100 муң гектар черни суггарып. Мургабтың болгаш Тедженниң уннарын дургаар миллион-миллион гектар одарларны суглаидырган. Ол одарларда кур черниң «Москва», «Байрам-Али», «Карачазын

Чаа өөредилге чылынга белен

Баян-Кол 8 чыл школазы (директору М. Амыртаа, ажыл-агый эргелекчизи В. Сандак) чаа өөредилге чылынга бүрүнү-биле белен. 70 тонна хөмүр даш, 500 кубометр оттуглар ыяш школа чанында дүжүрүнгеп. 23 класс өрээлдери, 9 чурттарга бажыннары, 100 кижи чурттаар интернат база столованы септээш, будуп каан. Ол ышкаш мастерская база белен.

Септелгеге школа коллективиниң 12 ажылчыннары киришкен. Оларның аразында мурнакчыларны демдеглээри чугула. Анаа О. Думен-Бады, П. Белякина, А. Буравлева, У. Биче-кыс олар хамаарыкыр. Ол ышкаш печка кылыкчылары эштер Чалдыг-оол, Дартай-оол оларның кызымак ажылын мактавас аргажок.

Б. БАГЫТ-ООЛ.
Улуг-Хем район.

ШИФЕР ДЭЭВИРЛЕР

«Барлык» совхозтуң Аксы-Барлык салбырында Саая Доржуга удурткан 12 кижи составтыг тудуг бригадазы ажыдап турар. Бригада бо чылын узуну 30, дооразы 14 метр кыргыда пунктузун түткаш дээвирин шифер-биле шыпкан. Пунктунуң девискээрин 1 га хире черден кажаалаан. Ол ышкаш узуну 50, дооразы 10 метр шифер дээвирдиг инек кажаазының тудуун дооскан.

Бо бүгү чаагай тудуглар-биле чергелештир узуну 7, дооразы 5 метр дүк складының, 4 чурттарга бажыннарының кладовкаларын, 2 бажынның кажаа херимнериниң тудуун бүрүн дооскан. Тудугжулар Дат-кара, Садыгжы, Самбуу, Делгер олар хүн нормаларын 120—150 чедирип, мурнакчы ажылдап келгеннер.

С. ТАВА-САМБУ.

Хой бүрүзүнден дүн кыргыыр талазы-биле «УТКА-ның 25 чылы» совхозтуң чедишкини соолгу ийи чылдарда элээн зиилип турар. Ол болза кыргылда агрегаттарын шын амыглаанындан болгаш ажаа амылдап турганнарның ажыл-херээнге мергежилиинден кол хамаарыкыр. Ол ышкаш, малчыннар черде чыдып малган дүктү чыырын база-ла сагыш салынгыры-биле чорудуп келгеп. Бо чурүктан совхозтан дүн чудуруп чорудуп турарын көрүнер.

Фото В. Гольцовтуу.

Акы-дуңма Моолга

1962—1963 чылдың кышкы сезонун тыва цирк артистери Магнитогорск, Челябинск, Омск, Ташкент, Душанбе хоорайларга ажылдап эртиргеп. Бо сезон тыва цирк артистериниң ураи мергежилгезинге кайгамчык сезон боол артыкеп. Үзбек ССР-ниң найысылалы — Ташкентиге ажылдап турувуста группаның хоочун артистери Дмитрий Очурга, Кужугет Хензик-оолга Тыва АССР-ниң алдарлыг артистери деп хүндүүт атты тывысқан дугайында Тыва АССР-ниң Дээди Советиниң Президиумунуң Чарлыы үнгенинин дугайын дыңнаан. тыва цирк артистери Коммунистиг партияга, Совет чазакка, Тываның ажылчы чоннарынга өөрүп четтиргенин сеткилинин хамызындан илередип, ураи-чечен мергежилии улам сайзырадыр дугайында улуг күжүн салып, совет чонунуң мурнунга чаа-чаа чараш, солуп цирк көргүзүүлгерин тып белеткээр деп хүлээгенинер.

Ташкентиге чедишкаанныг, өөрүшкүлүг ажылдап доозкан. Душанбеге ажылдап турувуста, Моол Арат Республикажа чоруурулге бистерни Москважа келдирткен. Найысылалдың хөлүт, омак ажылшын улуг чалгынның аразында Моол Арат Республикажа чорутперынын белеткелин кылып турувуста, Хосталга ортулуунуң баштынчызы, Кубанын национал маадыры болгаш Совет Эвилелиниң Маадыры Фидель Кастро келген. Ону найысылалдың чону-биле кады үткүп, тыва чонунуң байырын-даа чедирип турдувус. Москвага Майның байырлалын эртиргеп, май 2-ниң хүнүнде Улан-Батор хоорайже демир орук-биле чорупкан бис.

Москвадан үнгеш, делгем Сибирьлеп чоруптарга, частың аа айында кайгамчык көрүш-шинчилиг. Чаа үнүп ортаа эът-сигеп, тарман тараа, арга-арыг—бо-ла бүгүнү көөрге оңу тывылбас хевис-ле! Акы-дунма Совет Бурятиянның найысылалы—Улан-Удэден совет кыыгаарда Наушки хоорайже чоруптувус. Оортан Москва—Улан-Батор вагонунга олурупкаан, акы-дунма Моол Арат Республика кайы сен дээш чорупкан бис. Каш-ла шактар эртеен соонда Сухе-Батор хоорайга чеде бердивис. Ол оруктан чоруп турарга делгем ховуларда, бүүделчиннерде хой, ошку, теве болгаш өске-даа малдар чатыла бергеп одарлап чоруур. Сух

Күш-ажылчы алдарның гвардейжилери

Ол хүн, эртен, Степан Холод аныктарның ниити чуртталга черинин ханазында азып каан көрүнчүк чанында турган. Оон чаны-биле база-ла ол ышкап аныяк, хөглүг, чүгаа-сооттуг эш-өөрү хайныгып эртип турганнар. Олар шупту комсомолчу путёвка-биле келгилээн, коммунист Иван Солосенковтуң удуртканы бызаңчылар бригадазынга ажылдап турганнар.

Солосенковту өске ажылче шилчидер үжүр таваржы берген, а оон орнунга Степан Холодту томуйлаан. Ынчангаш ол бодун көрүнчүкке көрдүнүп, дүвүреп турганы ол. «Салым безин улуг улустуу дег өзүп эгелей берди»,—деп ол баштактангылаан.

— А сен ам шынап-ла улуг кижи-дир сен, бригадир-аан. Бисти хана солунга бө-ла бижий бээр кижи болгай сен, ам бис сээң дугаймында бижип тургай бис аан—деп, Сыргалыг Ооржак баштактанган.

Шынап-ла, дүүн чаа-ла Холод тудуг участогунуң комсомол организациязының секретары, аңаа бызаңчы, хана солунуң редактору турган, а бөгүн бригаданың удуртукчузу апарган. Артында-ла күш-ажылчы ат-алдары Ак-Довуракта алгый берген улуг тудуг черинин бригадаларының бирээзинин удуртукчузу апарган. Степан Холод болгаш оон эштери коммунист Маадыр-оол Монгуш, комсомолчулар Магадур Яфизов, Евстигней Лушников, Сыргалыг Ооржак оларның кызымаккай ажылының түннелинде оларның бригадазы даг-дүгү арыглаар фабриканың мурнакчызы апарган.

Бо кижилерниң дугайында тудугжулар аразында мактал-чугаа үзүлбес. Мурнумдагы ажылынга тургаш-ла, С. Холод, ылангыя аныяк тудугжуларга, чүгле бодунуң ажылхерээнге сагыш човагыр эвес, а бүгүдениң херээ дээш сагыш човаачал, коллективтиң бижыг эш-найыралдыр болууру чугула дээрзин аныяк тудугжу бүргүү билир үжүрлуг деп чүвеге улуг кичээнгейни салып турган.

Шынын чугаалаарга, бригадага коммунистиг күш-ажыл дээш чарыштың эгелекчизи Степан Холод турган. Шагда-ла болган хураддарның бирээзинге ол коммунистиг күш-ажылдың шалыпчызы болур дээни демисежир деп хүлээлге алган. Оон ындыг эгелээшкинин шупту деткээннер.

— Сен чүге чааскаан боор ийик сен, Степан, бис база-ла бар болгай бис — деп, коммунист Маадыр-оол Монгуш база деткээн. Монгуштуң ол чугаазы чемелээшкин эвес, а эш-хуунуң сүмези болган. А оон түннели эки болган, олар сөзүн эдилээннер. Амгы үеде бригадада коммунистиг күш-ажылдың 12 шалыпчылары бар, бүтүү коллектив ол хүндүлүг атты чедип алыр дээш шудургу демисежип турар.

Тудуг комитединде чугаалажып турары-биле алырга, фабриканың баштайгы эдилээнниң белеткели доостуру билек, Степан Холодка «Мында коммунистиг күш-ажылдың бригадазы ажылдап турар» деп бижип каан кызыл вымпелди тыпсыр деп турар. Фабриканың бирги эдилээнниң тудуунга ажылдавышаан, ол бригаданың кежигүннери хүндүлүг атты чыптүү-биле чедип алганнар. Олар күш-ажылдың чүгле будурукчулуунче эвес, а ажылдың эки шынарлыг болурунче база кичээнгей салып турганнар. Бригаданың кежигүннериниң чүгле күш-ажылга кызымаккайынга эвес, а харын олардың аразында кайгамчыктыг найыралыңга улуг адаргап-даа болур. Ында кымнарны чок даярил. Орустар, тывалар, хакастар, чуваштар, татарлар шупту чаңгыс өг-бүленин иштиг деп деминг ажылдап, чурттап турарлар. Коммунист, арга-сүмелиг Маадыр-оол Монгуш бодунуң мергежилиниге татар Магадур Яфизовту, орус Евстигней Лушниковту өөреткен. А Сыргалыг Монгушту Степан өөреткен. Степан оон-биле сагыш-сеткилдиң оңнуктери болуп, канчаар эки ажылдаарын, эки чурттаарын үргүлчү кады сүмележип турарлар.

Июньда болгаш июль айның бирги чартыында бригаданың ажылы эң харыысалгалыг болган. Фабриканың чаа корпузунуң тудуу дооступ турган. Ол дээрге бригаданың тиилеп арткыны бирги шенелде бедии-дир. Ол үеде бригада хүн онаалдазын 200 хүү чедир күүседип турган. Ол дээрге күш-ажылдың будурукчулуун бедиделиниң эң-не рекордчу хүннери, СЭКП ТК-ның июнь Пленумунга турасказаткан улустуң чайгылыш чок тура-соруун илереткенинин түңнели.

Ол хүннерде улус ажылдаар черин шын организастап, механизацияны будурукчулуг ажылдап, минута бүрүзүн шын, чөп ажылгап, күш-ажылчы ээлчегге эрестиг туржуп турганнар.

Бригадада кол-ла чүве болза кежир үениң разведчиктериниң ажыл-чанының будүжүнүң эң бедик принциптери—коллективизм, бот-бодунга дузалажыры, «чаңгызы шуптузу дээш, шуптузу чаңгызы дээш» ажылдаары болуп турар.

Күш-ажылды коммунистиг өзү-биле көрүнүп үлегер-чижектерин комсомолчулар көргүскеннер. Олар бригадага 10 кижи. Степан Холодтуң удуртулгазы-биле олар үргүлчү будурулгенин эң берге участокгарынга туруп турганнар, өскелер олардан үлегер ап, оларны бистиң шөлбаннарывыс дең турарлар.

Бригаданың кежигүннери өөренип, доктаамал ажылдакчыларның, чолаачыларның, электротехниктериниң мергежилдерин чедип ап, бот-тарының тудугжу билиниг бедидип турарлар. Оларның мурнунда чаа ажыл-херектер, сагыш човаашкинар бар.

Степан Холодтуң удуртканы коммунистиг күш-ажылдың бригадазының кызыл вымпели Тыва даг-дүгү тудуунуң эң сөөлгү корпузунуң кырынга-даа киниский бээри чадавас. Ол коммунистиг күш-ажыл бригадазының кижилериниң, күш-ажылчы шылгарангай гвардейжилериниң ыяавыла тиилеп эртери сөөлгү бедии болур.

К. БЕЛОВ.

Чурукта: Бригадир Степан Холод. Фото авторнуу.

Кубага улусчу революцияның эгелээн хүнүнден бээр 10 чыл болганынга

СОЦИАЛИЗМНИҢ ТУГУ ХОСТАЛГА ОРТУЛУУНУҢ КЫРЫНДА

Олар, аныяк куба патриотчулар, 165 кижи турган... Олар бодунуң улузунга хосталганы чедип алыр азы өлүр деп таңгыраан бергеннер. Кубаның ол маадырлыг болдары Фидель Кастронуң удуртулгазы-биле 1953 чылдың июль 26-да Ориент можуга диктатор Батистаның шинээлиниче—Монкада казарналарынче хенертен шудургу халдаашкынны кылганнар. Тура-халышканнар ол казарналарны эжелеп алган, улуска улур ёзу-чурумну дүжүрер дээш демиселче чурттуң бүгү чонуң кодурүп үндүрерин бодааннар.

Ынчалза-даа күштер дең эвес болган. Каш борбак эрес-маадырлыг кижилерге удур Батистаның дижинге чедир чепсегленген, чаярбы катаң хөй санныг доктаамал шериглери демисежип үнген. Тура-халышкынны кадыг-дошкун ёзу-биле баскан. Оон барык бүгү киржикчилери өлген. Туттурганнарны диригге артырбас деп дужаалды Батиста бодунуң шаажылакчыларынга берген. Фидель Кастро болган оон чамдык дайынчы эштери таварылга болуп дириг арткылаан.

Удатпаанда Кастрога удур чахыт суд болган. Батистаның болган оон ханның өлүрүкчү ёзу-чурумунга удур улусчу революцияның баштынчызы сылба берикчи киленнээшкинниг чураанны судка кылган. «Мени бүрүү шаап, шиидип болур силер! Ында үжүр-дүзә чок! Төөгү мени агарттыр!»—деп, киленнинг шынчы сөстерни өлүрүкчүлерге Фидель Кастро дидим чугаалаан.

Шериг трибуналы Фидель Кастрону он беш чылда кара бажыңнаар деп шииткен болгаш кеземче хуусазын эртирери-биле Пинос ортулукче шөлүшкен. 1953 чылның тура халышкыны чедимче чок байдалга таварышкан-даа болза, ол тура-халышкын Кубаның төөгүзүнге кайгамчыктыг үжүр-дүзалыг болган. Монкадаже халдаашкын киржикчилериниң кыпсып үндүргени улусчу-хосталгалыг шимчээшкинниң чалбыжын кым-даа өжүрүп шыдавас болу берген. Ол, хүн келген тудумна улам чырыткыландыр кыптыгып үнген болгаш адак соонда, 1959 чылдың январының бирде, Батистаның диктатуразын өлээн өттүр өртендир чипкен. Куба улус чүгле дээрбечи ёзу-чурумга эвес, харын Кубага тергиндеп турган монополистиг капиталга удур база бүгү делегейге төөгүлүг тиилелгени чедип алган. АКШ-тың чоогунда турар чурттарның чаңгызынга-даа демократтыг күштериниң тиилелгези болдунмас дээрзинниң дугайында империалистиг хоозун чугаалар ол тиилелгениң уламындан эстип, хайлы берген.

Куба улусчу революцияның тиилээн үезинден бээр чүгле дөрт чартык чыдар эрткен, ынчалза-даа ындыг кыска хуусаанның дургузунда чурттуң чедип алган чедиишкиннерин кара кайгамчыктыг! Фидель Кастронуң революстуг чалаа күш-ажылчы чонну социал-политиктиг болгаш экономиктиг үндезин чаартылгаларның өруу-биле алгаш чорушкан. Чер реформазы, хуунун улуг, кол нургулайында америк, өнчүзүн национализастаавы, хоорай реформазының дугайында хоойлу, ажыл чокталыышкынын болгаш бижик билбес чорукту үзүткээны — бо дээрге куба улусчу революцияның демиселиниң болгаш тиилелгелериниң маадырлыг арынарының ыракта-ла долу эвес данзызы-дыр.

Америк монополистер Кубага долу эргелиг чагырыкчы эзер болуп турган чорук өрткен үелер болуп кезээ шагда чоруткан. 1960 чылдың август хүнеринде болган демдеглелдиг ханы ёзулал сагышка кирип келнир-дир. Национал конгресстин бажыңының чанында Гавананың лыка хөй чурттакчылары чыглып келген. Олар ыыткыр каттыржып, «Куба—бар, американнар—чок!»—деп кыйгы салып турганнар.

Ында чү болуп турарын сонуургап айтырарымга, турган бөлүк куба кижилер: «Мөчээнгерни үдеп турарывые ол-дур ийин» деп харыылаан... Ынчаргa канчап ыындыг хөлүг чүвел? Ол «өлүг сүүзүнер» бистерни хөлүг байдалже киирип турар-дыр»—деп, улусчу милиционер форма хептиг аныяк куба каттырбышаан чугаалады.

Хөй кижилерниң аразы-биле чоруткаш-ла, конгресстиң бажыңынче кирер эжиктиң аксынга баарымга бүгү чүве билдингир апарган. «Чарлышкынның үделгези» кыллыр чаа-ла национализастаттынган америк компанияларның санын барымдаалап, кижиниң мага-мөчүзүн салган аянныг 26 хааржактарны. Ында тургускан болду. Хааржак бүрүзүнде мыңдыг бижимелдиг чечектер: «Сээң өдүр сүнеэнниңге тайбын. Куба электрик компаны». «Инайтед фрут деп чигир плантациязының мөчээн эезинге» дээш, оон-даа өске чүүлдерни бижээн.

«Өлүг сүнеэннерни» үдээри эрикке барып доозуган. Гаваначылар-ның сыгыт болгаш кышкыы-биле ол хааржактарны далайже киир шывадапкан.

Кубаның экономиказының янзы-бүрү адырларында америк капиталдың туруштарын чок кылганы хөй адырлыг национал мурнакчы экономиканы тургузарының орүүн аңаа ажыдып берген. Кубаның бүгү экономиказы чигирни будурерйнден болгаш сайгарарындан хамааржып турган. Херектиң ужуру мырыңай эдептиг байдалга чедип тургулаан. Кодээ ажыл-агый культураларының эң-не бедик дужүүн берип шылаар аргалыг, делегейде эң-не үнүш-дүжүктүр хөрүнүүр Куба дээрге чеменнилгенниң барык бүгү продуктуларын АКШ-тан соортуп киирип алыр ужурга таваржып турган.

Ам байдал өскерлип турар. Чурттуң кодээ ажыл-агыйы хөй адырлыг болуп бар чыдар. Рис, фасоль болгаш кукуруза ышкаш Кубага ындыг чугула культураларны бүгүрери 1958 чыдыныңга деннээрге ийи катап өскен. Бир эвес Батистаның ёзу-чурумунуң үезинде пөс-таавы үлетпүрү чүмү-биле ташкаартан соортуп келген чиг-этке ажылдап турган болза, ам чуртка эргежок чугула хевеннин дөртен хуузун ол черинге өстүрүп турар.

Ристи тарып өстүрүп турарының дугайында дыка солун саннарны бистерге Аграр реформазының институту таныштырган. Ристи хереглээге чогуурунуң дең кезиин бешин Кубага будурөйн турган чүве-дир. Ам ристиң дүжүдү хереглелдиң эргежок чугула деңнелиниге чоокшулап орар. А ол чүл дээрге, чуртту индустриализастаарынга, чурталга болгаш культура тудуунга чарыгдаан турун болур дөртен миллиин ажыг песо акшаны бергён.

Чаа Куба социализмче оруктап бар чоруур. Чуртту хожудангай турганыңдан мурнакчы аграр-индустриалдыг республика кылдыр эң кыска хуусада хууздурар деп сорулганы чоннуң мурнунга куба чазак тургускан. Улус ажыл-агыйын хөгжүдениң дөрт чыл планын өрткен чылын ажылдап кыган. Үлетпүр болган кодээ ажыл-агый продуктизиниң чыл бүрү немей өзүлдезин ол план он хуудан эвээш эвес кылдыр көрүп турар. Дөрт чыл планының чылдарының дургузунда чүс ажыр фабрикаларны, заводтарны, электростанцияларны тудары телевизеттингген.

Чаа амыдыралды тургузарда, социализмни тургузарда Хосталганың ортулуунга Совет Эвилели улуг дузаны көргүзүп турар. Бистиң күрүнеэнис 1960 чылда-ла Кубага үзүн хуусаалыг чүс миллион доллар хемчээлдиг чаазынны чинчелделиг негелделерге тывыскан. Кажан Баттышкан Штаттар Хосталга ортулуунга удур экономиктиг бүзээлээшкинни чарлаттарга, амыдыралчы чугула баранналарга республиканың негелделерин хандыралары-биле ССРЭ бүгүзе эргежок чугула хемчегдерни алган. Ам Совет Эвилели Кубаның дэштыкы садыында бирги черни эзлеп турар.

ССРЭ-ниң болгаш социалистиг дем кадыгазының өске-даа чурттарының Кубага ак-сеткилдиг акы-дүжүмө дузаламчызының түңнелиниде ол чурттa үлетпүр будурулгелериниң түзүү чедишкинниг чоруп турар. Чүгле арткен чылын безин чээрби чыган фабрикалар болган заводтар ажыглалда кирген.

Социализмни тургузуп турар куба улустуң чогаадыкчы ажыл-ижин америк монополистериниң кылыын хайныктырып турар. Олар боттарының мурнунда Кубага ажыгаан турганы ямбы-хүндүткелдерни дедир эгидип алырын күзээрлер ийик. Куба революциязы боой тударын күзөөш, америк империалистер чүүл-бүрү аргаптырааларны кылып турарлар. Олар экономиктиг бүзээлээшкинни-даа кылып, Хосталганың ортулуунче чепсектиг хөй дээрбечилерин-даа чоруду, маадырлыг Фидель Кастро баштаан куба чазактың алынга үргүлчү кыжаныр-даа турарлар.

1962 чылда АКШ-тың чаазы Хосталга ортулуунга удур шериг бүзээлээшкинин чарлаан, агрессечи калбак хемчегдерни планнап турганы билдингир болгай. Чүгле куба улустуң маадырлыг чоруунуң ачызында, Совет чазактың быжыг болгаш шинтпирлиг туружунуң ачызында харын Кубаже реаксылыг күштериниң халдаашкынын болдурбас, термоядролуг дайынның халавындан чайлаар аргалыг болган. Америк империализмниң ынчан харын атказарлаар, ужурга таваршыкпаннар.

Ынчалзажок АКШ-тың дайынчыл империалистери бөгүн-даа боочепсек-биле көргеттиниин. Кубага удур крестилиг походче кыйгырып турар. Ынчалза-даа улус Совет Эвилели революстуг Кубаның халазынга турган, турар болгаш кезээде болур деп үзеңи америк империалистер болгаш оларның чалчалары уттаза чогуур. Бир эвес америк империалистер Хосталганың ортулуунче халдаашкынны кылыптар болза, ССРЭ акы-дүжүмө куба улустуң мурнунга бодунуң интернационалчы хүлээлгезин күүседир болгаш бодунуң республиказының хосталгазын база хамаарышпас чоруун камгалаарда аңаа эргежок чугула дузаламчыны көргүзер апаар.

Кубаның болгаш Совет Эвилелиниң аразында пайырал хүн келген тудум быжыгып турар. Бистиң чурттарывыстың аразында бүзүлбас ажыдүмна харылзааларны Фидель Кастронуң ССРЭ-ге чоранары улам-на быжыглаан. Июнь 4-те Гавана радиозуун болгаш телевидениезинге ламчыштыр чүве чугаалаан турган. Фидель Кастро Кубаның болгаш Совет Эвилелиниң улустары чаңгыс аай ниити керектиг деп медегээн.

Социалистиг революциязының Чаңгыс аай партиязы (ПУРС) бодунуң бүгү ажыл-чорудулгазынга 1957 болгаш 1960 чылдарның Москва чөвүдел хуралдарының төөгүлүг документилерин удуртулга болдуруп турар.

Ёзулуг-ла марксисчи-ленинчи партия болур ПУРС интернационализмниң түгүн, социализмниң түгүн бедик тудуп турар. Бистиң салым-чолуувус бүгү коммунистиг шимчээшкинниң салым-чолу-биле холбалыг деп, Фидель Кастро чугаалаан.

В. АНДРИАНОВ.

ЧАҢГЫСТААР

Эртенгинниң 6,30 шак турда дежурный магазинниң чанында 15 кижи эдилеге кээп тургулашкан. Мен аңаа бичии кара өөлдүң артынга база-ла кээп туруп алдым. Ынчап турувуста кудумчуунуң од-бо талазындан сумка, сетки туткан кижилер аңаа шуужуп кээп-ле тургулаан. Бир-ле аныяк уруг:

— Экии! Кым сөөлүрде ирги?—деп айтыра-дыр.

— Силерниң соонарда мен—дээш, бодунуң эжин дилегзинген ышкаш, ынай-бээр көргүлээш туруп алды. Оон соонга даштындан көөрге 40 хире хар үезинде, кара-көк плащ тоннуг херээжен кижи база кээп турупкан.

— Клава үгбай! Дүүн эдилеге турган болгай силер, хлебке четтинер бе?— деп, ол херээжен кижиден уруг айтыра-дыр.

— Кайын чедер мен. Мээң мурнумга турган кижи чедерге-ле хлеб тоннуп калган болгай, ам өөренир улузум бар, ынчап моогүдээш маннап келдим — дээш бажында аржылын плащ тонунуң моюндуругунуң иштинче эде суп алды.

— А сен база көзүлген ышкаш болчук сен?

— Харын база турдум, хлеб чедишпес хире боорга чорупкан мен — деп харыылады.

Чугаалажып турган ийи кижи хлебти кайызы-даа садып ап шыдаваны аңаа турган кижилерге билдине бээрге, оларның аразынга хлеб дугайында чугаа улам-на ханылаан.

— «Бардык» совхозтан, Шекпээрден, Кызыл-Мажалыктың бодундан, а чамдыкта Ак-Довуракган-даа хлебтеп кээр-дир бис. Кижи бодаарга харын-даа четчип турар чүве бө—деп, чыылганнарның аразындан бирле көк баштыг ашак чугаалап турда, артынга турган аныяк уруг ону үзе кирди:

— Ындыг деп чүве турар боор чүве бе, ирей, моон хөй чурттакчылыг улуг хоорайларда хлеб канчап четчип турар дээр силер. Бир эвес райпонуң, «Барлык», «Шекпээр» совхозтарның, Ак-Довуракгың пекарнялары дүн-хүн чок доктаамал быжырып турган чүве болза, чонга ол четчир болгай—деп, бүзүрелдиг харыылады. Садыгжы аныяк оол чедип келгеш, магазинниң эжинге ажыдыптарга улус оон соо-биле шуужуп эгеледи. Бистиң соовустан бир оол кирип келгеш, ак халадын кедип алды. Ол эжинче көөрге,—сеен садып эгелей бер! Мен хлебти чыыл салыйын! — деп сүмелээрге эжи чөпшээрежип, бажын согаш кылды.

Садыгжы улусче долгандыр көргеш:

— Каштаарыл?— деп айтыра-дыр:

Мурнунда турганнардан:

— «Ийилээр», а сөөлүнде турганнардан: «чаңгыстаар, чедишпейн баар»—деп алгыржып эгеледи.

Садыгжы хөйнүң саналынга катгышкаш, «чаңгыстаар-дыр» деп сүмеледи.

— Хей-даа, эвээш-даа кижилиг ог-бүле турар-ла болгай, чаңгыстаап аарга чедишпес-тир — дишкен чугаалар ээлчеге турганнарның аразынан дыңналып-ла турган. Шынап-ла болап турарга, бо дээрге бичеэвес бергедээшкинниг айтырыг. Бистиң партиявыс болгаш чазаавыс бүгү-ле чүвени кижиге, кижиниң чазагай чоруунга деп принципти барымдаалап турар болгай. Барын-Хемчик райпозунуң баштаар черинин ону боттандырарынче ам-даа чогуур хемчегдерни албайн турары үстүнде чижектерден-не илдең болган.

М. КАРА-САЛ.

Хамык ужур шиитпирни күүседиринде

«Тыва» совхозтуң Хөндергей салбырының ажылчыннарының, албан-хаакчыларының ниити хуралы болуп арткан. Сиген белеткелиниң, суур чаагайжыдыгазының, ниитиниң коруи-чурумунуң дугайында айтырыгларны анда чугаалашкан.

Совхоз болгаш оон салбыры ниитизи-биле 3100 тонна сиген белеткээр планныг, июльдуң барык 20-ге чедир чаңгыс тонна-даа сиген белеткеттинмээнин кончуг четпес деп хурал демдеглээн.

Ол-ла үенин дургузунда сиген шөлдеринче бригадаларны организастап чорутпаанын совхозтуң удуртулгазының кончуг четпес ажылы — деп демдеглээр ужурлуг. Мал чемпери белеткээр бригадаларның тус-тус учаскаларга будурукчулуг ажылдаарын боттуг удуртканы, бо чугула кампанияны эң шиитпирлии-биле дүргедедири совхозтуң директизиязының, партия, профзвилел органнарының кол ажылы ол болур.

Совхозтуң 1300 гектар кукурузазының үшкү илиртээшкини чоруттунган. Борбак-Тей ховузунда тараан кукурузанын үнүжү эки-даа болза, ону чашпан-хөме алы берген. Бир эвес ону чайлатпас болза, гектар бүрүзүнден 300 центнер ногаан массаны алыры берге.

Суур чаагайжыдары-биле 3200 ыяшты чурттакчылар тарып олурткан. Оон иштинде Кандан-оол, Күнзүн, Бопай-оол болгаш оон-даа өскелер ыяшты тарып олурткаш, эки суггарып өстүрүп турар. Ындыг-даа болза, ясли, контора, эмнелге салбырының чанында олурткан ыяштар ажаалгазы баксыраапы-биле кургаан.

Суурнуң чамдык чурттакчылары, чер-черде малчыннар хойпак арагазы дикеш, арагалаар чорукту калбарты берген чорук канчап-даа таварышпас. Хойпактан арага кылырын моон сонгаар шуут сокпадыр деп хурал демдеглээн. Арагага хандаашчурум үреэн С. Бурүткел, С. Үртүнай болгаш оон-даа өскелерни чогуур хемчег алган. Арагачылар, прогулчулар-биле шиитпирлиг демиселдя чорудар деп ажылчыннар хураалыңга демдеглээн.

М. КАЙГАЛ-ООЛ.

Чөөн-Хемчик район.

ЫНЧААР ЭГЕЛЭЭН

Кастро мынча деп медегээн: «Бодунуң хосталгазы дээш деминсежип турар улустуң шиитпирлиг чоруун сып шыдаар боо-чепсек-даа, күш-даа чок».

1955 чылдың майда Кастро болган оон чоок эштери хоруглалдан хосталган. Ынчалза-даа үргүлчүнүң истеп сүрүшкүнүнден даштыкыже олар дезип чоруур ужурга таварышкан. Олар даштыкы чуртка тургаш, Батистага удур чепсектиг чаа демиселдя белеткеп эгелээннер. «Июль 26-ның шимчээшкини» деп аттыг революстуг шимчээшкин организастаттынган. 1956 чылдың ноябрь 25-те Фидель Кастрога баштаткан 82 патриоттар «Гранма» деп бичии пароходка олуруп алган. Мексиканың далай эриинден Кубаның мурнуу таласыныче барып киргеш, аңаа ийиги (Чөөн чүк) фронтуну ажыдып, 12 мүн дөрбедчии километр девискээрлиг хосталган районну тургускан. Ынчангаш Сьерра-Маэстра даглардa хосталган район-биле чергелештир база бир хосталган район тургустунган.

Батистаның реаксылыг шериглери тура-халышкын армиязынга удур калчаалыг шаап халдаашкынны удаздараа чорудуп турган. Ол халдаашкыннардан эң улуг халдаашкын болза Сьерра-Маэстраже контрреволюстуг поход болган. Ол поход 1958 чылдың майдан август айга чедир үргүлчүлээн. Ол дээрге тура-халышкын армиязын бүрүнү-биле үзүткээры дээш Батистаның чорукан «шиитпирлиг» шаап халдаашкынны болган. Ынчалза-даа 76 хонукта үргүлчүлээн шыгыны демиселдиң түңнелинде дайынның муң ажыг солдаттарын тура-халышкын армиязы үзүткен, 600 ажыг кижини түүп алган, улуг тиилелгени чедип алган. Дайынның күүлүг шаап халдаашкынынга тура-халышкын армиязы удур шаап халдаашкынче шилчээн. 1958 чылдың августың бөйүзүнде тура-халышкын армиязы Камагүэй можулап берге походту кылын. Батистаның реаксылыг чагыргазының төвүнче чоон чүктен чоокмулап. Кубаның төп кезээче кире берген.

Сьерро-Маэстра даглардынга кодуртүнген революстуг кызыл тук бүгү чуртка революциязының кодурүүшкүнүн өөскүткен. Демиселче ажылчыннар, тараачыннар, студентилер болгаш Кубаның бүгү патриоттары кодурлуп үнгеш, Батистаның реаксылыг диктатуразынга бүгү талалардан согуушкунну таварыштырган. 1958 чылдың кыжынында тура-халышкын армиязы кол командылакчы Фидель Кастронуң командылалы-биле чурттуң делгем районнарынга — Ориенте, Камагүэй, Лас-Вильяс болгаш өске-даа районнарга шаап халдаашкынны чоруткан. Ийи айда үргүлчүлээн кадыг-дошкун тулчуушкуннарның түңнелинде 1959 чылдың январь 1-де Куба улустуң революциязы тиилээн.

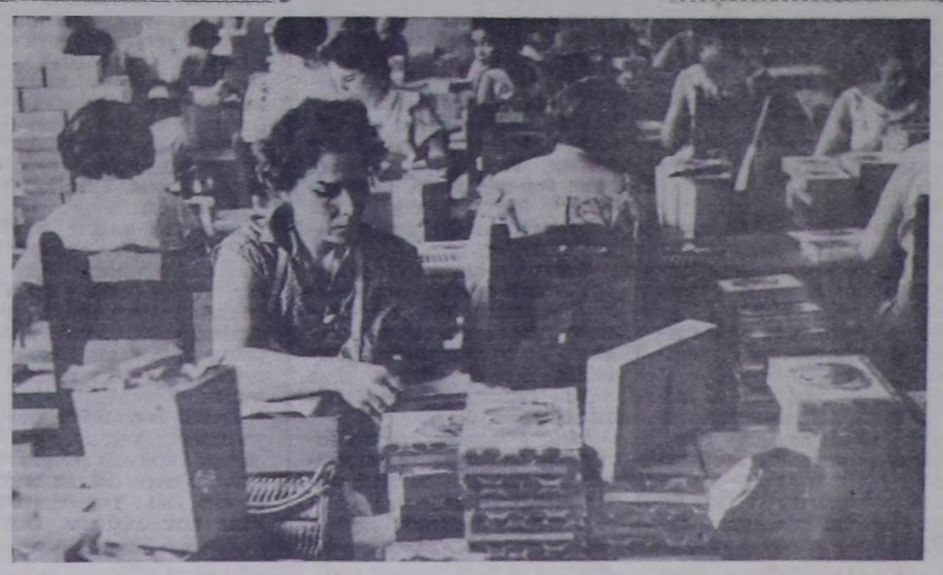

Куба Республиканың талкы фабрикаларының үндүрүп турар сигаралары бүгү делегейде алдаржып турар. Национализация соонда талкы будурулгелеринге ажылдың байдалы экижээн, күш-ажылдың будурукчулуг бедээн.

ЧУРУКТА: Гавананың талкы фабриказының цегинде.

СЭТА-ның тускай фотокорреспондентизи *В. Калмыковтуң* фотозу.

Сүт-бараан фермаларынга арыг-шеверниң үлегерлиг чурумун тургузаалыңар!

Тыва АССР-ниң Министрлер Чөвүлели республиканың колхозтарының болгаш совхозтарының сүт-бараан фермаларының арыг-шевер талазы-биле байдалын экижидер, оларга дипломнарны тыпсыр дугайында доктаалды хүлээп алган.

Тус-тус фермаларның арыг-шевер талазы-биле байдалынга хамаарыштыр оларга биргн, ийиги болгаш үшкү чергенииң дипломнарын тыпсырын ол доктаалда чурумчуткан болгаш республиканың санэпидстанциязының база санитар-чырыдыышкын бажыңының киниреп келгени дипломнарның негелделерин бадылаан.

Ынчангаш сүттү бүдүрерин болгаш белеткээрин көвүдетпишаан, фермаларның арыг-шевер талазы-биле культуразын бедидери дээш социалистиг чарышты улам-на калбартырыпче бүгү саанчыларны болгаш ферма ажылдакчыларын кыйгырып турар документиин — ферма бүрүзүнге диплом чедип алырының негелделерин бо арында парладывыс.

Арыг-шевер көргүзүглериниң талазы-биле сүт-бараан фермаларының диплом алырының негелделери

I ЧЕРГЕНИҢ ДИПЛОМУНГА

1. Сүт-бараан фермазы сүттү кудуп кадагалаар болгаш шүүр, савазларны чуур база оларны шыгжаар тускай өрээлдиг, саанчылар дыштаныр черлиг (Кызыл булунуг), сүт соодар дош салган черлиг, а ол ышкаш инек саар болгаш өдек үндурер ажылды механизастаан турар ужурлуг.

2. Сүттү кудар, шүүр болгаш саза чуур өрээлдиң иштин хүн бүрү агаарладып турар, ооң ишти кургаг, хамаларын штукатурлаан, чугайлаан, шалазын эки тыраан, азы бетоннаан болур. Өрээлдиң иштин арыг-шевер тургузуп, ону чылыг суг-биле чүп турза чогуур. Сээктерге удур демисежири-биле өрээлдиң соңгаларынга, эжинге, а ол ышкаш сүт савазлары салыр черлерге демир, азы марля четкилерни азар керек.

3. Ферманың девискээрин арыг-шевер кылдыр аштап база ногазичыдар. Херим иштинде арыгланыр черни инек кажаазындан 25 метр ыракка тургускаш, аңаа кургаг хлор чугайын чажып турза чогуур, ол черниң онгарының иштинге арыг эвес чүүлдү ооң үштүң ийи кезээнден бедик кылдыр болдурбас дээш үргүлүг аштап турар.

4. Өдекти бөлүп шыгжаар, азы ону компосталап (чемишчидилге кылдыр ыридип) тургаш, халдавыр чок болдурар черни тускайлаар.

5. Инек кажаазының иштин хүнде ийиден эвээш эвес катап аштаар. Өдек шыгжаар черлерге өдекти 70 хонуктан хой эвес үеде кадагалаар.

Саар инектерни баглавайн ажаарынче шилчиткен ажыл-агыйларга инек чыдар черлерде эрги чадыгларны арыг чадыглар-биле хүнде бирден эвээш эвес удаа солуур.

6. Ферманың кажаазының иштинден малдың суук чүүлүн дүвүче болгаш хажыыларынче суг эртпес суук чүүл чыылдырар шоргаларны дамчыштыр аксын үндүрүп турар. Суук чүүл чыылдырар шоргаларның даштыкы талаларын, а ол ышкаш бөөшкүнээр черлерин чуурган дой-довурак-биле 30—35 сантиметрден чуга эвес кылдыр таптаар. Суук чүүл чыылдырар шоргаларның суун аксын киирбээр улуг оңгарны казып кылыр, ооң иштин аштаарда белен кылдыр ону доңурбазы-биле аксынга эки эптээн ийи калбак крышаны кылгаш, оларның аразында шаараш черин соок киирбес материал — торф, азы саваң-биле сыскып чылыглаар.

7. Фермага чүгле эки шынарлыг арыг сугну хереглээр. Бир эвес суг аттыгар кылдыр өрүмнеп кылган кудук чок болза, аңаа кудукту каскаш, ону долгандыр чуурган дой-довуракты 1 метр кылын кылдыр таптаар.

Кудукту фермадан 100 метр ырак, кургаг, 80 сантиметрден чавыс эвес дөң черге казар. Ханы шахталыг кудуктан суг үндурер нософту тургузар.

8. Фермага сугну эки эптеп кылган, аастарын дуглаар крышаларлыг улуг-биче арыг досказрларга кудуп кадагалаар.

9. Ферма бүрүзүнге сүт кударынга четчир санныг савазларлыг: флягаларлыг, кулактыг бидоннарлыг, инек саар болгаш инек эмин чуур суг кудар демир хууңнарлыг, иштинде төрик хөвеңнер салган демир шүүрлерлиг болур ужурлуг.

10. Сүт шүүрүнге четчир санныг марляны, инек эмин чодар аржыылдарны, эмиг допчулары чаар вазелинни, инектер кештерин ажаар хыл болгаш демир шөткаларны ферма бүрүзүнге хандырган турар.

11. Сүт савазларының шын чүрумүн сагыыр: савазларны баштай сүт продуктуларының артышкыннарындан аштап арыглаар, ооң соодда 0,5 хуу сода холуктуг соок болгаш чылыг суглар-биле шөткалап чуур (демир хууң иштн сугга 50 грамм соданы эзилдирер) база савазларны изиг сугга сугар ийикпе азы хайындырар.

Ферма бүрүзүнге изиг сугну четчир кылдыр хандырар төлээде, титаннарны тургускулаар, азы плиталарга суг хайындырар демир савазларны белеткээр херек.

12. Инектериң хирленген черлерин чугбушаан, оларны хүн бүрү аштаар, саалданы эгелээриңге чедир бяр шак бүрүнгаар инек кажаазының иштин, саалда шөлүн, инек чемгерер черни агаарладыр, инек турар черни, шаланы арыг-шевер тургузар. Инектерни саар мурнунда оларның эмиглерин чылыг суг-биле чуггаш, кургаг аржыыл-биле чодар.

13. Фермага чунар демирни, савааңны, саанчы бүрүзүнге тус-тус аржыылдарны ыяавыла белеткээр.

14. Сүттү шүгген соонда марланы сода эзилдирии-биле эки чүп, изиг сугга хайындырып, соок сугга булгаш, кургадыр. Сүттү саггап соонда дораан соодар.

15. Эмиглери ааран инектерден саггап сүттү чемге хереглээрин хоруглаар.

16. Ферма бүрүзүнге сүттүң бактерия-биле хирленгенин болгаш кислотазының хемчээлин он хонукта бирден эвээш эвес катап хынаар.

17. Ферма бүрүзүнге инектерни ай санында-ла ветеринар талазы-биле шинчнир.

18. Саанчы бүрүзү 2-ден эвээш эвес аржыылдыг болгаш 2-деи эвээш эвес аржыылдыг болур.

19. Хеп аймаа суггар шкафты база тургузар.

20. Ферма бүрүзүнге санитар постузун болгаш ветеринар-санитарчя аптекажыгажын организастаар.

21. Саанчы бүрүзү ижин-шөйүндүге тыптып бацилла деп бактерияларның болгаш кыжа курттарның бар, чогун илереднр ийи дакпыр шинчилгеин, а ол ышкаш көрек клетказын рентгенге тырттырар шинчилгени чылда ийи катап эртер ужурлуг. Саанчыларны квартал санында медицина талазы-биле шинчип турар.

22. Саанчы бүрүзү 20 шакты программа ёзугаар санитар минимумун эртер хүлээлгелиг.

23. Фермаларның бүгү ажылдакчылары, хамыктың мурнунда саанчылар холдарының, идик-хевинниң арыг-силнин хайгаарап, салааларының дыргактарын чолдайтыр кезип ап чоруур ужурлуг. Арыгланыр черге киргенииң соонда холдарны эки чуур керек.

24. Саанчылар холдарының кештери ааран деп сезиглээнде оларны медицина ажылдакчызынга доп-дораан көргүзери чугула.

25. Ферма бүрүзү санитар дептерлиг болур.

26. Ферма бүрүзү чунар бажыңныг турар.

II ЧЕРГЕНИҢ ДИПЛОМУНГА

1. Сүт-бараан фермазы ыяавыла сүт кудуп кадагалаар өрээлдиг, сүт соодар дош салган черлиг, өдек үндүрер ажылды механизастаан болур.

2. Сүт кадагалаар өрээлдиң иштиң арыг-шевер тургузар болгаш хүн бүрү агаарладыр, хамаларны арыг тургузар, ооң ыяш азы бетоннаан шаланын эки тырып база дескилээн турар. Өрээл иштинге сава салыр черни дерип тургузар, соңгаларга демир азы марля четкилерни асса чогуур.

3. Ферманың девискээрин арыг-шевер тургузар, херим иштинге арыгланыр черни кылгаш, ооң иштинге кургаг хлор чугайын хүн бүрү чажып база ону үргүлүг аштап турар.

4. Инек кажааларының иштин хүнде ийиден эвээш эвес катап аштаар, өдекти компосталаары-биле тускайлаан черлерге кадагалаар. Саар инектерни баглавайн ажаарынче шилчээн ажыл-агыйларга эрги чадыгларны чаа чадыглар-биле хүнде бирден эвээш эвес катап солуп турар.

5. Мал фермазындан суук чүүлдерни суг эртпес шөргалар дамчыштыр ийи калбак крышалыг суук чүүл чыылдырар оңгарже аксып киирип турар, ол оңгарның даштын 35 сантиметр кылын кылдыр чуурган дой-довурак-биле таптаар.

6. Фермага ижер суг арыг, эки шынарлыг болур ужурлуг. Ону чедип алырда, кудукту суг-бараан фермазындан 100 метр ырак кургаг черге каскаш, чуурган дой-довурак-биле долгандыр таптаар, аңаа нософту азы ниити демир хууңну тургузар, кажаалап, кырын серилээр болгаш аксын крышалаар керек.

Фермага сугну аастары халыптарлыг улут, бинче досказрларга кадагалаар.

7. Инек саар, инек эмин чуур демир хууңнарны, флягаларны, кулактыг бидоннарны, демир шүүрлерни, марляны, инек эмининиң допчуларын чаар вазелинни, инектерниң кештерин ажаар демир болгаш хыл шөткаларны фермага четчир санныы-биле тургузар ужурлуг.

8. Савалар чуурунуң шын чурумун сагыыр: баштай сүт продуктуларының артышкыннарын аштап арыглаар, ооң соонда 5 хуу соода эзилдиргиглиг изиг, соок суглар-биле шёткалап чуур (демир хууң иштн сугта 50 грамм соданы эзилдирер), дараазында савааларны хайнып турган сугже сугар ийикпе, азы хайындырар. Фермага изиг сугну четчир санныг кылдыр белеткээр тургузар.

9. Инектерни хүн бүрүде аштап, хирленген черлерин чуур, саалданы эгелээр мурнуунда кажаа иштин, саалда шөлүн агаарладыр, инектерни чемгерер, оларны тургузар черлерни болгаш шаланы арыглап, аштап турар. Саар мурнунда инектериңиң эмиглерин чылыг суг-биле чуггаш, кургаг аржыыл-биле чодар.

10. Чунар демирни, савааңны база саанчы бүрүзүнге тус-тус аржыылдарны белеткээн турар.

11. Сүттү саггап соонда соодар.

12. Эмиглери ааран инектерден саггап сүттү чемге хереглевес.

13. Сүттүң бактерия-биле хирленирии болгаш кислотазының хемчээлин он хонукта бирден эвээш эвес катап хынап турар.

14. Ферма бүрүзүнге инектерни ай санында-ла ветеринар талазы-биле шинчнир.

15. Саанчы бүрүзү 2-ден эвээш эвес аржыылдыг, 2-деи эвээш эвес халаттыг болур.

16. Фермага санитар постузун болгаш ветеринар-санитарчя аптекажыгажын тургузар.

17. Ижин-шөйүндүге тыптыр бацилларының, кыжа курттарның болгаш туберкулёзтүң бар, чогун илередир ийи дакпыр шинчилгени саанчы бүрүзү чылда 2 катап эртер. Олар медицина талазы-биле квартал санында-ла шинчидер ужурлуг.

18. Саанчы бүрүзү 20 шак өөренир программалыг санитарчя минимумун эртер болгаш хуузунда санитар дептерлиг болур.

19. Саанчылар холдарының, идик-хевинниң арыг-силнин хүн бүрү хайгаарап, арыгланыр черге киргеи соонда холдарын савааңнап эки чуур ужурлуг. Холдары ириңнээр аарыгдан ааран деп сезиглээнде медицина ажылдакчызынга доп-дораан көргүзүп турар.

20. Ферма бүрүзү чунар бажыңныг болур.

III ЧЕРГЕНИҢ ДИПЛОМУНГА

1. Сүт-бараан фермазы ыяавыла сүт кудуп кадагалаар өрээлдиг болгаш сүт соодар дош салган черлиг болур.

2. Сүт кадагалаар өрээлдиң иштин кургаг тургузар, ону хүн бүрү агаарладыр болгаш арыг кылдыр аштап турар, анаа сава салыр черни дерип кылыр, а соңгаларынга демир, азы марля четкилерни асылаан турар. Ыяш азы бетоннаан шалазын эки тырып база дескилээн турар.

3. Ферманың девискээрин арыг-шевер тургузар, херим иштинге арыгланыр черни кылгаш, ооң иштинге кургаг хлор чугайын чажып база ону үргүлүг аштап турар херек.

4. Инек кажааларын хүнде ийиден эвээш эвес катап аштаар, өдекти компосталаары-биле тускайлаан черге кадагалаар.

Инекти баглавайн ажаарынче шилчиткен ажыл-агыйларга эрги чадыгларны арыг чадыглар-биле хүнде бирден эвээш эвес катап солуп турар.

5. Фермага ижер суг арыг, эки шынарлыг болур ужурлуг. Ону чедип алырда, кудукту суг-бараан фермазындан 100 метр ырак, кургаг черге тургускаш, чуурган дой-довурак-биле долгандыр таптаар, аңаа нософту азы ниити демир хууңну тургузар, ону кажаалаар, серилээр болгаш крышалаар.

Фермага сугну арыг, аастары крышалыг улут, бинче досказрларга кадагалаар.

6. Инек саар, инек эмин чуур суг кудар демир хууңнарны, флягаларны, кулактыг бидоннарны, демир шүүрлерни, марляны, эмиг допчулары чаар вазелинни, эмиг чодар аржыылды, инектериң кештерин ажаар демир болгаш хыл, шёткаларны фермага четчир санныг кылдыр хандырар ужурлуг.

7. Саваны чуурунуң шын чурумун сагыыр: баштай ону сүт продуктуларының артышкыннарындан аштап, арыглаар, ооң соонда 5 хуу сода холуктуг чылыг болгаш соок суг-биле шёткалап чуур (демир хууң иштн сугта 50 грамм соданы холуур) база савааларны изиг сугже сугар ийикпе, азы хайындырар. Фермага изиг сугну четчир санныг кылдыр тургузар херек.

8. Инектерни хүн бүрүде аштап, хирленген черлерин чуур, саалданы эгелээр мурнуунда кажаа иштин, саалда шөлүн агаарладыр, инектерни чемгерер, тургузар черлерни болгаш шаланы аштаар.

9. Чунар демирни, савааңны, саанчы бүрүзүнге тускай аржыылды белеткээр.

10. Сүттү саггап соонда соодар, эмиглери ааран инектерден саггап сүттү кадык инектериң сүдүнге холувас.

11. Сүттүң кислотазының хемчээлин он хонукта бирден эвээш эвес катап хынап турар.

12. Ферма бүрүзүнге инектерни ай санында-ла ветеринар талазы-биле шинчнир.

13. Саанчы бүрүзү 2-ден эвээш эвес аржыылдыг, 2-ден эвээш эвес халаттыг болур ужурлуг.

14. Фермага санитар постузун болгаш ветеринар-санитарчя аптекажыгажын тургузар.

15. Ижин-шөйүндүге тыптыр бацилларының, кыжа курттарның болгаш туберкулёзтүң бар, чогун илередир ийи дакпыр шинчилгени саанчы бүрүзү чылда ийи катап эртер. Олар медицина талазы-биле квартал санында-ла шинчидер ужурлуг.

16. Саанчы бүрүзү 20 шак өөренир программалыг санитарчя минимумун эртер болгаш санитар дептержигештиг болур.

17. Саанчылар холдарының, идик-хевинниң арыг-силнин хүн бүрү хайгаарап, арыгланыр черге киргеннің соонда холдарын савааңнап эки чуур, кежи ааран деп сезиглээнде медицина ажылдакчызынга доп-дораан көргүзүп турар.

18. Ферма бүрүзү чунар бажыңныг болур.

Арктикаже болгаш Антарктикаже

Антарктиканың сан талазы-биле тоскү, ээлчеглиг экспедициязын бо чылдың төнчүзүнде дерип четчелээн турар.

Антарктикаже чоруур совет артемденнер, полярның сураглыг шинчилекчилери, Дезегейниң ыржым хүнүнүң (ДЫХ) программалын ёзугаар ажылдаар апаар, ол чыл 1964 чылда эгелээр. Оларның даштыкы отпуктери база-ла оларның-биле демниг ажылдаар.

Алдыгы дипти шинчилекчилериниң чогаадыкчы түңнели болза фундаменталдыг ажыл — Антарктиканың атласы болур.

Арктиканың доштуг делгемнери онзагай лаборатория болуп турар. Агаарның ээлчеглиг бедик широтаглыг экспедициязы ацаа келир чылын болдунуң ажылын эгелээр. Оон соруглазы — чылыг режимин, дошгарны, полярның эжиндирип чоруур чаа станцияларын организастаарының байдалдарын өөренирин үргүлчүлээри болур.

(СЭТА).

ЧУРУКТА: республиканың бот-тывынгыр уран чүүл көрүлдезинге ийиги черни алган Тес-Хем районнуң бот-тывынгыр уран чүүл көллективиниң танцы бөлүү.

Фото В. ЛУТКОВТУУ.

Совет чиик атлетиктерниң кайгамчыктыг тиилелгези

ССРЭ—АКШ-тың аразынга чиик атлетика талазы-биле болуп эрткен бешки ужуражыышкынынга Совет Эвилелиниң командазы 189:147 санга тиилээн. Валерий Брумельдиң делегей рекордун онзагай тургусканы.

Москваның Лужникиде тып стадионунга ССРЭ биле АКШ-тың аразынга чиик атлетика талазы-биле болуп эрткен ужуражыышкынынга совет спортчуларның кайгамчыктыг, онзагай тиилелгезин делегейниң бүгү чурттары хайгаарап турган. Бо чаңчыл болган ужуражыышкын бүгү делегейниң спорт шимчээшкиннинге аажок улуг базым деп чугаалап болур. Маңаа ийи улуг чурттарның — ССРЭ болгаш АКШ-тың чиик атлетиктери маргышкан. Ол чидиг демиселге болуп эрткен. Ужуражыышкын эрткен воскресеньеде пайрадлыг, дүрген, ёзулуг-ла демиселчи чорукту илереткен.

Бүгү-ле ужуражыышкынга совет чиик атлетиктер американнарны тиилелгелиг чаалап ап үнгеннер. 1958 чылда бистин командавыс 2 санга; 1959 чылда—8 санга; 1961 чылда—16 санга; 1962 чылда 4 сан ажыгга тиилээн. Бо удаада американнарның база-ла удук негелдези алыр дээн күзели боттанмаан. **Июль 22-де бо ужуражыышкын ССРЭ-ниң командазының кайгамчыктыг, чайынналчан тиилелгези-биле 189:147 санга доозулган.**

Бистиң чиик атлетиктериве канчаар-даа аажок тура-соруктуун болгаш спортчу алдарын илереткеннер. Оларның иштинден элээн хөйү спорт талазы-биле мергежилдиглернин бүдыткан турары-биле алырга барыкла күүсеттинип болдунмас чедишкиннерни кылганнар. Орта бистин чүгүрүктериве бир дугаарында-ла хамааржып турар. 100 метрге бир дугаар-ла маңнаашкынга Галина Попова тиилээн. 110 метр моондактыг маңнаашкынга бистин спортчувус баштай-да маңнап келген. Ол болза Анатолий Михайлов-тыр. Американ команданың тренери Ш. Джордан Михайловтуң ол чедишкинин магаданчыг солуп-дур деп көрген. 100, 400, 800 метр дистанцияларга бистиң чүгүрүктериве бир дугааргы-ла ийиги черни эзээннер. Ол болза Эдвин Озолин, Вадим Архипчук болгаш Валерий Будышев олар болур. Баштайгы хүнүң түңнелинде бир дугаар-ла Совет Эвилелиниң чыыды командазы ниитизи-биле тиилекчидер болган.

Дараазында болган ужуражыышкынның түңнел хүнүнде ол ышкаш бистиң спортчуларывыс улуг чедишкиннерни эрткеннер. **Бистиң алдарлыг Валерий Брумелиивистиң делегей рекордун тургусканы магаданчыг болуушун болган. Ол черниң бедиин халыырынга 2 метр 28 сантиметр бедикти дегбейн ажа халыыр дугайында соруглганы бодунга салган.**

Бо чаңчыл болган ужуражыышкынга совет спортчуларның база бир рекордун демдеглээн. 4×400 метр хемчээлдиг эстафетаның маргылдаазынга бистиң чыыды командавыстың киржикчидери Григорий Сверботав, Василий Анисимов, Владимир Кошаков болгаш Вадим Архипчук олар Бүгү-эвилелдин чаа рекордун тургузуп, 3 минута 08,6 секунда хемчээлди көргускеннер.

ССРЭ-ниң чиик атлетиканың хереженнер командазы американнарны кезээде ажып келген. Совет спортчуларның бедик мергежилдиин, база оларның тиилелге дээш быжыг тура-соруктуун бо ужуражылга база катап көргускен. Черниң узунун Татьяна Щелканова маргылдаанын эгезининден эгелээш кымга-даа алыспайн, 6 метр 35 сантиметрни халаап тиилээн, 6 метр 10 сантиметрни халаан Вилли Уайт (АКШ) ийиги черге чоруп турган. Ынчалза-даа америк спортчу дараазында черге барып душкен. Эң сөөлгү халыышкында совет спортчу Татьяна Талышева чуктүүшкүнүт халыышкынны кылып, 6 метр 12 сантиметрни ийиги черни ап, а ооң-биле кады совет командага өртекүүт санны экелгеи.

200 метр чадаг чарышка Марина Иткина түңлеп, 24,1 секундада халаан, ийи дугаарында Галина Попова келген. Ядро идеринге Тамара Пресс эң эки түңнелди көргүзүп — 17 метр 59 сантиметрни иткен. Ооң мурнуу чарында диска октаарынга бирги черни чаалап ап, кайгамчыктыг чедишкинни көргускен. **Эрткен чылын бистиң херээжем** спортчуларывыс американчыларны 66:41 санныг, а бо чылын 75:28 санныг тиилээн.

Хамыктың мурнунда бистиң чиик атлетиктеривис чедишкинниг киришкен ССРЭ-ниң эр улустуң командазы бодунуң удурланыкчыларынга барык чеде берген. 5000 метр дистанцияга чарышка Юрий Тюрин болгаш Леонид Иванов олар кымгаа четтирбээн. Эдуард Осипов 8 минута 35,0 секундада маңнаан эки түңнелди көргускен.

Американ чиик атлетиктер дыңыг дээрэн чугаажок болгаш олар эки белеткелдиг биске келгеннер. Көрүкчулерниң дыңгыг адыш часкаашкыннарынга хей-аът кирген диска октакчызы Джей Сильвестр шөлге айыткан 60 метр хемчээлди ажып октапкан. 200 метр чоок дистанциянын чарыжынга Генри Карр бедик мергежилди көргүзүп, 20,9 секундада Поль Драйотон-биле денге маңнааннар. 1500 метр чарышка Дайрол Берлесон болгаш Том О'хара олар 3 минута 41,0 секундада маңнааннар. Американ спортчуларга мурнукузу ышкаш ораичок ажа бээри бо удаада болдунмаан. Эрткен чылын эр улустарның аразынга маргылдаа 107:128 санныг американанрның тиилелгези болган, а бо чылын сан—114:119 болган.

ССРЭ биле АКШ-тың шилиндек спортчуларының аразынга чаңчыл болган бешки ужуражыышкыны моонбиле доозулган. Бо маргылдаа бедик найыралга эрткен болгаш Совет Эвилели биле Американың Катышкан Штаттарының спортчуларының аразынга моон соңгаар спортчу чоок-шулажыышкынынга бараан болур.

«ПРАВДАДАН».

БАШТАЙГЫ ТАРЫЛГА ОДУРУГЛАРЫНДАН

Эрте олуртkан ногаа культураларының дүжүдүн чазын ийикпе азы чайның эгезинде ажаап ап болур бе? Ылангыя чазын биске витаминниг чемиштер ховар болур болгай.

Хар эрээн соонда чүгле чээрби хире хонгаш, чаагай чыттыг, сүүзүннүг ногаан согуналарны кезип эгелеп болур силер.

Хөй чылдыг согуналар! Чаңгыс катап олуртуп каазаш, ооң дүжүдүн алээн каш чылдар дургузунда алыр. Хөй чылдыг согуналарның баштайгы бичии сыптары частың эгезинде үнүштер чечектелбээнде онза үнелиг. Олар сүүзүннүг, чемишкир болгаш онзагай чыттыг, байлак витаминнерлиг болуп. Үүрмек кестинген согуналар — чемнин шымарын экижидеринге болгаш ону шингээдиринге улуг ужур-дузуллуг. Бо кандыг согуналар дугайында чугаа чоруп турарыл?

Батун дээр согунаны бистеңилээнгия Сибирьде база Ыраккы чөөн чүкте өстүрүп турар. Чүге дээрге, ол соокка шыдамык. Ооң 100 грамм сывынга чазын 105 миллиграмм «С» деп витамин чоруур. Бо болза апельсиннерде болгаш лимоннарда бар турарындан ийи катап хөй-дүр! Ногаан согуналарга А-каротин деп провитаминден аңгыда, B_1, B_2 база РР деп витаминнер чоруур.

Шнитт-согуна — дүрген быжар болгаш кезиишкин соонда дүрген катап үнер. Ол соок болгаш кончуг шык хөрээнге эки өзүп. Балтий чоогунун республикаларында база Россия федерациязының соңгу-чөөн областарында колдай нептерээн. Шнитт-согунаны соңга чанында, чечек олуртур саваларга-даа өстүрүп болур.

Чадаланчак үнер согунаныц сыптарының бедии 80 сантиметр чедип турар. Олар борбак баштыг согуналарга бодаарга, ооң сүүзүннүг база амданныг, чигир, витаминнер-биле байлак.

Онзагай чыт болгаш сүүзүн талазы-биле слизуна-согуна аңгыланып турар.

Хар эрээн соонда 40—45 хонгаш, ревень болгаш щавельдиң дүжүдүн ажаап ап болур силер. Ревеньнин өске ногаа культураларындан ылгалдыг чүүлү—хөлегеленчек чөрлерге ону өстүрүп болуру. Ол соокка кайгамчык щыдамык. Ону чаңгыс олуртkаш, 15 чыл дургузунда дүжүдүн алыр.

Ревень болза С, B_1 РР каротин деп витаминнерлиг. Ооң аныяк, сүүзүннүг, бүрүленчек сыптарында организмден сууk чүүлдү ылгап үндүрериңге дузалыг калий дустары бай болгаш кальцийнин, демирниңг дустары база бар. Ревеньде щавель кислотазы чазын шоолуг хөй эвес. Ревеньниң сыптары амдан талазы-биле кыйыраң амданныг яблоктар сагындырар. Олардан компотту, кисельди, вареньени, пастилаларны, ногаан щини белеткеп болур. Пюре-мүн болгаш борщ хайындырарыңга ооң аныяк сыптары кончуг таарымчалыг.

Огород щавели чаагай дүжүттүр. Безинде сөөлүнде демнии-биле өзүп эгелээр. Ооң улуг бүрүлеринде каротин, аскорбин кислотазы база минералдыг дустар байлак. Частың эгезинде ында щавель кислотазы чайгы байдалындан эвээш болур.

Чазын спаржаның дүжүдүн база ажаап ап болур. Ооң сүүзүнүг чаш сыптарын диэталыг чемнер кылырына ажыглаар. Оларда аскорбин кислотазы, каротин база «В» бөлүктүң витаминнери хөй.

Аныяк шагар-оът — аскорбин кислотазының, каротинниң база «К» витаминнин шыгжамыры. Чазын ону ногаан шн база пюре кылырына хереглээр.

Мурнуу чүкте артишоктар өстүреринге улуг кичээнгей салып турар. Ол үнүш чаагай амданныг, онзагай чыт талазы-биле ылгалып турар. Артишок чемгир болгаш чемге хөөн киирер шынарлыг. Артишоктарда хөй каротин, В деп бөлүктүң витаминнеринден аңгыда, аскорбин кислотазы база бар.

Бистер хөй чылдыг культуралар дугайында чугааладывыс. Ынчалза-даа үнелиг: чаңгыс хардыг, дүрген быжар ногааларны утпаалы, чижээлээрге: редис, шпинат, салат, ногаа чочак-тараазы, кресс-салат, кыдат капустазы, бүрүленчек салат горчицазы.

Тускай кичээнгейни шпинатче угландырып көрүнер. Ооң бүрүлеринде билдингир витаминнериң барык шуптузу болгаш ховар таварыжыр база хан тыптырынга элээн улуг ажыктыг фолиевый кислота бар. Шпинаттың бүрүлеринде пантотен кислотазы, пиридоксин, инозит, биотин база бар. Бо бүгү бүдүмелдер организмге улуг ужур-дузалыг. Шпинаттың бүрүлеринде минералдыг дустар кончуг элбек. Эрте дүжүт бээр талазы-биле Вирофле, Исполинский, Ростовский, Голландский деп сорттары алдаржаан.

Редистерден дүрген быжарлары: Сакс сорту, Рубин. Ногаа чочак-тараазының эрте быжар сорттары — Де-Грамм, Генри болур. Олуртkан соонда ийи неделя болгаш ажыглап болур кресс-салат болунуң дүрген быжары-биле кайгамчыктыг. Салат горчицазының бүрүлери ооң дөрт хонук хире орайтаар.

Бистиң сүмелеп турарывыс эрте быжар ногаалар кадык улустуң шуптузунга ажыктыг. Ынчаарга эмнелге талазы-биле тускай диэталыг чем чиирин айыткан кижилер үстүнде айыткан ногааларны эмчининг сүмези-биле ажыглаар ужурлуг.

РЕСПУБЛИКАНЫҢ САНИТАР-ЧЫРЫДЫЫШКЫН БАЖЫҢЫ.

Республикага АГААР-БОЙДУСТУН байдалы

Бөгүн республикага шокар булуттарлыг хүн болур, чамдык черлерге кыска чаашкыннар чаар. Кызылга чаашкын шоолуг эвес. Димирөзшкин болуп магатчок. Хат өйтавында, ынзы-бүрү чүк угланыышкынныг. Агаарның температуразы: республикага—21—29, а Кызылда 27—29 градус чылыг.

Редакторнуң орлаанчызы Д. О. БЕГЗИ.

Кинотеатрларга

июль 26-да

«НАЙЫРАЛ»: «Чоруп-ла турдувус» 10, 12, 2, 4, 8, 10 шактарда.

«КАА-ХЕМ»: Уругларга программа 10. «Ангы-аңгы хуу-салыкнар» 7.15. «У французских каминов» 11.15, 1.15, 3.15, 9.15 шактарда.

«ЕНИСЕЙ»: «Өлүм чок чоруктун оваа» 2.30. «Ол бүгүге чай буруулуг болган» 4.30, 6.30. «Оожум Дон» (ийиги сериязы) 8.30 шактарда.

«ВОСТОК»: «Төрээн чуртундан ыраакта» 1.15, 5.15. «Ашак-кадай болушканы ындыг-ла кончуг эвес болган» 3.15, 7.15, 9.15 шактарда.

ЧАЙГЫ КИНОТЕАТРГА: Мультипликациялар 10. «Ол шамын хүнүнүң бүдүүзүнде болган» 5, 7, 9 шактарда.

РЕДАКЦИЯНЫҢ АДРЕЗИ: Кызыл, Щетинкин-Кравченко кудумчузу бажың, № 3. ТЕЛЕФОННАРЫ: редакторнуң 24—63, редакторнуң орлаакчызының болгаш харысаалгалыг лежурныйның 35—24, пропаганда кылдыгының 23—54, харысаалгалыг секретарьның 23—35, көдээ ажыл-агый кылдызының 25—38, партийжи амыдырал кылдызының 37—13, иштики информация кылдызының 20—60, чагаа болгаш совет тургузуг кылдистериниң 21—27, үлетөүр болгаш транспорт база культура амыдырал кылдистериниң 22—64, бухгалтериянның 31—75, корректорларның 21—47. Солуң келбейн барганда 32—75 телефонче долгаар.

ТС—01305. Культура министерствозунуң типографиязы

БҮГҮ ЧУРТТАРНЫҢ ПРОЛЕТАРИЯЛАРЫ, КАТТЫЖЫҢАР!

1923 чылда үндезилеттингеп

ШЫН

СЭКП Тыва обкомунуң, Тыва АССР-ниң Дээди Совединиң болгаш Министрлер Чөвүлелиниң органы

1963 ч.
ИЮЛЬ
27
СУББОТА
№ 177 (5581).

Өртээ 2 көп.

Харылзааның чепсектери — идеологтуг улуг күш

Чурттуң улус амыя-агыйының тус-тус адырларын оперативтиг удуртурунга болгаш партияның идеологтуг сорулгаларын калбак масса-ларга пропагандалап нептередиринге улуг роль харылзааның янзы-бүрү чепсектери — радио, телефон, телеграф болгаш почта ойнап турар. Ылаңгыя бистиң аныяк республикавыстың экономиказын болгаш чонның культурлуг амыдырал чурттал-газын шалыпкын хөгжүдерингé харылзаа чепсектериниң үшүр-дүзүзы өнза улуг. Республиканың харылзаа ажылдакчылары бот-тарының мурнунда салдынган чугула сорулгаларны шиитпирлээр талазы-биле бирги чартык чылда чамдык чедишкиннерни чедип алганнар.

Бүгү-ле районнар төптеринге почтаны хүн бүрүде чедирип турар, радио точкаларының саны эртнен чыл-биле дең-нээрге, он хуу кал-барган, харылзаа органнары күрүне-ге орулга киреринiң планын нигизи-биле амыр күүсетнеп. Район-нарда харылзаа салбырларының аразында калбарган социалистиг чарышка эң дээре көргүзүглерни Сарыг-Септиң, Шагаан-Арыгның ха-рылзаа контораларының коллектив-тери чедип алган. Харылзаачылар-ның 48 бригадалары коммунистиг күш-амылдың деп ат дээш демисе-жип турар, а 12 бригадалар ол хүн-дүлүг атты чедип алган. Боттарынга онаашкан даалгаранын коммунистиг ёзу-биле көрүп, амылдың бедик культуразын чедип ап турар мурнакчы кижилер республика харылзаа-чыларының коллективтеринде эвээш эвес. Оларга хамыктың мурнунда монтёрлар Х. Данзын-оол, М. Бухтуев, И. Сайгутин, оператор О. Сагды (Кызылдың харылзаа салбыры), почтальон А. Жердинская (Тошу), телефонист Е. Байгажакова (Өвүр), телеграфист О. Горшкова (Сарыг-Сеп) болгаш өскелер-даа хамаарыжыр.

Чартык чылда чедип алдынган чедишкиннер-биле чергелештир республиканың харылзаа органна-рының амыялында улуг четпестер бар. Районнар аразында телефон шуугумунуң капитал септелгезин чорударының чартык чыл планы күүсеттинмээн, телеграммаларны өзалдадып чедирер таварылгаларның саны эртнен чылдың ол-ла үези-биле дең-нээрге көвүдээн, көдээ черлерни, ылаңгыя колхозтарның фермаларын, хөвү турлагларын радиомударыны аажок оожум чоруттунуп турар. Барын-Хемчик, Өвүр, Тес-Хем болгаш өске-даа районнарда хойну бригадаларны, хөвү турлагларын радиомударынче кичээнгей ношкан салдынып турар. Республикага бирги чартык чылда көдээ черлерни радиомударының планы чүгле 31 хуу күүсеттинген чорун, СЭКП Тыва обкомунуң бешки пленумунуң шиитпирин амыдыралга боттандырарынче харылзаа органнарының удуртуучулары чогуур кичээнгей салбаанының хереченизи-дир.

Бирги чартык чылдың төнчүзүнде парлалга чагылгаларын чаартыр талазы-биле чугула амыл органзас чок байдалга эртнен. Кызыл хоорайның № 6 почта салбыры ол амылды мырыңай чоруттаан, оон түңнелинде алгы заводунуң чоогунда кварталдарда солуун чагылгазының саны амгы үеде барык чартык кезиинге чедир эвээжээн. Кызыл-Мажалыктың, Чадаананың, Самагалдайның харылзаа конторалары чагылгалар чаартырының планын тустузында 50—55 хуу кылдыр күүсеткилээн.

Көдээ черлерде почта чедирилгезинде улуг четпестер бар. Чижээ, Бии-Хем районнуң «Өвөк» совхозу салбырларже почта чедирер почтальонну тускайлаваан, ынчангаш чеди салбырларга чагылгалар чамдыкта ай-айы-биле четпейн баар фактылар эвээш эвес. Шак-ла ындыг байдал Барын-Хемчик, Улуг-Хем районнарның чамдык черлеринде база бар. Кызылдан районнар төптеринге почтаны хүннүң-не чедирип турар, а районнар иштинге почта үр саадаар чоруктар хөй. Ол дээрге харылзаа салбырларының удуртукчуларының четпес амылының түңнели-дир. Көдээ черлерже почта чедирилгезин эжимидиринче парткомнар болгаш райкүүскомнар кичээнгейни күштелдирзе чогуур.

Республиканың харылзаа органнарының техниктиг четпегленишкини амгы үеде дыка бедээн. Ынчалзажок тускай мергежилдиг кадрлар чедишпее чорук, харылзаа чепсектерин эки амыгларына шаптыктап турар. Чижээ, Хандагайтының харылзаа конторазында телеграфтың болбаазырактай аппарадын тургускан, ол хирезинде аңаа амылдап билир тускай мергежилдиг кижи чогундан телеграмманы амдыгаа чедир телефон дамчыштыр чорудуп турар. Республиканың харылзаа конторалары-ның начальниктери болгаш оралакчылары 20 амыг кижи бар, а оларның иштинден харылзаа талазы-биле тускай эртемниглер чүгле дөрт болуп турар. Чамдык харылзаа конторалында тускай мергежилдиг кадрлар мырыңай чок. Республиканың харылзаа эргелелиниң удуртуучулары кадрлар белеткээринче кичээнгейни күштелдирер үе келген. Ылаңгыя национал кадрларны белеткээриниң курузун организастаары чугула. Ол ышкаш билиг бедидеринче база бот-өвредилгеже кичээнгей салза чогуур.

СЭКП обкомунуң чоокта чаа болуп эрткен пленумунга болгаш Тыва АССР-ниң Дээди Совединиң дөртку сессиязынга хүлээп алдынган амыдыралчы чугула шиитпирлерни боттандырарынга улуг рольду ойнаар хүлээлгелиг харылзаачылар моон соңгаар амыдында бар четпестерни чайладып, көдээ черлерни радиомударынче, парлалга чагылгаларын чаартырынче, почта чедирилгезин чүрүмүдарынче, чонның харылзаа хандырылгазының культуразын сонсаал чок бедидеринче кол кичээнгейни угландырар умуруг.

Акы-дуңма найырал быжыгып турар

Н. С. Хрущевтуң болгаш Л. И. Брежневтиң байырлыл чагаазы

Эштер Н. С. Хрущев биле Л. И. Брежнев Куба Республиканың удуртукчу ажылдакчылары эштер Фидель Кастрога болгаш Освальдо Дортикос Торрадога байырлыг чагаа чорудуп, республиканың революстуг байырлалы—национал тура халыышкынның он чыл ою-биле холбаштыр чүректиң ханыындан байырны ында чедирип турар.

Ам хосталганың маадырлыг ортулуу болуп берген ортулукка он чыл-дың мурнунда чаа амыдырал дээш демиселдиң чалбыыжын кыпсып үндүрген шылгарангай революсчу эш Фидель Кастрога баштаткан куба улустуң туруштуг болгаш эрес-маадырлыг чоруун совет кижилер магадап турар деп. чагаада чугаалап турар. Ам бо үеде Куба Республиканың делегей байдалы кажангыындан-даа артык быжыккан. Куба революциянның тинилелиг базымын соксадыр азы саададыр дээр АБШ-тың агрессчи империалистиг бөлүктериниң орлаңгыышкыннары куба чазактың быжыг туружунуң, куба улустуң дайынчы сырый каттышканының. Совет Эвилелиниң акы-дуңма эп-сеткил каттыштырылгазының, а ол ышкаш социалистиг чурттарның болгаш тайбыңга ынакшылдыг улустарның политиктиг болгаш мораль күүдүлүг деткимчезиниң ачызында чедимче чок болуп бууран дүшкен. Экономиктиг болгаш культурлуг тургузушкуннуң айтырыгларынга улам улуг кичээнгейни көрүндүрер арганы куба улуска берип турар таарымчалыг байдал тургустунган. Куба удуртукчулар болгаш Кубаның улузу чурттуң ажыл-агыйын көдүреринiң нарын айтырыгларын улуг энергия-биле шиитпирлеп турар, ол болза Кубага социализмни тургузарының чугула чүүлү болур.

Совет Эвилелин болгаш Кубаны каттыштырып турар акы-дуңма найырал болгаш кады ажылдажылга хүн келген тудум-на быжыгып турарын чагаада демдеглеп турар. Оон чайыннанчак хереченин болза, чоокта чаа эш Фидель Кастронуң ССРЭ-ге кылган найыралчы аян-чоруу болган.

* * *

ССРЭ-ниң даштыкы херектер министри А. А. Громыко Куба Республиканың революстуг байырлалы-биле холбаштыр байырлыг телеграмманы Куба Республиканың даштыкы херектер министри Рауль Роа Гарсиага чоруткан.

(СЭТА).

Агаарга, космос делгеминге база суг адааңга ядролуг чепсектиң шенелделерин хоругдаар дугайында КЕРЭЭ

Совет Социалистиг Республикаларның Эвилелиниң, Великобританияның болгаш Соңгу Ирландияның каттышкан хаан черинiң, Американың Каттышкан Штаттарының моон адааңда «эге-баштайгы киржикчилер» деп адаттынып турар чазактары,

чепсегленишкинни эңдере бүдүрер чоруктуң чок кылыр болгаш чепсектиң бүгү-ле хевирлерин, оон иштинде ядролуг чепсекти-даа бүдүреринге база шенелделерин кыдырынга идиглиг болур чоруктуң чайладыр ужурлуг, чепсегленишкинни Каттышкан Нацилалар Организациязының сорулгаларынга дүүштүр делегейниң шынгыы контролю-биле бүгү-нинiи болгаш бүрүн дүжүрериниң дугайында дугуржулганы аң-не дүрген чедип алырын бодунуң кол эчис сорулгазы кылдыр чарлавышаан,

ядролуг чепсектиң бүгү-ле шенедле чазыдырышкыннарын мөңгезинбиле соксадырын чедип алырынче түткүвүшаан, ол сорулга-биле чугаалажышкыннарны ұламчыларынга шиитпирлиг болбушаан база кижини долгандыр туруп турур чүүлдерниң радиоактивтиг бүдүмелдер-биле хорадаттынарын чок кылырын күзевишаан, дараазында чүүлдерниң дугайын дугуржуп алган:

I ЧҮҮЛ

1. Бо керээниң киржикчи бүрүзү бодунуң юрисдикциязының азы контролунуң адааңда турун турар кандыг-даа черге ядролуг чепсектиң кандыг-даа шенелде чазыдырышкыннарын болгаш өске кандыг-даа ядролуг чазыдырышкыннарны хоругдаарын, чайладырын болгаш болдурбазын хүлээнип тур:

а) агаарга; космос делгемин киириштир, агаар кызыгаарының даштынга; девискээр сугларын болгаш ажык далайларны киириштир, суг адааңга; база

б) бир эвес ындыг чазыдырышкын, юрисдикциязының азы контролунуң адааңга ук чазыдырышкынны чоруткун турар күрүненiң девискээр кызыгаарларының даштынга радиоактивтиг тоглаашкыннарының кээп дүжерин болдуруп турар болза, өске кандыг-даа чүүлдерге шенедлени кызбас. Ынчаарга чер адааңга кылыр бүгү-ле ындыг чазыдырышкыннарны мөңгезин-биле хоругдаарынче аппар чыдар, бо керээге эге тайылбырда киржикчилерниң медеглээни, чарарынче оларның чүткүүр апаары ол керээни чарарынга бо иштики пунктунуң чүүлү когарал чедирбес ужурлуг дээрзин барымдаалап турар.

2. Бо керээниң киржикчи бүрүзү. бо чүүлдүң 1 пунктузунга айыткан чүүлдериниң кайызынга-даа чоруттунар апаар ийикпе, азы ол 1 пунктуда айыттынган ужуктарлыг болур апаар, ядролуг чепсектиң кандыг-даа шенедле чазыдырышкыннарын болгаш өске кандыг-даа ядролуг чазыдырышкыннарны кайы-даа черге чорударынга идиглиг болурундан, деткиринден азы кандыг-бир киржилгелиг болурундан дааталаазарын удам ынай хүлээнип тур.

II ЧҮҮЛ

1. Бо керээниң кайы-даа киржикчизи бо керээге чазалганы санандан болур. Санандаан кандыг-даа чазалганың текстизин депозитар-күрүнелер киирер, олар ону керээнiң бүгү киржикчилеринге чорудуп баар. Оон соонда, бир эвес ону керээнiң киржикчилериниң үштүң бири азы оон-даа хөйү негээр болза, депозитар-күрүнелер конференция чыыдыргаш, ындыг чазалганы чугаалажып көөру-биле керээнiң бүгү киржикчерин олар анда чалап келиирер.

2. Бо керээге кандыг-даа чазалганы, керээнiң эге-баштайгы бүгү киржикчилериниң бадылаашкынын киириштир, керээнiң бүгү киржикчилериниң бадылаашкыныңың хөй нуруузу бадылаан турар ужурлуг. Керээнiң эге-баштайгы бүгү киржикчилериниң күштүг болдуруп бадылаан бижиктерни киириштир, керээнiң бүгү киржикчилериниң хөй нуруузунуң күштүг болдуруп бадылаан бижиктерин шыгжаары-биле дужааган соонда, ук чазалга керээнiң бүгү киржикчилеринге күштүг болур.

III ЧҮҮЛ

1. Бо керээ бүгү-ле күрүнелерниң аңаа ат салырынга ажык болур. Бо чүүлдүң 3 пунктузун ёзугаар керээ күштүг болуп киргижеге чедир, бо керээге ат салбаан кандыг-даа күрүне аңаа кайы-даа үеде каттыжып болур.

2. Керээге ат салган күрүнелер бо керээни бадылаар ужурлуг. Бадылаан грамоталарны болгаш каттышкан дугайында документилерни керээнiң баштайгы киржикчилери — күрүнелерниң кадагалап шыгжаары-биле ам томуйлаттырып турар чазактар — Совет Социалистиг Республикаларның Эвилелиниң, Великобританияның болгаш Соңгу Ирландияның каттышкан хаан күрүнезиниң, Американың Каттышкан Штаттарының чазактарынга кадагалалыры-биле дужаар ужурлуг.

3. Бо керээни баштайгы бүгү киржикчилер ону бадылаанының болгаш бадылаан грамоталарның кадагалалынга оларның дужаганының соолунде күштүг болур.

4. Бадылаан грамоталарны азы каттышкан дугайында документилерни бо керээ күштүг болуп эгелээн соолунде кадагалалга дужааган турар күрүнелерге олар бадылаан грамоталарны азы каттышкан дугайында документилерни кадагалалга дужааган хүнүнде ук керээ күштүг болуп эгелээр.

5. Кадагалап шыгжаар чазактар болза, ат салышкын бүрүзүнүң үезинiң, бадылаан грамота бүрүзүн болгаш каттышкан дугайында документини кадагалалга дужааган үезинiң дугайын, бо керээнiң күштүг болуп эгелээн үезинiң дугайын, конференцияны чыыдырар дугайында кандыг-даа негелделарын алган үезинiң дугайын, а ол ышкаш өске-даа медээлерниң дугайын бо керээге ат салган болгаш каттышкан бүгү күрүнелерге доп-дораан дыннадыл турар.

6. Кадагалап шыгжаар чазактар бо керээни Каттышкан Нацилалар Организациязының Уставының 102 чүүлү-биле дүүштүр бадылаан турар.

IV ЧҮҮЛ

Бо керээ хуусаа чок болур.

Бо керээниң киржикчи бүрүзү болза бодунуң күрүне тускай догунналгының боттандырар чурумну ёзугаар, бир эвес бо керээнiң утказынары-биле холбашкан онза байдалдар оон чуртунуң дээди эрге-ажыктарын айыылдың аңаанга тургускан деп ол шиитпирлээр болза, керээден үнер эргелиг. Ындыг үнүүшкүнүң дугайын керээнiң өске-даа бүгү киржикчилеринге үш ай бурунгаар дыннадыр ужурлуг.

V ЧҮҮЛ

Оруу болгаш англи текстилери бир дөмей күштүг бо керээни кадагалап шыгжаар чазактарның архивтеринге кадагалап шыгжадыры-биле дужааган турар. Кадагалап шыгжаар чазактар бо керээни болур-чогууру-биле шынзыткан хоолгаларны керээге ат салган болгаш аңаа каттышкан күрүнелерниң чазактарынга чорудуп баар.

Моон аңаанда күрүнелерниң болур-чогууру-биле бүзүреттирген төлээлекчилери бо керээге ат салган.

Муң тос чүс алдан үш чылдың..... хүнүнде Москвага үш хуу кылдыр бижээн.

Великобританияның болгаш Соңгу Ирландияның каттышкан хаан күрүнезиниң чазааның мурнундан

Американың Каттышкан Штаттарының чазааның мурнундан

ДЫННАДЫГ

АБШ-тың президентизиниң болгаш каттышкан хаан күрүнезиниң тускай төлээлекчилери — АБШ-тың күрүне секретарының политиктиг айтырыглар талазы-биле оралакчызы У. А. Гарриман болгаш лорд-чөвүлелдиң даргазы болгаш каттышкан хаан күрүнезиниң эртем айтырыгларының талазы-биле министри лорд Хэйлшем боттарының чөвүлекчилери-биле июль 14-те Москвага келген. Дээргi Гарриманы болгаш лорд Хэйлшемни ССРЭ-ниң Министрлер Чөвүлелиниң даргазы Н. С. Хрущев хүлээп алган. Ядролуг шенелделерни соксадыры-биле холбашкан айтырыгларны болгаш бот-боттарының сонуургап турар өске-даа айтырыгларын чугаалажып көрген элээн хөй ужуражышкынынарның баштайгызы Н. С. Хрущевтуң даргалаашкыны-биле июль 15-те болган. ССРЭ-ниң Даштыкы херектер министри А. А. Громыко-биле чугаалажышкынныар июль 16-дан 25-ке чедир үргүлчүлээн. Ол ужуражышкынынарның үезинде төлээлерниң баштыннарынга оларның чөвүлекчилери дузалап турган.

Чугаалажышкынныар ажыл-херекчи чылыг байдалга болуп эрткен. Агаарга, космос делгеминге болгаш суг иштинге ядролуг чепсектиң шенелделерин хоруур дугайында Керээниң бижимели дугуруштунган. Керээниң бижимелин бо дыннадыгны парлаары-биле кады тускай парлап үндүрүп турар. Керээни июль 25-те А. А. Громыко, дээргi Гарриман болгаш лорд Хэйлшем парафирлээн*) Дээргi Гарриман биле лорд Хэйлшем болгаш оларның чөвүлекчилери боттарының чазактарынга чугаалажышкынныарның дугайын илеткээр болгаш керээниң парафирлээн бижимелдерин ламчылып баары-биле чоокку үеде Москвадан чоруур деп турар. Керээге ат салышкыны чоокку үеде Москвага болур.

Үш чурттарның төлээлериниң баштыннары ядролуг чепсектиң шенелделерин хоруур дугайында керээ делегейниң дүүшкүүрлүг чоруун чавырыдырарының болгаш тайбының быжыглаарының талазынга баштайгы чугула базым болурунга чөпшээрежип, бо угланышкынга моон соңгаарты дешилге чедип алдынар дээрзинге идеген турар.

Соңгу-атлантика керээзиниң организациязының киржикчилери биле Варшава керээзиниң киржикчилериниң аразынга халдашпае дугайында керээ дугайында совет санаалы үш чурттарның төлээлериниң баштыннары чугаалажып көрген. Бо чугаалажышкынныарның дугайын ийи организацияларда боттарының чогуур эвилелчилеринге дыннадырын болгаш дугуржулганын бүгү киржикчилеринге таарымчалыг болур үүлдүү чедип алыр сорулга-биле бо айтырыгны чугаалажып көөрүн үргүлчүлээр дугайын олар-биле сүмележирин үш чазактар бүрүнү-биле чөпшээрешкен. Дүшкүүрлүг чоруктуң чавырылдырарынче уланган өске-даа хемчегларның дугайында санал-оналдарның кыска солчулгазы база болгулаан.

*) Керээниң бижимелин чүүлдүзүнүн көрүп турарының демдээ кылдыр боттарының аттарының эге үжүктерин салган.

Кажан делегей керээзин төлээлеткен талааларның аразынга бүрүн дугуруштунган, ынчалза-даа ук керээни чарып турар чазактарның ат салыры иегеттинип турар таварылгада ону кылып турар.

Малга хөй чемни белеткээри — хөй эътти, сүттү алыры ол

* *

Каа-Хем районнуң Бүрен-Аксы сес чыл школазының өвереникчилери чайгы дыштанылгазының хүннерин халас ытпаан дизе чазыг болбас. Оларның бичиилери колхозтуң хөреңгизи-биле тургускан пионер лагеринге чайлааннар. Ол лагерни колхоз төвүнден ырак эвесте, биче чаштар дыштанырынга кончуг таарымчалыг черде тудуп маан, аъш-чемнин, чурттаар черин колхоз тудуп тургускан. Чоокку хүннерде ол лагерь байырлалдыы-биле хагдынар, а ам уруглар база-ла колхозтуң хөреңгизи-биле тускай машиналыг, республика найысылапынче болгаш оон чоогунда солуун черлерни көөру-биле экскурсиялап аъттаныпканнар.

Ол дээрге — эге класстарның өвереникчилери-дир. А элээди школачылар дыштанылгазының үезинде төрээн колхозунуң янзы-бүрү амылынга миржип, база-ла багай эвес дыштанып турар. Ногаа бригадазынга амылдап, хой кыргыжып, свёкла болгаш картофель чашпаны аштажып — янзы-бүрү ажылдарны олар кылчып келгеннер. Ол дээрге ёзулуг амыктыг эки дыштанылга-дыр.

ЧУРУКТА көрүп турарыңар хөглүг-омак бөлүк школачылар болза, «Кызыл тук» көдээ ажыл-агый артелиниң Белбейде сигенчи звенозунда амылдап турар эң чалыы сигенчилер-дир. Оларның борта амыы улуг: көпээн сөөртмен аъттар башкарар, аът дырбаажы-биле сиген бөлдүрер, көпээн баглаар дээш кандыг ажыл ында чок дээрии! Ол бүгү амылдарга боттарын дадыктырбышаан, боттарының ада-иелеринге, ажы-дуңмаларынга улуг дузаны олар чедирип келгеннер. Күш-амыялчы эрес дузаларынга колхозчулар өөрүп четтиргенин илередип турар.

Сөзү болгаш фотозу С. НАМЧЫЛАКТЫҢ.

* *

„Искраның“ сиген шөлдеринде

БАЖЫҢ-АЛААК. (Телефон-биле). Чөөн-Хемчик районда «Искра» колхоз малынга чем белеткээр ажылды организастыг чорудуп турар. Чайлаг-Алаак, Коъш-Дыт, Арыг-Бажы шөлдеринде хой ажылының бригадалары, Хаактыг-Ажыкта трактор-ховү бригадазы ажылдап кирген. Сүт-бараан фермазының коллективи Кара-Талда кезип эгелээн.

Колхозтуң кайы-даа ажыл участогунда амгы кичээнгейни мал чемни белеткээринче угландырган. Сиген ажылында интизи-биле 70 ажыг кижи хаара туттунган, оларда кестирер 6, бөлдүрер 4 трактор, 2 аът машиназы болгаш 2 аът дырбаажы быжыглаттынган, хол кадыырлыг 30 ажыг кижи бар.

Колхоз бо чылын 1370 тонна сиген белеткээр планныг, ону чедишкиниг күүседиp болурунуң бүгү аргалары бар. Техниканы бүзүрүкчүлүг ажыглавышаан, кижилериниң күжүн шын организастааны-биле каш-ла хүн безин 150 хире гектарның сигенин кескен, 330 ажыг центнерни 8 сараат кылдыр тургускан. Ажылдың фронтузу улам кылбарып турар.

Интизиниң малынга 6000 тонна шыктыг чем белеткээр сорулганы чедишкиниг күүседиринге колхозчулар база бүзүреллиг ажылдап турар. Олурталганы агротехниктиг негелде ёзугаар чорутпушаан, чайгы ажаалданы эки организастааны-биле 875 гектарда кукурузаның амгы үнүзү чаагай дүжүттү илередип турар.

Чарыш оларны сорук киирген

ХАНДАГАЙТЫ. (Телефон-биле). Өвүрүнүң «Торгалыг» колхозунуң ажыл-ишчилери сиген кезилдезин түлүктеп эгелээн. Трактор-ховунуң болгаш хой бригадаларындан 140 ажыг кижи кирген. Олар баштайгы хүннерде кестинген 357 гектарның сигенин бөлген, ногаан сарааттар улам-на немежип турар.

Сүт-бараан фермазының келдективи база кирипкен. Колхоз баштаар чери болгаш парторганизация бүгү күштү сиген ажылынче улама хаара тудуп, 6000 тонна бөдүүн, 5200 тонна шыктыг чемнерни белеткеп алырынче боттуг хемчеглерни организастап турар.

Колхозтуң сиген шөлдеринде 7 трактор болгаш 9 аът машиназындан ангыда, хол кадыырлыг 58 кижи ажылдап турар. Техниканы бүзүрүкчүлүг ажыглавышаан, дүүнгүзүнден бөгүн, а даарта оон-даа бедик көргүзүглүг болурунга чарышты звенолар аразында калбарткан.

ЭКИ ДҮЖҮТТҮГ

Улуг-Хем районнуң совхозунуң кол сиген шөлү — Көк-Чыраа бо чылын кайгамчык эки дүжүттүг болган.

Сиген шөлдеринде Көк-Чырааның болгаш Арыг-Бажының ийи салбырлары ажылдап турар.

Көк-Чырааның сиген ажаан алыкчылары ажылды эң-не организастыг болгаш шалыпчы деңнел-биле чорудуп турар. Олар 4 звеноларда үстүп алгаш, аразында социалистиг чарыштыг, хайныышкынныг ажылдап турарлар.

Эрткен он хонуктарда 261 га черниң сигенин кезип, оон 105 газын бөлүп, 120 тонна сигенни сарааттап алганнар.

Балчый Хеймер-оолга удурткан звено чоокку хүннерде 70 ажыг тонна 29 сарааттарны тургузуп, звенолар аразында чарыштың бирги черинде чорун турар. Ол-ла звенода 65 харлыг Донгак Чамзырыңга удурткан сарааттакчылар хүн нормазын 130—140 хуу күүседип, эки шынарлыг сарааттарны тургузуп турарлар.

Трактор машиналары-биле сиген кестирер Болдар Даваага удурткан звено хүн бүрүде 18—20 га черни кестирип, звенолар аразында шилчнир кызыл тукту быжыг тудуп турар. Ол ышкаш Т. Маадыр-оол хүн нормазын ажыр күүседип келген.

Хол кадыыры-биле сиген кезип турар Д. Биржей, Д. Биче-оол, сараат салыкчылары Х. Аймы, Д. Чамзырын, көпээн салыкчылары М. Седен, С. Начын-оол, бөлүкчүлер Б. Мянчеймаа, Ш. Кызыл-оол, М. Темир-оол олар 1,5 норманы күүседип турар.

Арыг-Бажы салбырның сигенчилери эрткен хүннерде 176 га черниң сигенiң кестиргеш, 45 тоннаны сарааттаан. Тракторист Ховалыг Хунажык, көпээн сөөртүкчүлери А. Ангакпан, Д. Доржуй-оол олар мурнакчылар болуп турарлар.

Ынчалза-даа мал чемни белеткээринче күштер долузу-биле хаара туттунмаан, бригадаларга күш-ажылды эки организастаарынче совхозтуң дирекция чери, партком, салбырларның эргелекчилери чогуур кичээнгей салбайн турар. Масса-политиктиг, культура-массалыг ажылдар, лекция номчулгалары, бесседалар чоруттунмайн турар.

Арыг-Бажы салбырда күш-ажылдың организастыы дыка кошкак тургустунган. Чамдык сигенчилер хүнүн-не суурже чанып турар, ынчангаш чамдык хүннерде тракторлар анаа тура хүнзегилээр.

Үш дырбааштың чүгле чаңгызы ажылдап турар, кестинген сиген 7—8 хүннерде бөлдүнмейн, үреглиг чылдар. Кезиишкин-биле бөлүүшкүнүнүң аразында үр үзүктелишкин бөлүп, сигенниң шынары куду болуп турар. Бригадада чүгле 20 хире сиген бөлер айыырлар бар. Арыг-Бажы суурда 80—90 хире ажылдап болуп кижилер ажылче хаара туттунмаан.

Көк-Чырааның өлбек сигенин чидириг чокка, кыска хуусаала ажаан алырынче совхозтуң дирекциязы кичээнгей салып ажылдаза чогуур.

Д. МОНГУШ.

ТЫВАНЫҢ ПРОФЭВИЛЕЛДЕРИНИҢ АЖЫЛ-ХЕРЕКТЕРИ

(ПРОФЭВИЛЕЛДЕРИНИҢ КАТТЫШКАН VIII КОНФЕРЕНЦИЯЗЫНДАН)

Профэвилелдер чөвүлелиниң ажылының дугайында Т. Ч. НОРБУНУҢ илеткелинден

ТЫВАНЫҢ ПРОФЭВИЛЕЛДЕРИНИҢ каттышкан VII конференциязындан бээр будун чартык чыл хире уе эрткенин эш Т. Норбу бодунун илеткелинге демдеглээн. Ол быска хүүсаанын иштинде совет улустуң болгаш бистиң республиканың ажылчы чоннарының коммунизм тургузуушкунунуң херээнде чедип алган улуг чедиишкиннериниң дугайын илеткелчи чугаалаан.

Амгы уеде үлетпүр будүрүлгелериниң, транспорт, тудуг организацияларының база колхозтарының болгаш совхозтарның аразынга чартык чылда социалистиг чарыштың түннелдерин үндүрүп турар. Коммунистиг күшажыл дээш шимчээшкинниң киржикчилериниң саны өскен. Ам бисте ол шимчээшкинде Кызылдың электростанциязы, типография, кодээ ажылагый техниказының АТК-зы ышкаш өске-даа будун коллективтер киржип турар. Ол шимчээшкинде пинтизимбиле 6 муң кижи, азы чарышка киржип турарларының 30 хүүзү хаара түттунган. Профэвилелдериниң хөй-хөй комитеттери партия организацияларының удуртулгазы-биле, ажылагый, комсомол организацияларының удуртукчулары-биле кады социалистиг чарышты. коммунистиг күшажыл дээш шимчээшкинниң бедик деңнелде организастап турарының чижектерин илеткелчи көргүскен. Республиканың чамдык профэвилел организацияларының ажылчыннарны болгаш албан-хаакчыларны будүрүлге айтырыгларын шиитпирлээринче чедиишкинниг мобилизастап, коллективтерниң кежигүннерин кижизидерингге эки түннелдерни чедип ап турар. Кызылдың электростанциязының, «Чыраа-Бажы» совхозтуң ажылчын комитеди, № 1 АТК-ның месткому болгаш өскелер-даа оларга хамааржыр. Сөөлгү уеде «Тыва даг дүгү тудугнун» тудуг комитеди будунун ажылын экижиткен. Кызылдың электростанциязының месткому социалистиг чарышты организастарын экижидер талазы-биле алаан ажылдарны чоруткан. Коллектив коммунистиг күш-ажыл дээш чедиишкинниг демисежип турар. Чарышты организастаарын, оон түннелиин үндүрериң месткомга бадыраан тускай комиссия кылып турар. Чарыштың түннелдерин он хонгаш, ай санында цехтерге үндүрүп турар. Тимлекчиге директорлуң, партия, профэвилел организацияларының шилчиир йзыл тугун, а ийнги чер эзлээнде шилчип чоруур вымпелди тыпсып турар.

Бо коллективте үргүлүү ажыдап турар будүрүлге чөвүлел хураалын 1962 чылдың декабрьда тургускан. Бо чылдың июньда ол чөвүлел хурал партия-күрүне контролунга дуза көргүзериниң бөлүү-биле кады хураалаан, бирги котёлдуң бирги турбиназында капитал септелгенин план күүселдезиниң чорун турарының дугайында айтырыгны чугаалаашкан. Ол коллективте экономиктиг анализ биризу база эш-хүүзүнүң суду ажылдап турар, электростанциязының коллективи 1962 чылда болгаш бо чылдың бирги чартыында бүгү будүрүлге планнарын ажыр күүсеткен. Ынчалза-даа коллективтиң ажылында четпестер бар, иланғыл бо чылын хоорайның электри чыры-биле хандырарын 2 удаа үскен.

Плеткелчи республиканың профэвилел организацияларында будүрүлге-массалыг ажылда четпестерни чугаалаан. Хөй-хөй будүрүлге чергелери будүрүлге планын күүсеткээн. Чижээ, 1962 чылда 5 будүрүлгелер, бо чылдың бирги чартыында 8 будүрүлгелер: «Тыва даг дүгү тудугнун» дузалаар будүрүлгелер комбинады, «Кызыл тудуг» тудуг эргелели, тууйбу заводу, Сарыг-Сеп, Тожу райүлетпүр комбинаттары, Кызылдың, Чадаананың залган дээрбелери, «Сельхозтехника каттыжышкыны» будүрүлге планын күүсеткээнер. Ол будүрүлге чергелеринде 755 муң рубльдиң нийти продукциязын чедип бербээн, ол чорук республика нийтизи-биле бирги чартык чылда нийти продукция будүрүп үндүрериниң планын күүсеткээннеге салдарын чедирген. Бо талазы-биле план чүгле 99,3 хүү күүсеттинмеген, республика 73 муң рубльдиң үлетпүр продукциязын чедип бербээн. Республикага капитал салышкынарының планы 1962 чылда 90,1, бо чылдың бирги чартыында чүгле 73,3 хүү күүсеттингеп.

Чылдың бирги чартыында капитал салышкынарын планының күүселдези «Тыва кобальт тудуг» тудуг эргелелиниге, коммунал ажыл-агый министерствозунга, чоннуң амыдырал-хандырыкка эргелелиниге, «Тыва тудуг» тудуг эргелелиниге эң дора болган.

Ийнги кварталдың план күүселдези база-ла куду, азы нийтизи-биле 76,3 хүү болуп турар. Эрткен чылга деңнээрге тудуг-монтаж ажылдарының хемчээли 682 муң рубльге эвээжээн.

Бо чылдың бирги чартыында чуртталга тудуушкунунга капитал салышкынарның планы 87,8 хүү, а чуртталга шөлүн ажыглалга киирериниң планы чүгле 43,4 хүү күүсеттингеп, азы 10 муң 138 дөрбелчин метр шөлдү күрүне планынга доктаалттынганынган эвээшти ажыглалга киирген.

Тудуг планын күүседир талазы-биле байдалда ол четпестериниң чылдагаанарын илеткелчи тодаргай чугаалаан. Ол чылдагааннар болза: бир талазында, чамдык тудуп турар объектилериниң смета-төлевилел документацияларының чок болуп турарында, өске талазында, тудугжулар оргүзүнда күш-ажылды четпес организастап, кижизидилге ажылын кошкак чорудуп турарында болуур.

Республиканың кодээ ажыл-агыйында удуг четпестерге илеткелчи доктаалган. 1962 чылда тараа культураларының дүжүүд оон мурнундагы чылга деңнээрге 2,5 центнер, кызыл-тастың —3 центнер кудулаан. Эрткен чылын 1961 чылга деңнээрге тараапы 11,9 муң тонналы эвээшти будүрген.

«Өөк», «Бардык», «Таэли», «Сукпак», «Тыва» совхозтарда профэвилелдериниң ажылчын комитеттери, совхозтар директорлары болгаш кодээ ажыл-агыйның тускай эртемнигдери чогуур агротехниктиг хемчегдерни чоруттайн, кодээ ажыл-агый культураларын чазын андырган черлерге тараан. Ол болгаш өскеже совхозтарга минералдыг болгаш органиктиг чемнишчидилгелерни шелдерге төкпейн, харазының шынар чок сайзыралып турар. Суггеттыг черлерни каггандынган суггарыгга четкилерни үрелип турар, бок үнүштер-биле демисеедп багай чорудуп турар. Шык доктаадыр талазы-биле хемчегдер барык чорбастаан. Дүжүт ажаан алышкынынга белеткел болгаш сиген кезидези республикада дыка оожум чоруп турар.

1962 чылда республиканың совхозтарынга малдың баш санын өстүрер, оон продуктулуун бедидер талазы-биле план база күүсеттинмээн. Чижээ, 1962 чылда саар инек бүрүзүнден совхозтарга 1350 литрни сүт саар тургаш, 1340 литрни сагган, азы инек бүрүзүнден-не 10 литр сүттү чедир албаан.

Кодээ ажыл-агыйда күш-ажылды организастап турары бистее ам-даа багай, мал ажылында хол-биле кылыр аар ажылдарны механизастап турары куду. Чижээ, 1962 чылда «Межегей» совхозка мал ажылында продукция единицазынга ол чаргылдалар мындыг болган: 1 центнер сүт будүрериниге планнаанынган 0,7 кижи-шак, 1 центнер хаван эъди будүрериниге 17 кижи-шак, 1 центнер дүк будүрериниге 74 кижи-шак хөй болган.

Мал ажылында будүрүлге көргүзүгдериниң күүсеттинмейн турарының чылдагааны болза, ажыл-агыйларның удуртукчулары болгаш профэвилел комитеттери малга быжыг чем суурну тургузарыгче багай кичээнгейни салып турарында деп, илеткелчи чугаалаан. Малчыннарның иланғыл хойжуларының культура-амыдырал хандырыгазында четпестер хөй. Танды, Улуг-Хем, Бии-Хем районнарның ажыл-агый болгаш профэвилел организацияларында малчыннарның амыдырал байдалын экижидер талазы-биле СЭКП обкомунуң пленумунуң шиитпирин четпес күүседип турар. Бии-Хем районга малчыннарга 42 чуртталга бажыңнары тудар деп планнаан турда, чүгле 2 бажың туттунган. «Найырал» совхозтуң хойжуларының хөй кезии өгледе болгаш эрги казанак бажыңчыгаштарда чурттап турар.

Ажылчы чоннарның коммунистиг кижизидилгезиниң херээнге культура-чырыдыышкын албан черлери улуг рольду ойнап турар. Бистиң республиканың клубтарының болгаш кызыл будуннарының хөй кезии багай эвес дериттингеп, олар музыка, культура болгаш спорт херекселдерлиг. «Шекпээр», «Тиилелге» совхозтарда болгаш Кызылдың пассажирлер АТБ-зының клубтарының эки ажылын илеткелчи демдеглээн.

Амгы уеде республикада бот-тывынгыр уран чүүлдүң 274 болгумнерин тургускан болгаш олар ажылдап турар. Бо чылын областың профэвилелдер чөвүлели Культура министерствозу-биле кады профэвилелдериниң бот-тывынгыр уран чүүлүнүң республика көрүлезин эрттиргеп.

Ынчалза-даа профэвилелдериниң хөй-хөй комитеттериниң талазындан культура-чырыдыышкын албан черлериниң ажылынче, иланғыла оларга кадрлар шилип алыр дугайында кошкак сагыш салып турарының фактыларын илеткелчи чугаалаан.

Республикада профэвилелдериниң «Спартак», «Урожай», «Буревестник» деп эки-тура спорт инитилелдериниң ажылы ам-даа сула, оларның хүрээлели өспейн турар. Күш-культура-спорт херээ ам-даа массалыг эвес. Хөй-хөй улуг организацияларда күш-культураның кудуку коллективтери тургустунмаан. Спорттуң куду коллективтеринде маргылдаалар кончуг хаая болуп турар.

Профэвилел организацияларының организас-массалыг ажылының дугайын илеткелчи чугаалаан. Профэвилелдериниң хүрээлениниң өзүлдези ам-даа оожум. 1963 чылдың июль 1-де байдал-биле алырга, бистиң республикада 48 муң ажылчыннар болгаш албан-хаакчылар бар, олардың иштинде профэвилел кежигүннери 41 муң кижи, азы 86 хүү болуп турар. Амгы уеде республиканың профэвилелдериниң активиниң саны 12 муң кижи четкен.

Областың профэвилелдер чөвүлелиниң, профэвилелдериниң обкомнарының болгаш райкомнарының ажыл-чорудулгазында профэвилел активин хаара тударының хөй-нийтизи кижизидилгезин, комиссияларын, чөвүлелдериниң тургузары ышкаш, ындыг хевирлерин сайзыралып турар. Оон тодаргай чижектерни республиканың профэвилелдериниң амыдыралындан илеткелчи көргүскен.

СЭКП ТК-ның июнь Пленуму ажылчы чоннарны коммунистиг ёзугга кижизидер талазы-биле партизаның болгаш совет улустуң мурнунга улуг, бүгү удусчу соругланы салган деп, эш Норбу чугаалаан. Бүгү профэвилел кежигүннериниң, бүгү ажылчыннарның болгаш албан-хаакчыларның күженишкиннерин ол соругланы күүседиринче мобилизастаар дээш профэвилел организацияларының бүгү хемчегдерни алыр ужурлуг. Ынчангаш социалистиг чарышты болгаш коммунистиг күш-ажыл дээш шимчээшкинниң организастаарын ажыжидер херек. Чаржып турарларның хүрээленин калбартыр, чарыштың түннелдиг болгаш ажык болур чорууп чедип алыры чугула. Коммунистиг күш-ажыл дээш демисежип турарларның хүрээленин калбартырынче, алган хүлээгелериниң күүседиринин шынарын бедидиринче онза кичээнгейни салыр ужурлуг бис. Будүрүлге черлеринге профессия айны-биле. «Будүрүлгенин алдары дээш», «Будүрүлгенин курдавырларын ажыглаары дээш» чарышты калбартыр херек.

КЫДАТТЫҢ КОММУНИСТИГ ПАРТИЯЗЫНЫҢ Тэп Комитединиң 1963 чылдың июнь 14-те чагаазы-биле холбаштыр СЭКП ТК-ның бүгү партия организацияларынга, бүгү коммунистерге Ажык чагаазында иаереткен политиктиг шугумун чаңгыс эп-сеткил-биле деткип турар бис деп, эш Норбу чугаалаан. Пролетарлы интернационализминиң чанчылдарынга болгаш принциптеринге шынчы, бистиң ленинчи партиявыс делегейнин коммунистериниң бирги одуруунда чоруп турар. Совет кижинин дугайында ала-сагыш салышкыны дээш СЭКП ТК-га болгаш Никита Сергеевич Хрущёвка улуг-биле өөрүп четтиргенивисти илереткишаан, янзы-бүрү социал-тургузуглуг күрүнелериниң тайбын кожа-хелбээ догуннаарынче, бүгү делегейге быжыг тайбынны, күчүлүг социалистиг лагерьни быжыглаарынче угланган, бистиң партиявыстың политиказын Тываның профэвилелдери, бүгү партия-биле, бүгү совет улус-биле кады шиитпирлиг деткип турар. Мынчангаш кыдат удуртукчуларның шын эвес, антимарксисчи, антиленинчи туружун бүрүү шаап турар бис деп, илеткелчи чугаалаан.

Конференцияның киржикчилериниң саналдарындан

Профэвилелдериниң область Чөвүлелиниң ажылынын дугайында эш Т. Ч. Норбунуң илеткелиниң талазы-биле савал берипшкинни эгелээн. Кодээ ажыл-агый ажылдакчыларының профэвилелиниң обкомунуң даргазы эш С. Киров сес алгаш, мынча дээн:

— Отчёттуг үеним дургузунда профэвилелдериниң область Чөвүлелиниң чорудуп келген ажылының дугайында эш Норбунуң илеткелин чүүлдүг деп саналлыг мен. Улус ажыл-агыйының каныг-даа алырынга ажылдың чедиишкинниг болуру ында кижилер-биле ажылдап, дакчылары чеди чыдың бо улуг тудуунуң ажылын эки сонуургавайн турарын демдеглеп, бистин-биле харылзаазы кончуг кошкак деп, ол чугаалаан. Тудугга күш-ажылды, ажыл нормазын, ажыл-төлевирин шын организастаарынга, ажылчыннарның техниктиг өөредилгезин организастаарынга чурт үлетпүрүнүң профэвилелиниң обкому барык дузалашпайн турар. «Тыва даг дүгү» комбинаттың ажылчыннары, инженер-техниктиг ажылдакчылары күш-ажылчы күженишкиннерин улам күштелдирип тургаш, комбинаттың бирги эзлүзээ ВЦСПС-тиң XIII съездизиниге белек кылыр ажытталга киирип шыдаарлар деп, ол чугаалаан.

Тандың районнуң «Межегей» совхозта республиканың алдарлыг малчыны эш **Куулар Сюрюнчап** иигирге үүп келгеш, республиканың профэвилелдериниң чөвүлелиниң отчётгуг уеде чорудуп келген ажылының дугайында илеткелди өске операторлар-биле бир дөмей хүлээп алганын чугаалаан, совхозтуң ажылчыннарының, оон иштинде бодунуң мал ажылын хогжудер талазы-биле ап турар хемчеглериниң дугайын чугаалаан. Эрткен кыжын мен бодумнуң малдан турар кодан хоюмга кыжын хереглээр сигенни бодум кезип ап, малымны менди кыш ажырып шыдаан мен, төрүүр 100 баш хойга онаштыр 105 хураган алдым. Часкы кыргылдада бир хойдан ортумаа-биле 2 кг дүк кыргын алган мен. Алган хүлээлгеге ам 700 грамм четпейн турар. Ону күзүн хой агарлаашкыны-биле чедир күүседип шыдаар мен деп, ол чугаалаан. Оон ынай эш Кууларсигеп кезилдезинче совхозтуң улуг хожуушкын-биле кирип турарын шүгүмчүлээн.

Кызыл хоорайның харылзаа конторазында местком даргазы эш **Р. Макаренконуң** чугаалааны болза, хоорайда харылзаа конторазының коллективинде 18 бригада ажылдап турар. Оларның иштинден 10 бригада бөттарының кызымаккай күш-ажылы-биле социалистиг чарыштың дээди хевири болуур коммунистиг күш-ажылдың бригадазы деп бедик атты чаалап алганнар. Эш Макаренко оон ынай бодунуң санаалынга ажылчын, албан-хаакчыларга чурттаар бажыннар хувааларының херээнге профэвилел организацияларының киважыла киржип турда, ону хоорайгуском керекке эки албайн турарын чугаалаан. Хоорайның харылзаа конторазы хоорайда улуг коллективтеринин бирээзин. Инда чурттаар бажың талазы-биле бергедеп турар кижилер дыка хөй. Ынчангаш местком ол ажылчыннарның дугайында дилегларын хоорайгускомга кашдаа катап киирген. Ындыг-даа болза, хоорайгускомдан ол дугайында чангыс-даа харыы бербээн. Ажылчы чоннарның негелдезинге дынналгыр болза чогуур-дур деп, ол чугаазын доозкан.

Спорттуң «Спартак» эки-тура инитилелиниң даргазы эш **Н. Брагинов** күш-культура болгаш спорт ажылын хөгжүдериниң херээнге профэвилел организацияларының киржилгезинин кошкаан, оон ынай чамдык будүрүлгелериниң удуртукчулары спорт ажылынга хөөн чогуур шүгүмчүлээн. Чижээ, чеди чылдың удуг тудугларының Тывада бир дугаргызы «Тыва даг дүгү» тудугга спорт ажылын экижидер соругладиге ол ана командировкаал чеде бергеш, ол ажылдың дугайын чугаалажыр дээш, тудугнуң начальныги эш Виуковтуң хүлээп алышкынынга уш хонук манап турган киргенин тодаргайы-биле чугаалаан. Ол ышкаш байдалды «Тыва кобальтыда» тудуг-монтаж эргелелиниң начальныги эш Перецыпкин база кылып турар. Ол республиканың найысылалынга болгулап турар спорт маргылдаалаарынга киржир ужурлуг спортчуларын чорутпас, чок болза командировка чарыгдалын төлеп бербейн турар.

Каа-Хем районда башкылар профэвилелиниң райкомунуң даргазы эш **Филимоновамың** будунуң саналынга профэвилелдерниң область чөвүлелиниң отчётгуг үеним дургузунда чорудуп келген ажылының дугайында илеткелде аныяк салгакчыларны күш-ажылга киживидер талазы-биле школалар коллективтеринин чорудуп турар ажылының дугайында чүве ыыттавайн турары хомудавчыгдыр—дээн. Бо талазы-биле районнуң школаларының кылып турар ажылының дугайын ол допчулап чугаалаан. Районда Федоровка суурда 7 чыл школазы (директору эш Носкова) бо талазы-биле эки хемчег ап турарын демдеглээн. Оон-биле чергелештир эш Филимонова колхозтар даргалары школаларның ажылын будүрүлге-биле холбаалыг кылдыр эде тургузарынга, школаларга химия, физика болгаш бажын ажылыным талазы-биле кабинеттер тургузарынга четпес дузалажып турарын чугаалаан. Иланғыл Ленин аттыг колхозтуң даргазы эш Бархатов бо талазы-биле школага дыка четпес дузалап турар.

СЭКП-ниң ТК-ның ноябрь Пленумунуң соонда профэвилел организацияларының ажылы элээн экижээн, будүрүлгенин херээнге оларның киржилгези, кижилер ортузунга массалыг, организакчы ажылы, база сегээн деп. Улуг-Хем районнуң «Найырал» совхозунуң директору эш **М. Дормудай** бодунун саналын эгелээн. Бистиң совхозта ажыл-агыйның түс-түс адырларында 700—800 хире ажылчыннар ажылдап турар. Профэвилел организацияларының совхозтуң мурнунда салдынган соругларын чедиишкинниг күүседир дээш саанчылар, механизаторлар, малчыннар ортузунга социалистиг чарышты калбартып, тайылбыр-массалыг ажылды чорудуп турарлар. Совхоз бирги чартык чылда күүгүнеге эът, сүт, дүк садарын төлептинибиле күүседип шыдаан.

Ам уеде совхозтуң ажыл-ишчилери СЭКП ТК-ның июнь Пленумунуң шиитпирлерин ханызы-биле өөренип, танышпышаан. Дүжүт ажаан алышкынынга белеткенип, малга быжыг чем суурну тургузуп эгелээннер. Сиген кезилдезинде 8 тракторлар, аътгың сиген кезер 8 машиналары, 100 хире кижилер ажылдап турар. Комбайннарның болгаш өске чепсек-херекселдериниң септелгезин механизаторлар доозуп турар. Эш Доржулдай ажылчы чоннарның чуртталга аныырал, культура хандырыгазын экижидер дээш ап турар хемчегларинин дугайын база чугаалаан. Чуртталганың 7 бажының туткан. Ындыг-даа болза совхозта клубтуң ажылы багай. Болза кылып турар ажылы кино көргүзери ол боол турар. Оон кол чылдагааны культура албан черлерин тускай мергежилдиг кадрлар-биле ханыпрбайн турарында. Совхозтарда клубтарның ажылын профэвилел организацияларының клубтарының ажылын профэвилел организацияларының ортузунга социалистиг чарышты калбартыр талазы-биле четпес ажылдап келген. Профэвилел организацияларының садыг системазына кадрларны шилип, ажылга таарыштыр тургузар херекке база багай киржип турар деп, оратор чугаалаан.

Конференцияга шупту 15 төлээлер санал-оналын берген. «Элегес» совхозта ажылчын комитединиң даргазы эш **Нордуп-оол**, «Кызыл тудугда» профэвилелдиң тудуг комитединиң даргазы эш **Г. Сагаланов**, республиканың Пушкин аттыг библиотеказының эргелекчизи эш **Е. Байкара**, Социал-хандырылга министри эш **А. Даваа**, облпрофчөвүлелдиң инспектору эш **И. Калимин**, Кызыл-Мажалык АТК-да местком даргазы эш **Монгов** олар база санал бергеннер.

СЭКП Тыва обкомунуң секретары эш **А. В. Аммудмөөтүң** саналын конференцияның киржикчилери улуг кичээнгей-биле дыңнаннар.

Республиканың профэвилелдериниң каттышкан VIII конференциязының организастыг айтырыгларны чугаалашкаш, облпрофчөвүлелиниң пленум кежигүннериниге 43 кижини, кандидаттарынга 5 кижини болгаш ревизия комиссиязынга 5 кижини сонгаан.

ВЦСПС-тиң XIII съездизинге баар делегаттарга эштер **Т. Ч. Норбуну, М. Б. Карбыны** сонгаан.

• • •

Профэвилелдериниң область чөвүлелиниң организастыг пленуму облпрофчөвүлелдиң Президиумуун даразында 9 кижи составтыг кылдыр сонгаан:

Т. Ч. Норбу, Л. А. Лантухов, Т. Н. Фунтикова, М. Б. Достак-оол, А. Б. Даваа, Т. С. Слободчукова, А. И. Ломаев, К. Е. Кошкаров, С. Д. Киров.

Профэвилелдериниң область чөвүлелиниң даргазынга эш **Т. Ч. Норбуну**, харыысалгалыг секретарынга эш **Л. А. Лантуховту** сонгаан.

ПАРТИИЖИ АМЫДЫРАЛ

Идеологтуг ажылды — бөдик деңнелче

Идеология — бистиң партиябыс күчүлүг чепсээ боон келген болгаш СЭКП-ниң июнь Пленумунуң соонда оон ужур-дузазы кажангызындаа бедээн. Совет кижилерни коммунизм тургузарының херээнге бүгү тала-биле бердинген, бедик медереллиг кылдыр кижизидеринин айтырыын партия бирги чергенин айтырыы кылдыр кодүргеи. Бо дугайын Улуг-Хем районнуң партия активинин хуралынга чугаалажып көргеи. «СЭКП Тыва обкомунуң VI Пленумунуң түүнели болгаш районнуң партия организацияларының идеология ажылының талазы-биле сорулгаларының дугайында» илеткелди партком секретары эш Чакар кылган.

Илеткелчи болгаш санал бергеннер партия организацияларының чугаалажып турар айтырыг талазы-биле чамдык кылган ажылдарын демдеглээн. Эрткен өредилге чылында районга СЭКП төөгүзүн өөренир 10, политэкономияның 3, тодаргай экономиканың 16, коммунистиг кижизидигенин үндезиннерин өөренир 11 бөлгүмнер ажылдап турган. Бөлгүмнер болгаш политиктиг семинарларга 1400 ажыг кижи, оон иштинде 137 коммунистер, 293 комсомолчулар өөренип эрткен. Кежээки школада 150, ортумак болгаш дээди өредилге черлеринде 150 кижи бот-өредилгелиг өөренип турар. «Х Улуг хурал» колхозта агар-политика бөлгүмү (пропагандизи эш Ким-оол), Шагаан-Арыгның № 2 школазында коммунистиг кижизидигенин бөлгүмү эки ажылдыг болган.

Ынчалза-даа чамдык партия организациялары партия өредилгезинче багай сагыш салып келгеннер. Маңаа «УТКА 25 чылы» совхозта (секретары Я. Доржу), «Күш-ажылдың хөстүү» колхозта (секретары Х. Доржу), райпода (секретары эш Дюкарев), эмнелгеде (секретары турган эш Грудинина) партия организациялары хамаарыжыр. Бо организацияларда партия өредилгезин ёзу барымдаалаан, шыпары куду кижилерни амыдыралдан хоорук эртирип турган.

Аныяктар ортузунга өредилгени комсомол комитеди кошкак организастаан. 12 бөлгүмнерге 600 ажыг аныяктарны хаара тутkан-даа болза, оларның ажылының түннели барык чок боон, хөй кезии өредилгени чоорту шуут соксаткан!

Районда 700 ажыг агитаторлар ажылдап, чон ортузунга тайылбырмассалыг ажылдарны чорудуп турарлар. «Найырал» совхозтуң, Жданов аттыг колхозтуң агитколлективтери партийжи-политиктиг ажылдарны багай аяес организастап, совхоз дирекциязы болгаш колхоз баштаар черинге дээштиг деткимчени көргүзүп турарлар. Оюн Ак-Кыс, Бичеоол, Жукова ышкаш бөттарының участоктарынга күзенчиг аалчылар боон турарлар хөй.

Чон ортузунга лекция номчулгазы бо чылын элээн экижээн. 200 ажыг лекцияларга 15 муң ажыг кижи олурушкан. «Билиг» ниитилелиннң 14 бөлүктери, 5 секциязы 190 ажыг лекторларны хаара тутkан. Ынчалза-даа удуртукчу эштер болгаш тускай артемниглерден чон ортузунга чаңгыс-даа лекция номчувайн турарлар база бар. Оларга «УТКА 25 чылы» совхозта Дорошин, Тур, «Найырал» совхозта Шароварников, Кремлёв, «Улуг-Хая-да» Куркутов, Горбатов, Кистеев, «Күш-ажылдың хөстүү» колхозта Доробских, Прутский, Шагаан-Арыг хоорайда Байкалов, Аңгырбан, Лубышев, Малышев олар хамаарыжыр.

Культура албан черлериниң ажылагай ортузунга тайылбырмассалыг ажылдарны чорудуп турарлар. Оюн Ак-Кыс, Биче-оол, Жукова ышкаш бөттарының участоктарынга күзенчиг аалчылар боон турарлар хөй.

Идеология ажыды-биле ажылагайның айтырыглары кажан-даа аңгы турбас ужурлуг деп, СЭКП ТК-ниң июнь Пленуму айыткан. Партийжи-политиктиг ажылдарны канчаар тургусканы ажыл-агый айтырыгларын канчаар шиитпирлеп турарындан тодаргай көстүп турар. Район бо чылдың бирги чартыында күргенеге сүт болгаш дүк садар планын күүсетпээн. Оон кол бурууглугары — «УТКА 25 чылы» совхоз 63, «Күш-ажылдың хөстүү» колхоз 68, «Чодураа» 62, «Х Улуг-хурал» 36, Жданов аттыг колхоз 31, «Улуг-Хая» совхоз 17 тонна сүттүг чедир бербээннер. Бирги чартык чылдың дүржулгазы ийиги чартык чылда сүт бүдүрүлгезин болгаш ону күргенеге садар ажылды бүгү тала-биле күштелдиреринче ажылагай удуртукчуларын дүвүредир ужурлуг. Ынчалза-даа бирги он хонуктуң түңнелдери онза өскерилге болбаанын көргүзүп турар. Район бо он хонукта 210 тонна сүт садар тургаш, чүгле 84 тоннаны саткан. «УТКА 25 чылы» совхозтуң Иштии-Хем сүт-бараан фермазының кадарчыларының харыысалга чогу-биле хүннүң-не 15—20 инектер сагдынмайн эртип, хүнде бир центнер сүттү чидирип турар.

Сиген кезилдезинче ажыл-агыйлар орайтап кирген. «УТКА-ның 25 чылы», «Улуг-Хая» совхозтарда бо ажыл элээн организастыг чоруп турза-даа, Жданов аттыг, «Х Улуг хурал» колхозтар мынчага чедир сиген кезилдезинче шуудан кирбээннер. Ам удавас тараа кезилдези өгелээр. «УТКА 25 чылы» совхозтуң Ээр-Хавакта 90 га чочак-тараазын ажаап киришкен. Ажаап алышшкынга белеткеп ам-даа кошкак. Бүгү 156 тараа комбайннарындан чүгле 66-ны септеп доозкан. Бо талазы-биле «Улуг-Хая» совхозта», «Х Улуг хурал», «Күш-ажылдың хөстүү» колхозтарда байдал онза багай боон турар.

Бар четпестерни дарый чайлазыр болгаш идеология-биле амыдыралчы айтырыгларны сырый харылзаалыг шиитпирлээр чорук, амгы үеде районнуң бүгү партия, совет организацияларының болгаш ажыл-агыйларның сонгаарладып болбас сорулгазы болуруң районнуң партия активинин хуралы демдеглээн.

В. БЫШТАК-ООЛ.

Ажыл эгелеп турда...

Эртенги хүн Аргалыктыгның бедик эгиннерин ажылдыр Ак-Туруг суурну чырыдыпкан. Суурнуң Найырал кудумчузап баткаш, туйбу кылыр сарайга келдим. Ажыл кидим-не эгелеп турду. Звенонуң удуртукчузу Алексей Чөржей-оолга ужуражы бердим. Ол, алдан хар ажып чоруур назылыг-даа болза, ам-даа аныяксыг көстүр болду.

Амыр-менди солушкан соонда, звенонуң ажыл-ижинин кандыг чорун турарын чугаалажы бердивис.

— Ажылывыс-даа бүдүнгүр чорун тур. Бо чылын планывыс мындыг: бежен муң туйбу бүдүрер, ам дөрген беш муңну кылып алдывыс, а чугайны 50 тоннаны өртедир, ам барык ону доозуп-тур бис.

Кырган чугаазын доозуп чорда, оон соонда чүнү кылыр деп турарын улаштыр айтырдым. Бо звено пландан ажыр он муң туйбуну кыларын, он төнна чугайны өртедир хүлээлгелиг болду.

Звенонуң талыпчыларының саны өзүп турар. Татьяна Сундуй-оол, Б. Ноябрь, Д. Серенмаа, Килик Даржай олар хүн нормазын доктаамал ажыр күүседип келгеннер.

Ажыл база катап эгеледи. Кижи бүрүзү — тускай хүлээлгелиг. Мендээ оларга шаптык катпас дээш чорууңга ялажы бердим.

Коммунист Алексей Чөржей-оол туйбу, чугай кылып бүдүрер ажылды он ажыг чыл иштинде удуртуп келген. Совхоз баштаар черн оон кызымаккай ажылын көргеш, ону каш удаа өртектиг чүүдер-биле шаңнап, мактап келген. Мындыг ажылчыннарынга коллектив канчан чоргаарланмас боор! Ынчангаш эш Чөржей-оол — төлептиглерниң бирээзи.

М. ДАНЗЫН,
Улуг-Хем район.

Тожу районнуң «Май 1» кодээ ажыл-агый артелиниң мыйыстыг бода малының баш саны чыл келген тудум өзүп, ылаңгыя саар инектери кайы-даа фермада ковудеп турар. Мында саанчыларның хөй кезии — аныяктар. Олар хөй сүт дээш демисешпишпээн, боттарының онаашкан ажылынга улам-на мергежип турарлар. Мындыг аныяк саанчыларның бирээзинге коммунист Ак Бичен хамаажыр. Ол элээн каш чылдарда саанчылап келген болгаш бодунга быжыглаттынган инек бүрүзүнден сүт алыр талазы-биле колхозтуң өске саанчыларын мурнап келген. Бо чылдың бирги чартыында ол инек бүрүзүнден 600 ажыг килограмм сүттү саап алгаш, төрээн колхозунда мурнакчы саанчыларның бирги одуруумга киргеи. жыр. Ол элээн каш чылдарда саан.

Фото В. Лутковтуу.

Тожунуң мурнакчы саанчызы

Акы-дуңма социалистиг чурттарда

ХОВАР БИБЛИОТЕКА

Өртемчейиин үндезиннерин билип алыры-биле шулбуска сүнезинии сатkан кижиниң дугайында тоожу Гетениң «Фаустазының» ырак мурнунда төрүттүнген. Гёте ону бүгү делегейге бараалгатkан. Ынчаарга ол болза, бо темага таваржып турган хөй кижилерниң чүгле бирээзи. Шүлүкчүлер болгаш чуруkчулар, чогаалчылар болгаш композиторлар бо дүвүреннг төөгүден чаңгыс эвес удаа сорук киришкинии ап турганнар.

XV вектеи бистиң хүннеривисче чедир Фаустаның дугайында бижиттинип, чугаалаттынып турган чүвелер шуптузу-ла Веймар шивээзиниң Төп библиотеказында бар. Ында Фаустаның дугайында чыгдынган материалдар 20.000 томнарлыг.

Моон черле чүнү тыппас боор. Мында легенданың хөй санныг сиредилгелери-даа, бо теманың талазыбиле баштайгы ховар диссертацияларда-даа, «Фаустаның» даштыкы дылдар кырында, оң иштинде урду, кыдат, япон, еврей дылдарда очулгалары-даа бар. Фауста темазының музыкажө 1000 ажыг шилчидишкиннерии-даа моон тып ап болур. Ону Шуберт, Бетховеи, Вагнер, Лист, Шуман болгаш өске-даа шилиттинген композиторлар кылып тургуланнар.

Веймар шивээзиниң библиотеказы — делегей культуразының ёзулуг-ла эртине шыгжамыры. Германияның классиктиг культуразының ёзулуг эдилекчизи — Герман Демократтыг Республикада бо библиотеканың тургустунганы аажок өөрүнүг.

В. ГЛАДКИХ,
(СЭТА).

УЛУСЧУ ВЕНГРИЯ ЧҮНҮ КЫЛЫП ТУРАРЫЛ?

Венгрияның үлетпүр болгаш чурттарга тудуглары улам бедик шынарлыг бетонну негеп турар. Чоокку үеге чедир-ле бетон бүдүрүлгези төпчүттүнмейн турган, тудуг бүрүзүнүң чанында-ла хензигне бетон заводчугаштары тургустунгулап тургулаан, олар хөй ажылчын күжүн чарыгдап, куду шынарлыг бетон берип турганнар. Сөөлгү үеде улуг-улуг тудугларның чанында улуг заводтар тургустунгулаан болгаш олар чүгле бодунуң тудуун эвес, харын оон чоогунда кылдыныл турар улуг эвес тудугларны база бетон-биле хандырып турарлар. Ындыг заводтар ам 20 четкен. Тудуг үлетпүрүнүң министерствозу бетон бүдүрүлгезин төпчүдериниң планын ажылдап кылган. План ёзугаар улуг-улуг заводтар бо чугула тудуг материалын чыл-бүрүде 20 — 30 муң кубометрнн бээрлер. Баштайгы чедя ындыг заводтарны дерип кылыры ёгелей берген.

ХЕРЗЭЖЕННЕР — ИНЖЕНЕРЛЕР, ЭМЧИЛЕР, АГРОНОМНАР

Венгрияның төп статистика эргелеп венгр херээженнериниң байдалының дугайында, ниитилел амыдыралыга оларның идепкейлиг киржилгезиниң дугайында солуун саннарны парлаан. Амгы үеде Венгрияда 2 миллион херээженнер ажылдап тураразы оң чылдың мурнунда турганындан 600 муң хөй. Бир эвес 1930 чылда чүгле 39 херээженнер инженер дипломнуг турган болза, ам үеде заводтарда, проект организацияларында 2.259 херээжен инженерлер ажылдап турарлар. Хосталыр мурнунда чүүлдерниң саны 4 дөрт катап өскен. ЦСУ дыцнадмын ёзугаар алырга, венгр херээжеиинер 114 янзыбүрү профессияларлыг ажылдап турарлар.

ЭЗН ДАЗЫРДА БАЛЫК

Береттьоуйфалуу девискээриниң одарлары коичүг чавыс үнүш-дүжүттүг. Тараачынар бир хольд (0,57 га) черден чаңгыс инек чемгериттер хире сиген кезип алыры берге-ле дижирлер. Ындыг-даа болза Береттьоуйфалуда госхозтуң баштаар черн ол ажык чок дазырларны чөп ажыглаарының аргазын тыпкан. Чоокта чаа анаа 500 хольд шөлдүг улуг кылымал хөл тургускаш, балык өстүрүп эгелээн. Чүгле бо чылдың апрельдин эгезинден июньиуң ортанга чедир госхоз балыкты миллион ажыт форинт түнге саткан. Чыл төнчүзүиге чедир госхоз ам-даа 31 вагон балыкты садар деп планнап турар.

ВЕНГРИЯНЫҢ КАРА АЛДЫНЫ

Венгрияда нефть тывыжы чайгылыш чок өзүп турар. Бир эвес 1960 чылда нефтяниитер чуртка 1.215 муң тонна кара алдынны берген болза, олар бо чылын оон чартык миллион тонна хөйиу бээрлер. Дараазында чылдарда нефть тывыжы 2 миллион тоннадан хөй болур. Бо ооүшкүн болза нефть тывыжының мурнакчы методтарын шиитгээткенинииң, машиналарны болгаш дериглерни чаартып, биядмлии-биле ажылдарының ачызында болдуңуп болур.

Чылда ийи миллион тонна нефть тывыжын хандырар, ол тывыштың темпизин бедидип уламчылаар төлөвүлелдерни тургускан.

Адактың сөөлүнде, мырыңай-ла чоокта чаа СЭКП чуртта идеология ажылының айтырыгларын хамызы-биле. ленинчи ёзу-биле чугаалажып көргеи. Ажылчы чоннарның кижизидилгези болза, коммунистиг тургузуушкуиның улуг программазының тудуш кезектериниң бирээзи болуп дээрэи билдиигир болгай. Партия советтиг ниитилелдиң бүгү ажыл-ишчилерни эртемниг, марксчи-ленинчи үзел-биле чепсеглээр деп кайгамчык улуг сорулгазы салган. Мырыцай-ла ам, бөгүн бистер кижилерни бедик иделлиг, Совет Төрээн чуртка, коммунизмге хамызы-биле бердингея, эрткен үениң чаңчылдарындан болгаш артыпшыннарындан хостуг кылдыр кижизидер ужурлуг бис.

Ажылчы чоннарның революстуг энергизязы партия делегейин чаартырының күчүлүг, төттүнмес үндезии деэу кыадыр көрүп турар деп, СЭКП ТК-ның июнь Пленумунга онзалап демдеглээн. Ынчангаш чоннуң революстуг соруун хөгжүдериидеи, амыдыралдың бүгү талаларынга массаларның чогаадылгазынга делгемнэ ажыдарындан, кайдыг-даа шаптыланчик, дөгей болган дешпиее чоруккa, чүве тоовас барааскаичы чоруккa удур, иридикчи буржуаз идеологияга болгаш моральга удур эптеш чок демисселден артык чүтүлә сорулга партия организацияларында чок.

Революсчу, чаартыкчы ёзуга партияның кижизидип турары совет кижилер коммунизм дээш ажылдаарының болгаш демисежирииң кайгамчык үлегер-чижектерии хүн бүрү көргүзүп турарлар. Партияга кижизиттирген чоннуң маадырлары Иван Леонов, Надежда Заглада, Валентина Гаганова, Николай Мамай дээш ышкаш, оон-даа өске ындыг хөй-хөй кижилериҢ аттарына бистиң Төрээн чуртувус дүрүм ёзугаар чөргаарланып турар. Эртемге, культурага совет кижилериң чедип алган магалыг чаагай чедишкиннерии, эмтаргайны шилгээдип алырына чайынналчак тилелгелерни бодап-даа көрээли! Сылдыстар оранжарыиче орукту херээжеиниериҢ аразындан бир дугаар ажыктан бистиң кайгамчыктыг маадырывыс Валентина Терешковаиың сөстерии маңаа киириксеп тур мен:

— Мен бодаарымга, аас-кежик дээрге, кижиниң кезээде-ле чай чок чоруурy, оларны кылбайн кижи чурттап-даа шыдавас дыка көвей ажылхеректерлиг болуру ол—деп, Валя чугаалаван.

Маркчсчи-ленинчи өөредиичи удуртулга болдурбушаан, СЭКП дашткы политиканың айтырыглары база-ла мерген үеээнинг болгаш бүгүлелдиг шиитпирлеп турар. Аңгыаигы социал тургузуглуг күрүнелериин тайбың кожа-хелбээ догуиналарының ленинчи принциптериие даяиган, бистиң партиябыс тайбыңныг политиказын чүткүдүүг-биле чорудуп, хоозурадныцкыиның термоядролуг дайынның айылын улустардан чайгадыр дээш эргежок чугула бүгү-ле чүүлдерни кылып турар.

СЭКП болгаш оон Н. С. Хрущевка баштаткан ленинчи Төп Комитединг социалистиг чурттарның чаңгыс эвен бижиглаарымың, оларның улам сыры кады ажылдажылгазының, ажудуина коммунистиг болгаш ажылчын партияларны сырый каттыштырарының шугумун чүткүлдүг болгаш соруктуу-биле чорудуп турар. Бистиң партиябысче болгаш өске-даа коммунистиг партияларже, СЭКП-ниң XX, XXI, XXII съездилериниң шиитпирлеринче, ССРЭ-де чаа ниитилел тургузуушкуиуның болгаш делегейиің революстуг шинчээшкиниинің практиктиг дуржулгазын илергейлеп көргүскен бистиң Программавысче ККП ТК-ның удуртукчуларының халдаашкынары нүгүлчү болгаш дорамчылал кылдыр биске дыңналып турар.

Моон ужурунда СЭКП ТК-ның ажык чагаазында: «Ленииниң партизының дугайында, социализмниң төрээн чуртуиуң дугайында, социалистиг революцияны делегейге эң баштай үндүрген делегей империализмин болгаш иштики контрреволюция-биле кадыг-дошкуи сегиржии алышшкынга оон улуг чаалап алышшкынарын камгалап ап шыдаан, бүгү делегейиинг ажылчы чоннарының муриунга интернационалчы хүлээлгезин ак-сеткилдиг күүсетпишаан, коммунизм тургузуушкуиу дээш демиселе маадырлыг болгаш болуи бердинген чоруктуң кайгамчык чүүлдерни көргүзүп турар улус дугайында ындыг чүве чугаалаарывыс дыл канчаи эптежир чүвел» деп, коичүг шын чугаалаан. Ажык чаганиың бо сестеринге бүгү совет улус каттыжып турар.

* * *

Дыка хөй чылдар мурнунда, кежан Совет чурт төөгүлүг аренаже үнүп, чаа амыдырал дээш, ол чок турда чурттан болбас тургузуг дээш тулчуушкуиче чап-чаа-ла кирип турган үеде, назы дөгүп кырый бергеш, коммунист болган улуг француз чогаалчы Анатоль Франс болза, Россия дээрге болдунмас-даа түүлдеи боттаның турар шак ындыг чурт-тур, Ол болдунмас чүүлдерни большевиктер бүдүрүп турарлар деп чугаалаан.

Ам төөгүлүг чаа үеде, коммунизмниң эргиивиде совет кижилер чогаадып, бодарадып, чырыткылыг келир үеже орукту баштай ажыктан ленинчилер чогаадып, бүдүрүп турарлар. Маяковскийиин чугаалаанзы «коммунаның шыпшык бажы» биске делем көскү апарган. Делегейиің өске-даа хөй-хөй улустары чаа амыдыралче бистиң-биле кожа чоруп орар, Бистиң коммунизмче гемнадыг Ленииниң тургускан, кандап дадыктырган Коммунистиг партиязы элертип бар чоруур.

Б. БАЯНОВ.

УЛУСТУҢ МАСТЕРИ

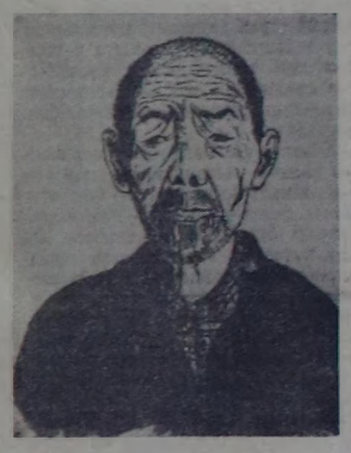

Монгуш Черзи — ыяштан болгаш даштан дириг амытанныңарның болгаш база чүвелериниң дүрзү-хевирлерин чаагай кылыр талазы-биле бистиң республикада сураглыг ураШевелерниң бирээзи. Оон кылган ажылдары республиканың Алдан-Маадырлар аттыг чурт-шинчилея музейинде эмгемок, ону хөй-хөй көрүкчүлер сонуургап көрүп турарлар. Ол ышкаш, оон чогаадымчы ажылдары Бүгү-эвилелдиг делгелгелеринге база каш удаа салдынган. Хоочун мастер — бичии уругларның ынак өөнүү. Ак-Туруг ортумак школазының үстүнү класстарының өөреникчилеринге даштан хевир-дүрзүлер чаагай кылырының белгүмүн организастааш, хөй-хөй уругларны аңаа мергежидип өөретикен.

Эки ажыл — үнелиг, эки кижи— мактадыг деп чүве бо-дур. Монгуш Черзиге Тыва АССР-ниң уран чүүлдериниң алдарлыг ажылдагчызы деп хүндүлүг атты тывысманы ынчангаш бистиң чоргааралывысты хайындырып турар.

Сөзү болгаш чуруу
ОНДАР НИКОЛАЙНЫЫ.

Венгр Улус Республиканың кооперативтери болгаш күрүне ажыл-агыйлары чыл келген тудум-на көдээ ажыл-агый техниказын: тракторларны, комбайннарны хөйү-биле ап турар. Бо боду чоруур комбайнарны база-ла кооперативтерже чорудуп турары ол.

МТИ—СЭТА-ның фотозу.

Женева дугуржулгаларын үрээн

ХАНОЙ. (СЭТА). Вьетнамның улусчу армиязының дээди командылалының харылзаа төлөөлери Вьетнамга хайгаарал болгаш контроль талазы-биле делегей комиссиязынга чоруткан чагаазынга Мурнуу Вьетнамдан америк вертолёттарны доп-дораан чайладып үндүрерин негээн.

ВИА агентиледдин дыннатканы-биле алырга, чоокта чаа америк авианосец 30 вертолёттарны Сайгон портка дүрүм чок ёзу-биле чедирип келгенин харылзаанын төлөөлери айтып турар. Чагаада оон ынай чугаалап турары болза, бар медээлерни ёзугаар алырга, АКШ чаа хөй вертолёттарны, дайынчы самолёттарны болгаш шериг дериишкинин Мурнуу Вьетнамга чедирип бээр бодап турар.

Бо фактыны 1954 чылда Женева дугуржулгаларын көзүдүр үрээни болгаш Мурнуу Вьетнамда агрессчи планнары дээш АКШ-тың чазаан бүрүү шаап турар делегейниң хөй-ниитизининг санал-оналынга удурланган өнчүк-чөнгээ кылдыр харылзаанын төлөөлери айтып турар.

ГРЕЦИЯДА ПОЛИЦЕЙЖИ ТУРАЗЫНДА ААЖЫЛАЛ

АФИНЫ. (СЭТА). Чоокта чаа Афинының полициязы тайбынның болгаш ядролуг чепсекти дужуреринің талалакчыларының хуралының киржикчилериче халдаашкын кылган. «Грек аныяктарның тайбың дээш Ламбракис аттыг шимчээшкинин» деп организацияның бажының долгандыр полиция бүзөөлеп алган турган. Тайбынның болгаш ядролуг чепсекти дужуреринің талалакчыларының хуралы ол бажыңга болур ужурлуг турган. Ол бажынче киреринден оралдашкан кижи бүрүзүн полиция эттеп-эрээдеп турган.

Полицияның кара туразында ажылалынга удурланыышкынның демдээ кылдыр аныяктар кудумчуларже үнүп, «Тайбың, демократия! Фашизм болбас!» деп лозуннарны салып турганнар. Полицейжилер аныяктарның ол организациязының удуртукчуларының бирээзин Лендакисче халдаш, ону эттеп, буду-биле тепкилеп турган, ооң түннелинде Лендакистиң бажының мээзи шимчээн болгаш ону эмнелгеде чыттырган дээрзин «Авги» солун дыннаткан. Полицейжилерниң бо үүлгединлерин полицияның начальныгы Крамбопос удуртуп турган.

Хөй-ниитининг удурланыышкынының түннелинде тайбынның болгаш ядролуг чепсекти дужуреринің талалакчыларының хуралы болган. Ооң киржикчилери тайбың талалакчыларынга хамаарыштыр полицияның араатанзыг үүлгедиглеринге удурланыышкынның бижиин парламентиже чоруткан болгаш бууруулгаларга кеземче көргүзерин негээн.

„АКШ-ка кылган“

ПАРИЖ. (СЭТА). АКШ-ка кылган напалмныг бомбаларны португали колонизаторлар самолёттардан октап турар. Ол бомбаларны Анголаның херээженнеринге, бичии уругларынга болгаш кырган-чөнүктеринге удур ажыглап турар деп, Анголаның Национал хосталыышкын фронтузунуң парлап үндүрген дыңнадыында чугаалап турар.

Сөөлгү үш неделя дургузунда ангола патриоттарның ажыл-чорудулгазының түннелдерин үндүрбүшаан, дыңнадыгда айтып турары болза: португалдар Бемба чанында тулчуушкуннарга 100 хире солдаттарын оскунган, а Беса-Монтейрунуң районунга португали колонизаторларның ротазы бүзөөлеттирген болгаш аар чидириглерге таварышкан.

Дамаскада байдал

ДАМАСК. (СЭТА). БАР-ның президентизи Насерниң июль 22-де чугаалаан чугаазы-биле холбаштыр, Сирияның революстуг командылалының национал чөвүлели медеглел парлап үндүрген, ук чугааны «араб чангыс-эттиң херээнге дыка айыылдыг» деп айыткан. «Каир декларациязы-биле чарлаан үш талалыг федерациядан Каттышкан Араб Республиканың үнериниң дугайында» шиитпирни хүлээп алган президент Насерниң адынга алаан каш бууруудадыышкыннар Дамасканың радиозун болгаш телевиденнезин дамчыштыр номчаан ол медеглелде бар болуп турар.

Революстуг командылалдың национал чөвүлели июльдуң 18-те Сирияга эргилде кылыр дээн чедимче чок оралдажыышкын дээш харыысалганы Каирге онаап турар.

—□—

Сириянын революстуг командылалының национал чөвүлелинин медеглели

ДАМАСК. (СЭТА). Дүүн кежээ Дамаскага автомат-биле болгаш пулемёт-биле аткылажыышкын катап эгелээн болгаш чартык шак ажыр үргүлчүлээн. Будумчулар дораан-на ээн апарган, кижилер бажыңнарынче чаштына берген. Транспорт шимчээшкини соксаан. Сирия армияның кол штавының кырынга реактивтиг самолёттар база катап дескине берген. «Национал гвардианың» солдаттары болгаш дайынчылары чогуур туруштарны ээлепкен.

Дамаск парлалгазынга парлап үндүрген албан дыңнадыындан илереп турары-биле алырга, «халдап келген тала» кол штабтан ырак әвесте паркка чаштынып чыткан беш дургуннар болган. Олар биле кол штабтың бажының камгалап турган солдаттарның ...инга аткылажыышкын эгелээн, дораан-на ёзулуг тулчуушкун болу берген, анаа реактивтиг самолёттар безин киришкен.

Румынияда кызыл-тас ажаап алыышкыны

БУХАРЕСТ. (СЭТА). Румынияның социалистиг ховуларында кызыл-тас болгаш өске-даа көдээ ажыл-агый культураларның ажаап алыышкыны дүрген темпилер-биле чоруп турар. Бухарест область бүгү 481.600 гектар шөлдүң кызыл-тазын ажаап алырын чуртта бир дугаар доозкан. Добурджи, Банатск, Галацк болгаш өске-даа областар кызыл-тас кезилдезин доозуп турар. Банатск болгаш өске-даа областарның коллективтиг көдээ ажыл-агыйлары болгаш күрүне ажыл-агыйлары «Безостая—1» деп сорттуң кызыл-тазын тараан шөлдерниң гектар бүрүзүнден 25—30 центнер дүмүттү ап турар.

Чаагай түннел

ВЕНЕЦИЯ. (СЭТА). Венецияга чүгле чаа доозулган, уругларга көргүзер кино чуруктарның XV делегей фестивалынга совет кино-чуруктар бирги бир, ийиги бир болгаш үшкү бир шанналарны чаалап алган. «Согур куш» (1-ги шаннал), «Ийи делегейниң аразында» (2-ги шаннал), «Баранкин, кижи бол!» (3-кү шаннал) деп кино-чуруктарны шаннаан.

ССРЭ-нин улустуң артизи С. Образцовка даргалаткан фестивалдың журизин делегейниң 16 чурттарының конкурска киргени 53 кино-чуруктар-биле таныжып көргеш, бодунуң бүгү шиитпирлерин чангыс үнүбиле хүлээп алган. Фестивальдың түлган призери — (бүгү талазы-биле эң дээре кино-чурук дээш үлүг шаннаалды чаалап алган) Польша болган. «Романтиктиг эвээ кезиишкин» деп кино-чурукту фестивальдың кол шаннаалы-биле шаннаан.

Бүгү африкан чурттарга хамаарышпас чорукту бээр

НЬЮ-ЙОРК. (СЭТА). Гананың КНО-да доктаамал төлөөлекчизи алчын Алекс Квейсон-Секки Гананың президентизи Кваме Нкруманың даасканы-биле, Африкада португали колонияларга хамаарышпас чорукту доп-дораан тыпсырын негээн чагааны Айыл чок чорук Чөвүлелинге дамчыдып берген.

Португали колонияларның дугайында болгаш Мурнуу-Африкан республиканың чазаанын чорудуп турары аймак-сөөк ылгаар политиканың дугайында айтырыгны чугаалажып көөру-биле Айыл чок чорук Чөвүлели шиитпирлиг үеде чыглып турөр-дыр деп, чагаада чугаалап турар. Португалдарның чорудуп турар ужур-дүржок аажылаашкыннарын бүрүнү-биле соксадыр, Африкада португали империяны бүрүнү-биле чок кылыр ужурлуг чугаалажыышкынның түннелин кижи төрелгетен четикпейн манап турар.

«Аймак-сөөк ылгаар политиказы африканнарның кижи төлевин дорамчылааны болуп турар Мурнуу Африкага удур быжыг туруштуг болгаш шиитпирдиг хемчегдерни алырынче» Айыл чок чорук Чөвүлелин Кваме Нкрума кыйгырган. Ол чуртче бүгү-ле хевирниң боочепсээн болгаш озак-чемзээн чорударын болгаш садарын бүрүнү-биле хоруглаарын негеп тур бис деп, чагаада чугаалап турар. Аймак-сөөк ылгаар чорукту бүрүнү-биле узуткап чок кылырын болгаш Мурнуу Африкада европейжи эвес кижилер кижиниң кол-кол эргелерин адилээн турарын негеп тур бис.

Завод болгаш оон кижилери

Кызылда пиво заводу бар деп, бистө хөй-хөй кижилер билир болгай. Ийе, ол шын. Бо завод-биле кады шуут-да кожа хлеб заводу, колбаса фабриказы туруп турар, а оларның бир талазында — сентелге заводу, өске талазында, шала кудуладур — сүт заводу бар. Олар шуптула — хоорайның адаанда, аразы бир километрден ашпас хире черде. Ийе, бодунуң төрээн республиказының төвүнде чаа-чаа фабрика, заводтарның дүрген туттунуп, ажыглалга кирип турарынга кижи канчап чоргаарланмас боор! Олар моон соңгаар уламна көвүдээр дээрзинге быжыг бүзүреддиг бис.

«Бистиң пиво заводувуста пиво кылып турар, ол завод хоорай адаанда, машина оруунуң кыдынында дөрт каът чиңгежек ак бажың ол-ла болгай» деп, чамдык эштер дорту-биле ынчаар бадыткап-даа турар. Ынчалза-даа олар пиводан өске кандыг сускуну мында кылып турарың чедир билбейн турар чадавас. Чүү сускунул, ол? Оларны кымнар кылып турарыл?...

ШИЛДЕР ШИМЧЕП ЧОРУП ТУР

Ак-ак халаттарлыг, бир үе-черге оң үш кыстар өрээлче кире бердилер. Шышпыны хенертен-не моторнуң шиилээш даажы үрепти. Кыстар дүрген чергедежим тургуланакаш, бодунуң кылыр ажычон манап, билээн сывыртынышкан, резинз идиктерин кедипкен турганнар.

Эң мурнунда турган кижи демги шилдерин дескинип турган калбак тавак-өзекке чыскалдыр салгаш, чүп эгеледи. Шилдер оон автоматтыг чылдырыкчы-биле дараалында кижилерже — кудукчуларже шимчеп чоруптар. Кудукчуларның мурнунда чингежек хоолайжыгашта дем-не баш бурунгаар белеткеттинген газировка (хейлендирген суг) бар. Будукчуларның ажылы дыка чай чөк: чүгүнган болгаш кургаттынган шилдер дүрген чылып чедип кээр, оларны анаа дораан-на газировка-биле долдургаш, аскыш дуглаш, чылдырыкчы херекселге олуртуп каар. Ынчалза-даа ол ам-даа белен эвели ол...

Оон ынай чүү болурун мооң адаандан номчуур силер, тайылбырны ам үүр соксап каалы, ынчангаш маңаа бистин-биле кожа тургын, заводтуң кол инженери Раиса Степановна Деменкова-биле чугаалажы каапталды.

Раиса Степановна ол даапш-шимээн үеминде бис-биле барык-ла алгыржып чугаалажып турган чүве.

— Бо цех ам колдуунда-ла механиззастаттынган. Эрткен чылын чамдык ажылдарны хол-биле кылып турдувус, ынчан чер албайн турган чүве. Көрбес бе, шилдерни бедин автоматтыг арга-биле чуп турар бис...

— Эрткен чыл-биле деннээрге, ам бо цехте чаа чүү барыл?— деп, кол инженерни үзе кирбишаан ылавылап айтырывыс.

Кол инженер дээрбекте дескинип турган шилдерже айытты:

Сускун кылыкчызы РОЗА ЧИЧИНАА

— Газировка шилдерже автоматтиле ынчаар куттунуп эгелээр, ону бо чылын кылып алдывыс.

Ам демги чылдырыкчы херекселге олуртуп каан шиливисче көрээл. Олар төгерик кара автоматка баар. Ону хынакчы дээр. Аңаа газировканың шилдерге долдур, долу эвес бутунганын, аскының канчаар дуглаттынганын хынаар. Хынаданы эрткен шилдер оон чылдырыкчы-биле эң сөөлгү ажылче — шилдерге газировканың адын, кылган ай, хүнүн чыпшыр хырбалап турар ажылдакчыларже баар. Ам газировка белен, ону хааржактарга суккаш, чудуруп алгаш чоруптар...

Бо удуг эвес, үжен квадрат метр хире черде 39 кижи үш сөөлчег болуп алган ажылдап турар. Чүнүн-даа мурнунда, оларның чүткүлүг ажылын демдеглээри чугула. Олар ажыл үезинде чангыс минута безин курут турбастар. Бир хонукта олар он мун литр чедир газировканы кылып үндүрүп турар. Оон-биле республика найысылалының болгаш районнарның ажылчы чоннарын газировка сускун-биле чедир хандырып шыдаар.

Цехтин бир бригадазынга коммунистиг күш-ажылдың шалыпчызы деп бедик атты тывыскан, өске ийи бригада ол ат дээш демисежип турар. Ылангыя эш Полуэктованың эвлүүө онза шылгарап турар. Ында ажылдакчылар Зоя Онипко, Роза Чичинаа, Ефросинья Петрова, Екатерина Шестопалова олар күш-ажылга эки мергежилдиин көргүзүп, заводка организзастаттынган техминимум өөредилгезин чедишкининг деосканнар. Оларга заводтуң коллективи чоргаарланып турар.

ЧААРТЫЛГАЛАР, БЕДИК ТҮННЕЛДЕР

Заводтуң дөрт каът бажыңының иштинде хөй-хөй хоолайлар, дамчыдыкчы-чыдырыкчылар, изидилге савааларының, кургадыр болгаш хайындырар хааржактар бар. Олар нарын болгаш бөт-бөттарынга харылзаалыг ажылды кылып турарлар. Ол-ла бүгү дериг-херекселдер завод баштай тургустунуп турар үеде чедишпес, ажылдың барык-ла чартык кезиин хол-биле кылыр турган. Ам сорулуг насосту, арбай дамчыдып чоруудар трансформаторну база өске-даа херекселдерни чагыдып ап, заводтуң инженерлериниң күжү-биле эптеп ташарыштыр кылып алган.

— Ам чамдык чиик ажылдарны, чижээ, шил аксы дуглаарын, пиво кылыр тараа арыглап кургадырын, ону хайындырар савааларга чедирерин, хлеб квазын кылыр черни болгаашырадырын бүрүн механиззастаар бис — деп, инженер чоргаарал-биле чугаалады.

Сөөлгү үеде пиво заводунуң ажылы улам-на организастыг, улам-на бир демниг чоруп турар. Оон ачылында, завод бо чылдың бирги чартыында бүдүрүлге онаалдазын 104 хуу күүседип, болунга алган социалистиг хүлээлгезин ажыл-херек кырынга эзеп шыдаан.

А. НУГУУРАК,
А. СОДУНАМ.
(«Шынның» тускай корр).

Янзы-бүрү чүүлдер дугайында допчузу-биле

★ «Орустуң хувулгаалын чүүлү» деп кино-чурукту Ташкентниң ажылчы чоннары улуу-биле сонуургаан. Аннели болгаш Андрэ Торидайктарның ол кинозун көргүзүп турар он бир кинотеатрларга, культура ордуларынга, клубтарга коллективтиг көөрүнүң хөй санныг чагыглары хүн бүрүде кээп турар. «Узбекфильм» студия «Орустуң хувулгаазын чүүлү» деп кино-чурукту узбек дыл кырынга кылырынче киринкен.

★ Охтинскиниң химия комбинадында (Ленинград) хоолайлар кылып үндүрүп турар винипласт цегинин чаарты тургузуушкуну доозтуп турар. Полиэтиленниг пленка бүдүрүп үндүрер цехти база-ла дерип турар. Ындыг пленка көжүрүп чоруур чиигеткен чылыдар чөрлер тургузарга, шилден дыка чиик карылгалыг болгаш чаарымчалыг болуп турар.

★ Эстонияның сланец бассейнинин дагжылары сланец тывыжының чеди айлар программазын күүседирин хуусаа бетинде доозкан. «Эстонсланец» трестиң шахтёрлары планнан артыкка 280 муң тонна ажыг оттулар үүлдүп хереглекчилерже чүдүрүп чоруткан.

Республикага АГААР-БОЙДУСТУҢ байдалы

Бүгүн республикага шокар булуттарлыг хүн болур, чамдык черлерге кыска чаашкыннар болур. Кызылга чаашкын шоолуг эвес болур. Хат ойтавында. Агаарның температуразы: республикага — 24—28, а Кызылга—26—28 градус чылыг.

Редактор Д. Б. БАЙЫР-ООЛ

Кинотеатрларга

ИЮЛЬ 27-ДЕ.

«НАЙЫРАЛ»: «Чоруп-ла турдувус» 10, 12, 2, 4, 6, 8, 10 шактарда.

«ЕНИСЕЙ»: «Казактар» 2.30, «Ол бүүгүе чай буруулуг болган» 1.30, 6.30, «Оожум Дон» 3.30 шактарда.

«КАА-ХЕМ»: Уругларга программалар 10, «Арын-нүүр дээш» 3.15, 7.15, «У французских каминов» 11.15, 1.15, 5.15, 9.15 шактарда.

«ВОСТОК»: Барабаның хан» 1.15, 3.15, «Ховуда хадыннар» 7.15, «Ашак-кадай болушканы ындыг-ла кончуг эвес болган» 5.15, «Бистиң ынак Меисиавыс», «Ашак-кадай болушканы ындыг-ла кончуг эвес болган» 9.15 шактарда.

«ЧАЙГЫ КИНОТЕАТРГА»: «Аныяң чоргаан чылдары» 5, 7, 9 шактарда.

АЖЫЛЧЫ ЧОННАРНЫҢ ЭРГЕЛЕРИНЧЕ ХАЛДААШКЫН

Францияның национал хуралы күрүче албан черлериниң болгаш бүдүрүлгелериниң ажылдакчыларының ажыл соксадыр эргезин кызыгаарлап турар ажылчынарга удур хообілу төлевилелни бадылаашкынның шоолуг эвес хөй нуруузу-биле хүлээп алган. Хообілу төлевилелинге удурланыышкынның ажыл соксадыышкынының чалгыы бүгү Францияны хаара тутkан үеде, национал хуралдың ажылының эгелээни элдептиг. Делуттаттар бүгү дүнүң дургузунда хуралдап келген, а кажан олар тарап чаңып турган, метеорологтарның ажыл соксадыышкынының эгелээнин билип кааннар. Национал хуралды дамчыштыр киргенни ажылчынарга удур хообілу төлевилелин француз ажылчын ачы шак ынчаар көргеп. Хообілу күштүг болган турар төлээде, ону сенат база хүлээп алыр ужурлуг.

Чазактың хообілу төлевилелиниң ужур-утказы чүдел? Ол хообілу төлевилелинде бижиттинген чүүлдерни ёзугаар профэвилелдерни болза «эргежок чугула хемчегларни ой-шаанда алыр» арганы эрге-чагыргаларга болгаш администрацияга бээр төлээде, ажыл соксадыышкынының эгелээрингe чедир беш хонук бурунгаар оон болур черинің, үезиниң болгаш үргүлчүлелиниң дугайын эрге-чагыргаларга болгаш администрацияга баш удур сагындырар хүлээлгелиг. Мооң-биле холбаштыр, Коммунистиг партиянның неделя санында үнер «Франс нувель» деп органының бижээни болзаа ажыл соксадыышкынының дугайын эрге-чагыргаларга болгаш администрацияга баш удур дыңнадыры — ол дээрге, эрге-чагырглар боттарының эргезинде турар парлалганың, радионуң болгаш телевиденнеиниң дузазы-биле хөй-ниитининг санал-оналын аймаазырадыр болгаш ажыл соксатканнарже мыйыышкынны кылыр аргалыг болзун дээш ажылчы чоннарны болгаш профэвилел организзацияларын бектээринче угланган чепсек-тир.

Хообілу төлевилелинин ажык талалакчыларының бирээзи — Францияның премьери чораан Мишель Дебре бир эвес ажыл соксадыышкыны эгелээн таварылгада безин ону «соңгадарладырын» профэвилелдерниг чазактың айтыышкын бээр эргелиг болурунуң дугайында үүлдү хообілу төлевилелинге баш удур киргенн турган. Мооң-биле чергелештир, ажыл соксадыышкынының чамдык хевирлерин «дүрүм ёзугаар эвес» деп шуут чарлап болур. Ажыл соксадыышкынының бо «чамдык хевирлеринге» чазак кандыг-даа ажыл соксадыышкынын херек кырынга хамаарыштырып болур.

«Комба» деп буржуаз солун чаа хообілу төлевилели «француз профэвилелдеринге удур кадыг-дошкун согуг болур» деп бижээн.

Чазак-даа, ооң шынчы реаксылыг парлалгазы-даа черле ажыл соксадыышкынын хоруур дугайында негелденн ажыы-биле идип үндүрерин дидинмээнин чугаалап каар болза чогуур. Реакция болза хообілу төлевилелинде дорамчылаашкынныг кавдыг-даа үүл бижиттинмээн, ажылчы чоннарның эрге-ажыктарын кызагдавайн турар дээр аянныг чүвени көргүзерин оралдажып турган. Национал хуралга хообілу төлевилелиниң талазы-биле илеткелчи Луи Жокс ол дугайын база чугаалап, кинрип турар хообілу төлевилели ажылчы чоннарның ажыл соксадыышкынын чорудар эргезин кызагдавайн турар дээр чергелиг чүвеге депутаттарны бүзүредирин оралдажып турган. «Насьон» деп дегольчу солун ол дугайын бижип, чугаа болза ажыл соксадыышкынынга эрге дугайында мырыңай болбайн турар, а айтырыг чүдел дизе, администрация «белеткеп турар ажыл соксадыышкынының дугайында эрелгей ёзу барымдаалап база ой-шаанда билген турары болур» дээр чүвени чулчураан. Солунларның бо кичээндирии, оларның сезиглээшкинин чурттуң башкарыкчы бөлүктеринің хөөннеринн, улусчу шимчээшкинининг көдүрлүүшкүнүнден оларның коргуп турар чоруун илергейлеп турар. Ол коргуп девидээр чорук, эң кыдыкы хемчегларни алырынче чазакты база киир чыгаан.

Күрүне бүдүрүлгелериниң администрациязы болгаш хуу бүдүрүлгелериң ээлери ажыл соксадыышкыны болган таварылгада ажылга ажылчы чоннарны албадаашкын-биле киириштиреринин политиказын каш чылларда чорудуп турар. Ындыг болза-даа ол политика, бүдүрүлгелерни хаар болгаш ажылчыннарны ажылдан массалыы-биле үндүрер политика ышкаш, база-ла буурап дүшкен. Бүгү чурттуу хайындырып үндүрген 220 муң француз шахтёрларның 35 хонукта маадырлыг ажыл соксадыышкынын сактып көрээли. Ол ажыл соксадыышкынын сый шавар дээш чазак ажылга ажылчыннарны албадаашкын-биле киирер дугайында декретти боттандырарын оралдашкан. Шахтёрлар ол айтыышкынга чаяртпаан. Декрет күүсеттинмейн, садын кырынга арткан.

Мырыңай чоокта чаа «Сюд-авиасьон» деп ужар үүл заводтарының дирекция черн ажыл соксатканнарга удур бүдүрүлгелерни хаарын болгаш ажылчыннарны ажылдан массалыы-биле үндүрерин чорутkан 7.000 ажылчынарны ажылдан үндүргеп. Ажылчыннарның шудурту кызымактай дугайын бижип, чугаа болза ажыл соксадыышкынының эрге дугайында мырыңай болбайн турар, а айтырыг чүдел дизе, администрация «белеткеп турар ажыл соксадыышкынының дугайында эрелгей ёзу барымдаалап база ой-шаанда билген турары болур» дээр чүвени чулчураан. Солунларның бо кичээндирии, оларның сезиглээшкинин чурттуң башкарыкчы бөлүктеринің хөөннеринн, улусчу шимчээшкинининг көдүрлүүшкүнүнден оларның коргуп турар чоруун илергейлеп турар. Ол коргуп девидээр чорук, эң кыдыкы хемчегларни алырынче чазакты база киир чыгаан.

Күрүне бүдүрүлгелериниң администрациязы болгаш хуу бүдүрүлгелериң ээлери ажыл соксадыышкыны болган таварылгада ажылга ажылчы чоннарны албадаашкын-биле киириштиреринин политиказын каш чылларда чорудуп турар. Ындыг болза-даа ол политика, бүдүрүлгелерни хаар болгаш ажылчыннарны ажылдан массалыы-биле үндүрер политика ышкаш, база-ла буурап дүшкен. Бүгү чурттуу хайындырып үндүрген 220 муң француз шахтёрларның 35 хонукта маадырлыг ажыл соксадыышкынын сактып көрээли. Ол ажыл соксадыышкынын сый шавар дээш чазак ажылга ажылчыннарны албадаашкын-биле киирер дугайында декретти боттандырарын оралдашкан. Шахтёрлар ол айтыышкынга чаяртпаан. Декрет күүсеттинмейн, садын кырынга арткан.

Мырыңай чоокта чаа «Сюд-авиасьон» деп ужар үүл заводтарының дирекция черн ажыл соксатканнарга удур бүдүрүлгелерни хаарын болгаш ажылчыннарны ажылдан массалыы-биле үндүрерин чорутkан 7.000 ажылчынарны ажылдан үндүргеп. Ажылчыннарның шудурту кызымактай 1.800 муң ажыл хүнү чидириглиг болган. Бо чылдың чүгле башкарыкчы ажылчынарының болгаш албан-хаакчыларының эрге-ажыктарынга удур кызагдаашкынны болдурар апаар. Ынчалза-даа «Юманите» солунунуң демдеглээни-биле алырга, монополияларның ол дерзин хообілуузу оон дараазында хүү секторга база нептерээр. Француз чазактың чаа базымы — ол дээрге демократтыг хосталгаларже капиталдың калбак шаап халдаашкынының оруунга чүгле эге-дир.

Францияның ажылчы чоннары оны эки билип турар. Оон үзүрүнде ажылчыннарга удурланган хообілу төлевилелинге удур чоон үезлиг күштериңің демиселиниң фронтузу чуртта калбарып эгелүүн. Чазактың хообілу төлевилелинге удур демиселдиң хүнүн бүгү чуртка эрттиргени июль 11-де Францияның ажылчы чоннарының үнү барыыл үезлиг күштерге күүлүг кинчээндириг кылдыр дыңналып турган. Кажан национал хуралдың депутаттары хообілу төлевилелни чугаалажып эгелээн үеде, июль 17-де ажылчын аңгының ниити национал үнүүшкүнү болган.

Ажылчыннарның демиселиниң характерлиг шынары болза оларның чангыс эви болган сырый каттыжышкынны болуп турар. Хообілу төлевилелинге удур коммунистер, социалистер, радикалдар, шажыничылар, улуг профэвилел каттыжышкынары демисежип турар. Сан-хоо олигархияның халдаашкыннарынын демократтыг эргелерни болгаш хосталгаларны камгалап алырынга француз улустуң шиитпирлиинің дугайын ол демиселдер чугаалап турар.

А. ЗВАНЦОВ.

РЕДАКЦИЯНЫҢ АДРЕЗИ: Кызыл, Щетинкин-Кравченко кудумчузу бажын, № 3. ТЕЛЕФОННАРЫ: редакторнуң 24—63, редакторнуң оралгакчызының болгаш харымсалгалыг кежурныйның 35—24, пропаганза киллизининиң 23—54, харымсалгалыг секретарының 23—35, көдээ ажыл-агый киллизининиң 25—38, партийжи амыдырал киллизининиң 37—13, ишкиги информация киллизининиң 20—60, чагаа болгаш совет тургузуг киллистериниң 21—27, үлегер болгаш транспорт база культура амыдырал киллистериниң 22—64, бухгалтериязының 31—75, корректорларның 21—47. Солуп келбейн барганда 32—75 телефонче долгаар.

ТС—01307.

Культура министерствозунуң типографиязы

БҮГҮ ЧУРТТАРНЫҢ ПРОЛЕТАРИЙЛЕРИ, КАТТЫЖЫҢАР!

1925 чылда үндезилеттингеш

ШЫН

СЭКП Тыва обкомунуң, Тыва АССР-ниң Дээди Совединиң болгаш Министрлер Чөвүлелиниң органы

1963 ч. ИЮЛЬ 28 ВОСКРЕСЕНЬЕ № 178 (5582).

Өртээ 2 көп.

„ПРАВДА“ БОЛГАШ „ИЗВЕСТИЯ“ СОЛУННАРНЫҢ КОРРЕСПОНДЕНТИЛЕРИНИҢ АЙТЫРЫГЛАРЫНГА Н. С. ХРУЩЕВТУҢ ХАРЫЫЛАРЫ

ССРЭ-ниң, АКШ-тың болгаш Великобританияның төлээлекчилериниң аразында чугаалажыышкыннарны Москвага чедиишкинниг доосканы-биле холбаштыр «Правда» болгаш «Известия» солуннарның корреспондентилери элээн каш айтырыгларга харыылап бээрин эш Н. С. Хрущевтан дилээн.

АЙТЫРЫГ: Атмосферага, космиктиг делгемге болгаш суг адаанга ядролуг чепсектиг шенелделерин хоруглаар дугайында дугуржулганын чедип алдынганын Силер канчаар үнелеп көрүп турар силер?

ХАРЫЫ: Совет Эвилелиниң, Американың Каттышкан Штаттарының болгаш Великобританияның аразында ядролуг чепсектиг шенелделерин хоруглаар дугайында айтырыг талазы-биле чугаалажыышкыннарны чедиишкиннии-биле дооскан чорук делегей талазы-биле чугула ужур-дузалыг болуушкун болур. Совет Эвилели хөй чыдарының дургузунда ядролуг чепсектиг шенелделерин соксадыры дээш демиселди чорудуп келген деп чүве билдингир болгай. Ол айтырыгны эң дүргени-биле шиитпирлээр деп негелдени тайбыга ынакшылдыг бүгү-ле күрүнелер болгаш улустар кезээде деткип келген болгаш деткип-даа турар. Ам болза атмосферага, космиктиг делгемге болгаш суг адаанга ядролуг чепсектиң шенелделерин кылырын хоруглаар дугайында Керээ дугуржулганы чедип алдынган-дыр. Ол — эки эге-дир деп санап турар бис. Ядролуг чепсектиг шенелделерин хоруглаар дугайында дугуржулганы чедип алырынче боттарының күжениишкиннерин үндүрүнүн турар чаагай күзедиш бүгү кижилерниң күжениишкиннерин үндүрүнүн база чугаалаксай-дыр мен.

Сонуургалдыг күрүнелериниң күзели болгаш күжениишкиннери бар турда, улуг күрүнелериниң чаагай күзели бар турда, бот-боттарынга хүлээттинип турар байдалга делегей айтырыгларын шиитпирлээр талазы-биле чедиишкиннерни чедип ап болур дээрзин ядролуг чепсектиң шенелделерин хоруглаар дугайында дугуржулганы чедип алынганы көргүзүп турар-дыр.

Оон туржук, ядролуг чепсектиг шенелделерин хоруглаар дугайында керээни чарып алыр болза, делегейниң дүшкүүрлүг чоруун черле ниитизи-биле чавырылдырарынга, ынчангаш делегей талазы-биле шагла-да шиитпирлээр ойу келген айтырыгларны шиитпирлээринге таарымчалыг байдалды тургузарынга идигни бээр деп идеген турар бис, ол идегелди бүгү делегейде кижилер амгы үеде үлешип турар деп база болап турар бис.

Чедип алдынган чедиишкиннерге таалап олурушкаш, оран делегейге тайбыңны хавырары оортан хамаарыжыр ындыг айтырыгларны шиитпирлээри дээш улам ынайгы демиселге энергивысты болгаш күзел-соруузуту кошкадыр болзувусса, шын эвес болур дээрзи билдингир. Ядролуг чепсектиг шенелдезин хоруглаар чорук дээрге, эндере чепсегленишкинни соксадыр дээни ол эвес, ындыг болганда, ол чорук боду дайынның айыылын чайладып шыдавас дээр дугайында бүрүн тодаргай-биле болаар апаар бис. Ол хемчег болза боо-чепсектиң чүүктешкизин база үзүткап шыдавас, ынчаарга ол чепсекти бүдүреринге күрүнелер аажок хөй материалдыг курлавырларны чарыгдап турар болгай.

Кол сорулга дээрге, харын-даа эндере чепсегленишкинни соксадырында, чепсегленишкинни дүжүреринде болуп турар. Чүгле ол орук-биле дайынның кыжанының чайладыр чорукту ёзулуг чедип ап, шериг талазы-биле чарыгдалдарның чүүктешкизинден күрүнелерни хостап болур.

Мынчангаш, ядролуг чепсектиң шенелделерин хоруглаар дугайында дугуржулга чедип алдынганының түнелинде ам болза делегейниң кол айтырыгларын шиитпирлээрин бүрүнгаар шимчелиринге таарымчалыг аргалар ажыттынып турар деп Совет чазак санап турар. Ынчаарга ол дугайында тайбыңны быжыглаарынче, кижи төрелгетенниң чүс-чүс чылдардагы күзел-бодалын — чепсегленишкинни бүгү-ниити бүрүн дүжүрерин боттандырарынче базым-базымы-биле чоокшуладып турар чаа күжениишкиннерни үндүрери негеттинип турар. Ол ажылче, хамыктың мурнунда улуг күрүнелер саалаашкын чокка кирер болза чогуур.

АЙТЫРЫГ: Силерниң бодалынар-биле алырга, амгы үеде улустарның болгаш чазактарның кичээнгейни делегей талазы-биле бирги чергенин кандыг айтырыгларынга мөөнүзүн турар'ужулгулуг?

ХАРЫЫ: Бир эвес амыдыралдың боду бирги чергении кылдыр кадүрүп турар делегей талазы-биле бирги чергенин айтырыгларының дугайында чугаалаар чүве болза, мен хамыктың мурнунда НАТО-ниң киржикчилери биле Варшава Керээзиниң киржикчилериниң аразында халдашпас дугайында керээни чарары ышкаш ындыг айтырыгны хамыктың мурнунда айтыр апаар мен, бо талазы-биле ажыктыг санал-онал солчуушкуннары шагда-ла болган болгай. Ындыг Керээни чарары бүгү байдалга таарымчалыг салдарны чедирер ийик дээрзинге Совет чазак бүзүредиг, чүге дээрге бот-боттарынга удурланышкак ийи болуглежиишкинде кирип турар күрүнелер бот-боттарынга удур күш хереглевес, бот-боттарынга дайын-биле кыжанмас деп боттарының шиитпирлээнин бүгү делегейниң мурнунга байырладдыы-биле медеглээр апаар ийик.

НАТО чурттарының болгаш Варшава Керээзиниң киржикчилери күрүнелерниң аразында халдашпас дугайында Керээни чарар чоруктуң улам улуг ужур-дузалыы чүдеп дээрге, амгы үеде ядролуг чепсектиг бүгү күрүнелерни ол Керээниң хаара туда бээри болур. Өскээр чугаалаарга, ол дээрге, ядролуг чепсектиг күрүнелерниң аразында тайбынның Керээзи болур ийик.

ССРЭ-ниң, АКШ-тың болгаш Великобританияның аразында санал-онал солушканының түнелинде халдашпас дугайында Керээ талазы-биле совет саналды ёзугаар, кайы-даа тала боттарының авиелечилери-биле консультациялар кылган соонда, бүгү киржикчилерге тааржыр дугуржулганы чедип алыр сорулга-биле ол айтырыгны чугаалажып көрүүн уламчылаар деп дугуржулга чедип алдынган дээрзин, ону холбаштыр сеткил ханыш турарының илерикиссп тур мен.

Бир эвес халдашпас дугайында Керээ талазы-биле айтырыгны шиитпирлээрде, ядролуг чепсектиң шенелделерин хоруглаар дугайында айтырыгны шиитпирлеп турганы дег, база ындыг чаагай күзелиң ийи талалар илередир болза, халдашпас дугайында Керээ талазы-биле дугуржулганы база ынчан дүргени-биле чедип ап болур. Ындыг чаагай күзел талазы-биле бистиң талавыстан четпес чорук чок болур. Ынчаарга халдашпас дугайында Керээни кандыг янзы хевирлеп бижип алырының дугайында айтырыг чүл дээрге, ол талазы-биле дугуржүп алыры берге эвес, мында ажып артпиннес моондактар чок болгаш турбас-даа дээрзинге бис бүзүредиг бис.

Совет чазактың бодалы-биле алырга, бот-боттарының аразында дугуржулгага үндезилээш, ам боттандырар болза чогуур өске-даа хемчеглер база бар. Каш хонук бурунгаар ол хемчеглер дугайында чугаалаан болгай мен. Ол дээрге—күрүнелерниң шериг бюджеттерин чаргыдалче хүүлгетпези, а оон-даа дээре чүве чүл дээрге ол бюджеттерни кызырары, хенертен халдашкынны болдурбас талазы-биле хемчеглерни боттандырары. Барыын Германияда болгаш Герман Демократтыг Республикада даштыкы шериглерни кызырары, барыын талакы күрүнелерниң Барыын Германияда шериглеринче бистиң төлээлекчилеривисти чорудары, Герман Демократтыг Республикада туруп турар совет шериглерже оларның төлээлекчилерин чорудары болур-дур.

Бо бүгү айтырыглар талазы-биле Совет чазак болза мырынай чогуур дугуржулгаларны ажылдап кылыр болгаш чарарынга чедир ажыл-херекчи үндезинге барыын талакы күрүнелерниң төлээлекчилери-биле чугаалажыышкыннарны кылырынга белен.

Бис барыын талакы күрүнелерге саналдап тур бис: бо бүгү айтырыглар талазы-биле дугуржүп, алыылынар. Ядролуг чепсектиң шенелделерин хоруглаар дугайында дугуржулганы чедип алгаш, эгени салып шыдапкан-на болгай бис. Ынчангаш делегейниң дүшкүүрлүг чоруун чавырылдырарының, «соок дайынны» үзүткаарының угланыышкыныиче ам улам бүрүнгаар чоруулунар. Оон-биле, үндезин айтырыг — чепсегленишкинни бүгү-ниити болгаш бүрүн дүжүрерин шиитпирлээринче орук ажыттынган турар ийик.

Мынчангаш, делегейниң дүшкүүрлүг чоруун чавырылдырары оортан эң улуу-биле хамаарыжыр ындыг айтырыгларны шиитпирлээри дээш улам ынайгы демиселге энергивысты болгаш күзел-соруузуту кошкадыр болзувусса, шын эвес болур дээрзи билдингир. Ядролуг чепсектиң шенелделерин хоруглаар чорук дээрге, ол чепсегленишкинни соксадыр дээни ол эвес, ындыг болганда, ол чорук боду дайынның айыылын чайладып шыдавас дээр дугайында бүрүн тодаргай-биле болаар апаар бис. Ол хемчег болза боо-чепсектиң чүүктешкизиниң база үзүткап шыдавас, ынчаарга ол чепсекти бүдүреринге күрүнелер аажок хөй материалдыг курлавырларны чарыгдап турар болгай.

Кол сорулга дээрге, харын-даа эндере чепсегленишкинни соксадырында, чепсегленишкинни дүжүреринде болуп турар. Чүгле ол орук-биле дайынның кыжанының чайладыр чорукту ёзулуг чедип ап, шериг талазы-биле чарыгдалдарның чүүктешкизинден күрүнелерни хостап болур.

Мынчангаш, ядролуг чепсектиң шенелделерин хоруглаар дугайында дугуржулга чедип алдынганының түнелинде ам болза делегейниң кол айтырыгларын шиитпирлээрин бүрүнгаар шимчелиринге таарымчалыг аргалар ажыттынып турар деп Совет чазак санап турар. Ынчаарга ол дугайында тайбыңны быжыглаарынче, кижи төрелгетенниң чүс-чүс чылдардагы күзел-бодалын — чепсегленишкинни бүгү-ниити бүрүн дүжүрерин боттандырарынче базым-базымы-биле чоокшуладып турар чаа күжениишкиннерни үндүрери негеттинип турар. Ол ажылче, хамыктың мурнунда улуг күрүнелер саалаашкын чокка кирер болза чогуур.

АЙТЫРЫГ: Силерниң бодалынар-биле алырга, амгы үеде улустарның болгаш чазактарның кичээнгейни делегей талазы-биле бирги чергенин кандыг айтырыгларынга мөөнүзүн турар'ужулгулуг?

ХАРЫЫ: Бир эвес амыдыралдың боду бирги чергении кылдыр кадүрүп турар делегей талазы-биле бирги чергенин айтырыгларының дугайында чугаалаар чүве болза, мен хамыктың мурнунда НАТО-ниң киржикчилери биле Варшава Керээзиниң киржикчилериниң аразында халдашпас дугайында керээни чарары ышкаш ындыг айтырыгны хамыктың мурнунда айтыр апаар мен, бо талазы-биле ажыктыг санал-онал солчуушкуннары шагда-ла болган болгай. Ындыг Керээни чарары бүгү байдалга таарымчалыг салдарны чедирер ийик дээрзинге Совет чазак бүзүредиг, чүге дээрге бот-боттарынга удурланышкак ийи болуглежиишкинде кирип турар күрүнелер бот-боттарынга удур күш хереглевес, бот-боттарынга дайын-биле кыжанмас деп боттарының шиитпирлээнин бүгү делегейниң мурнунга байырладдыы-биле медеглээр апаар ийик.

НАТО чурттарының болгаш Варшава Керээзиниң киржикчилери күрүнелерниң аразында халдашпас дугайында Керээни чарар чоруктуң улам улуг ужур-дузалыы чүдеп дээрге, амгы үеде ядролуг чепсектиг бүгү күрүнелерни ол Керээниң хаара туда бээри болур. Өскээр чугаалаарга, ол дээрге, ядролуг чепсектиг күрүнелерниң аразында тайбынның Керээзи болур ийик.

ССРЭ-ниң, АКШ-тың болгаш Великобританияның аразында санал-онал солушканының түнелинде халдашпас дугайында Керээ талазы-биле совет саналды ёзугаар, кайы-даа тала боттарының авиелечилери-биле консультациялар кылган соонда, бүгү киржикчилерге тааржыр дугуржулганы чедип алыр сорулга-биле ол айтырыгны чугаалажып көрүүн уламчылаар деп дугуржулга чедип алдынган дээрзин, ону холбаштыр сеткил ханыш турарының илерикиссп тур мен.

Бир эвес халдашпас дугайында Керээ талазы-биле айтырыгны шиитпирлээрде, ядролуг чепсектиң шенелделерин хоруглаар дугайында айтырыгны шиитпирлеп турганы дег, база ындыг чаагай күзелиң ийи талалар илередир болза, халдашпас дугайында Керээ талазы-биле дугуржулганы база ынчан дүргени-биле чедип ап болур. Ындыг чаагай күзел талазы-биле бистиң талавыстан четпес чорук чок болур. Ынчаарга халдашпас дугайында Керээни кандыг янзы хевирлеп бижип алырының дугайында айтырыг чүл дээрге, ол талазы-биле дугуржүп алыры берге эвес, мында ажып артпиннес моондактар чок болгаш турбас-даа дээрзинге бис бүзүредиг бис.

Совет чазактың бодалы-биле алырга, бот-боттарының аразында дугуржулгага үндезилээш, ам боттандырар болза чогуур өске-даа хемчеглер база бар. Каш хонук бурунгаар ол хемчеглер дугайында чугаалаан болгай мен. Ол дээрге—күрүнелерниң шериг бюджеттерин чаргыдалче хүүлгетпези, а оон-даа дээрге чүве чүл дээрге ол бюджеттерни кызырары, хенертен халдашкынны болдурбас талазы-биле хемчеглерни боттандырары. Барыын Германияда болгаш Герман Демократтыг Республикада даштыкы шериглерни кызырары, барыын талакы күрүнелерниң Барыын Германияда шериглеринче бистиң төлээлекчилеривисти чорудары, Герман Демократтыг Республикада туруп турар совет шериглерже оларның төлээлекчилерин чорудары болур-дур.

Бо бүгү айтырыглар талазы-биле Совет чазак болза мырынай чогуур дугуржулгаларны ажылдап кылыр болгаш чарарынга чедир ажыл-херекчи үндезинге барыын талакы күрүнелерниң төлээлекчилери-биле чугаалажыышкыннарны кылырынга белен.

Бис барыын талакы күрүнелерге саналдап тур бис: бо бүгү айтырыглар талазы-биле дугуржүп, алыылынар. Ядролуг чепсектиң шенелделерин хоруглаар дугайында дугуржулганы чедип алгаш, эгени салып шыдапкан-на болгай бис. Ынчангаш делегейниң дүшкүүрлүг чоруун чавырылдырарының, «соок дайынны» үзүткаарының угланыышкыныиче ам улам бүрүнгаар чоруулунар. Оон-биле, үндезин айтырыг — чепсегленишкинни бүгү-ниити болгаш бүрүн дүжүрерин шиитпирлээринче орук ажыттынган турар ийик.

Мынчангаш, делегейниң дүшкүүрлүг чоруун чавырылдырары оортан эң улуу-биле хамаарыжыр ындыг айтырыгларны шиитпирлээри дээш улам ынайгы демиселге энергивысты болгаш күзел-соруузуту кошкадыр болзувусса, шын эвес болур дээрзи билдингир. Ядролуг чепсектиң шенелделерин хоруглаар чорук дээрге, эндере чепсегленишкинни соксадыр дээни ол эвес, ындыг болганда, ол чорук боду дайынның айыылын чайладып шыдавас дээр дугайында бүрүн тодаргай-биле болаар апаар бис. Ол хемчег болза боо-чепсектиң чүүктешкизиниң база үзүткап шыдавас, ынчаарга ол чепсекти бүдүреринге күрүнелер аажок хөй материалдыг курлавырларны чарыгдап турар болгай.

Кол сорулга дээрге, харын-даа эндере чепсегленишкинни соксадырында, чепсегленишкинни дүжүреринде болуп турар. Чүгле ол орук-биле дайынның кыжанының чайладыр чорукту ёзулуг чедип ап, шериг талазы-биле чарыгдалдарның чүүктешкизинден күрүнелерни хостап болур.

Мынчангаш, ядролуг чепсектиң шенелделерин хоруглаар дугайында дугуржулга чедип алдынганының түнелинде ам болза делегейниң кол айтырыгларын шиитпирлээрин бүрүнгаар шимчелиринге таарымчалыг аргалар ажыттынып турар деп Совет чазак санап турар. Ынчаарга ол дугайында тайбыңны быжыглаарынче, кижи төрелгетенниң чүс-чүс чылдардагы күзел-бодалын — чепсегленишкинни бүгү-ниити бүрүн дүжүрерин боттандырарынче базым-базымы-биле чоокшуладып турар чаа күжениишкиннерни үндүрери негеттинип турар. Ол ажылче, хамыктың мурнунда улуг күрүнелер саалаашкын чокка кирер болза чогуур.

АЙТЫРЫГ: Силерниң бодалынар-биле алырга, амгы үеде улустарның болгаш чазактарның кичээнгейни делегей талазы-биле бирги чергенин кандыг айтырыгларынга мөөнүзүн турар'ужулгулуг?

ХАРЫЫ: Бир эвес амыдыралдың боду бирги чергении кылдыр кадүрүп турар делегей талазы-биле бирги чергенин айтырыгларының дугайында чугаалаар чүве болза, мен хамыктың мурнунда НАТО-ниң киржикчилеривисти чорудары, Герман Демократтыг Республикада туруп турар совет шериглерже оларның төлээлекчилерин чорудары болур-дур.

Бо бүгү айтырыглар талазы-биле Совет чазак болза мырынай чогуур дугуржулгаларны ажылдап кылыр болгаш чарарынга чедир ажыл-херекчи үндезинге барыын талакы күрүнелерниң төлээлекчилери-биле чугаалажыышкыннарны кылырынга белен.

Бис барыын талакы күрүнелерге саналдап тур бис: бо бүгү айтырыглар талазы-биле дугуржүп, алыылынар. Ядролуг чепсектиң шенелделерин хоруглаар дугайында дугуржулганы чедип алгаш, эгени салып шыдапкан-на болгай бис. Ынчангаш делегейниң дүшкүүрлүг чоруун чавырылдырарының, «соок дайынны» үзүткаарының угланыышкыныиче ам улам бүрүнгаар чоруулунар. Оон-биле, үндезин айтырыг — чепсегленишкинни бүгү-ниити болгаш бүрүн дүжүрерин шиитпирлээринче орук ажыттынган турар ийик.

Мынчангаш, делегейниң дүшкүүрлүг чоруун чавырылдырары оортан эң улуу-биле хамаарыжыр ындыг айтырыгларны шиитпирлээри дээш улам ынайгы демиселге энергивысты болгаш күзел-соруузуту кошкадыр болзувусса, шын эвес болур дээрзи билдингир. Ядролуг чепсектиң шенелделерин хоруглаар чорук дээрге, эндере чепсегленишкинни соксадыр дээни ол эвес, ындыг болганда, ол чорук боду дайынның айыылын чайладып шыдавас дээр дугайында бүрүн тодаргай-биле болаар апаар бис. Ол хемчег болза боо-чепсектиң чүүктешкизиниң база үзүткап шыдавас, ынчаарга ол чепсекти бүдүреринге күрүнелер аажок хөй материалдыг курлавырларны чарыгдап турар болгай.

Кол сорулга дээрге, харын-даа эндере чепсегленишкинни соксадырында, чепсегленишкинни дүжүреринде болуп турар. Чүгле ол орук-биле дайынның кыжанының чайладыр чорукту ёзулуг чедип ап, шериг талазы-биле чарыгдалдарның чүүктешкизинден күрүнелерни хостап болур.

Мынчангаш, ядролуг чепсектиң шенелделерин хоруглаар дугайында дугуржулга чедип алдынганының түнелинде ам болза делегейниң кол айтырыгларын шиитпирлээрин бүрүнгаар шимчелиринге таарымчалыг аргалар ажыттынып турар деп Совет чазак санап турар. Ынчаарга ол дугайында тайбыңны быжыглаарынче, кижи төрелгетенниң чүс-чүс чылдардагы күзел-бодалын — чепсегленишкинни бүгү-ниити бүрүн дүжүрерин боттандырарынче базым-базымы-биле чоокшуладып турар чаа күжениишкиннерни үндүрери негеттинип турар. Ол ажылче, хамыктың мурнунда улуг күрүнелер саалаашкын чокка кирер болза чогуур.

АЙТЫРЫГ: Силерниң бодалынар-биле алырга, амгы үеде улустарның болгаш чазактарның кичээнгейни делегей талазы-биле бирги чергенин кандыг айтырыгларынга мөөнүзүн турар'ужулгулуг?

ХАРЫЫ: Бир эвес амыдыралдың боду бирги чергении кылдыр кадүрүп турар делегей талазы-биле бирги чергенин айтырыгларының дугайында чугаалаар чүве болза, мен хамыктың мурнунда НАТО-ниң киржикчилеривисти чорудары, Герман Демократтыг Республикада туруп турар совет шериглерже оларның төлээлекчилерин чорудары болур-дур.

Бо бүгү айтырыглар талазы-биле Совет чазак болза мырынай чогуур дугуржулгаларны ажылдап кылыр болгаш чарарынга чедир ажыл-херекчи үндезинге барыын талакы күрүнелерниң төлээлекчилери-биле чугаалажыышкыннарны кылырынга белен.

Бис барыын талакы күрүнелерге саналдап тур бис: бо бүгү айтырыглар талазы-биле дугуржүп, алыылынар. Ядролуг чепсектиң шенелделерин хоруглаар

ИЮЛЬ 28—ССРЭ-НИҢ ШЕРИГ-ДАЛАЙ ФЛОДУНУҢ ХҮНҮ

Далай кызыгаарларының камгалалында

С. ГОРШКОВ.
Флот адмиралы, ССР Эвилелиниң Шериг-Далай Флодуның Кол командылакчызы

Совет улустуң чаңчыл болган байырлалы—ССРЭ-ниң Шериг-Далай Флодунуң Хүнү—шериг далайжыларның болган судно тудуг үлетпурүнүң ажылдакчыларының чедишкиннериниң бүгү улусчу керглээзи боду берген. Ол хүн бис флоттуң корабльдериниң, кезектериниң база каттыжышкыннарының дайынчы болган политиктиг белеткелиниң, дайынчы беленин болган дайынчы арганы бедидеринии талазы-биле чаячаа чедишкиннерниң дугайын Коммунистиг партияга, ленинчи Төп Комитетке өөрүшкү-биле рапорттап турар бис.

Совет Эвилели — улуг далайжы күрүне. Ынчангаш далай кызыгаарларын камгалаары бистиң Төрээн чуртувустуң төөгүзүнде шагдан бөөр улуг болган нарын соруулга болуп келген. Далай делегемнерниче үнер дээш кызымаккай демиселге ада-чурт флодунуң дээре чаңчылдары тургустуунган.

Адмиралдар Д. Сенявин, Ф. Ушаков, П. Нахимов, В. Корнилов, С. Макаров оларның командылалыбиле тулчуп турган далайжыларның эрес-маадырлыг чоруктарында, далайжы эртемденнериниң, инженерлериниң, корабль тудугжуларының шылгарангай эртем чедишкиннеринге чоргаарланыр эргелиг бис.

Хаанныг ёзу-чурумга удур революстуг демиселдиң авангардынга партияның кыйгырыы-биле чоруп турган большевиктер-матросчарның аттары улустуң тураскаалынга кезээде артар. «Потёмкиннин» маадырларының эрес-дидим болган маадырлыг чоруу, «Авроранын» төөгүлүг боозалгыны болган оруе далайжыларның эске-даа алдарлыг революсчу иеректери чүгле бистиң чуртувуска эвес, харын база даштыкы чуртталга калбаа-биле суразыраан.

Хамаалы дайынның үезинде тургустунган Шериг-Далай Флоду бодунуң дайынчы оруунуң эң эгезинделе Октябрьның чаадан алышкыннарын камгалаар ужурлуг бистиң Чепсектиг Буштеривистиң чардынмас кезии болган. Социалистиг күрүненин чаа шериг организациязының үндезинин удуг Ленин салган. Хамаалы дайынның чылдарында флоттуг тургузарының болган оон корабль тудуушкунуун, дайынчы ажылчорудулгазын улуттурунуң кол айтырыгларын Владимир Ильичиниң шуут киржилгези-биле шиитиирлеп турган.

Ада-чурттуң дайынының кадыдошкун чылдарында совет кижилерни—социалистиг Ада-чурттуң камгалакчыларының мораль-политиктиг моозу-шынарлары чаа күштүг-биле илереттинген. Армияның дайынчыларыбиле кады далайжылар Төрээн чуртту хосталгазын болган хамаарышпас чоруун камгалаарынга туржуп, чаныш-сымыш чогун болган массалыг маадырлыг чоруктарын коргускен. Кургаг чер шеригжеринге дузалаарының чугула сорулгаларын шиитиирлеп, дайынга күчүлүг согугну тавариштырбышаан. бистиң флоттарывыс болган флотилиязарывыс фашистиг экелекчилерни чылча шаварынга боттарының салымыкымын киирген. Балтикага болган Кара далайга. Заполярьеге болган Оожум океанга. Болгага. Днепрге.

Дүкайга болган эске-даа бүгү далайларга база хемнерге далайжылар коргуш чөк чоруун, патриотизмин, партияга. Төрээн чуртка болган улуска кызыгаар чокка берингенин, дайзынны көөр хөөн чок чоруун коргускем.

Төрээн чуртту маадырлыг төөгүзүнге кайгамчык салыышкынны киирген кижилерниң аттарын Шериг-Далай Флодунуң хүнүнде чоргаарал-биле адап турар бис.

Тайбың хүнүерде Совет Чепсектиг Күштер улустуң тургузукчу күш-ажылының камгалалынга серемчиледдиг туруп, делегейниң чаа дайынының кыпсыкчызарының чимеенишкиннерин коргүгүр хайгаараар ужурлуг.

Бистиң күрүневис тайбыңга ынакшылдыг ленинчи даштыкы политиканы быжыг болган чайгылыш чокка чорудуп, делегейнин чаа дайынның болдурбас дээш, агрессчи дайынкарның айылынган кижи төрелгетенни камгалап алыр дээш моотаг чокка демисежип турар. Делегейниң дүшкүүрлүг чоруун чавырылыларынче, чуртта аразында харылзаалары экижидеринче үгландыр Совет чазактың чорудуп турар практиктиг хемчеглери бүгү делегейге биидингир. Ындыг болза-даа бистиң тайбыңга ынакшылдыг политикавые империалистерниң калчаалыг удурланышкымынга, милитаристиг политиказынга болганчок-ла таварыжып турар.

Совет Эвилелиниге болган социалистиг эске-даа чуртталга удур дайын белеткелиниң планнарынга империалистер улуг корналлы боттарының шериг-далай флодунга салып турар. Авианосец каттыжышкыннар болган «Поларис» деп ракеталар-биле чепсегленген суг иштү-биле чоруур атомнуг хемелер болза, америк флоттуң согуг таварыштырар күштери болур дээрзин Пентагон чажырбайн турар. АБШ атомнуг хемелериниң тудуун чыл келген тудум-на калбартып турар. Америк дайынзырактар «хөй тазалыг ядролуг күштерин» тургузарының идеязын кодуруп үндүруп турар. НАТОнуң болган эске-даа агрессчи блокчарның шериг-далай күштери дайынчы белеткелди күштелдирип, ССРЭже халдаарының болдунар-да аргаларын, оон иштинде далайдан ракета-ядролуг согуушкуннарны тавариштырарының планын ажылдап кылып турар.

Ол байдалдарда Коммунистиг партия чуртту камгалаавыр аргазын могаг чокка быжыглаар деп бүгү улустуң болган оон Чепсектиг Күштерин кыйгырып турар. «СЭКП социалистиг Ада-чурттуң камгалаарын, ССРЭ-ниң камгалалын, Совет Чепсектиг Күштерин күчүзүн быжыглаарын партияның, бүгү совет улустуң ыяктыг хүлээлгези кылдыр көрүп турар» деп партияның Программазында чугаалап турар.

Үлетпурүнүң, эртеминиң болган техниканың хөгжүдезинде ажок улуг чедишкиннерниң ачызында күрүнеэкономиктиг болган шериг күчүзү чайгылыш чокка бедип турар. Соолгу чылдарда Чепсектиг Күштерниң бүгү хевирлери, оон иштинде Шериг-Далай Флоду ракета-ядролуг чепсек-биле чаарты чепсегленгенибиле холбаштыр шериг херээже ёзулуг революцияны көрген.

Флоттуң хөгжүдезинин чаа үечадазында оон дайынчы күчүзүн быжыглаарының херээнде бистиң чедишкиннеривистиң үндезини болза, Коммунистиг партиямның болган оон Төп Комитединиң ханы мерген удуртулгазында болур. СЭКП ТК флоттуң дайынчы аргалыын бедидеринии практиктиг айтырыгларын хүн бүрүде ажылдап кылып турар.

Дайынны чорударының амгы негелделеринге дүүтүр кол кичээнгейни суг иштү-биле чоруур күштерни хөгжүдеринче үгландыр салып турар. Бистиң суг иштү-биле чоруур флодувустуң үндезини күчүлүг ракета-ядролуг чепсектиг атомнуг хемелер болуп турар. Дүрген чоруурү тергиин, сугнун иштинче эң хандыр кирери, бүгү системаларының идегелдиг болган илдик чок ажылдаары, кандыг-даа, харын делегей океанының эң ырак районнарынга дайынчы чорудулгаларны үргүлчүлелдиг теде чорудары —бистиң суг иштү-биле чоруур корабльдеривистиң тактика-техниктиг кол шынарлары ындыг-дыр.

Суг иштү-биле чоруур күштер-биле чергелештир ракета чепсек болган амгы үениң техниктиг чепсектери-биле хандыртынган суг кырыбиле чоруур корабльдерни тургузуп база сайзырангайжыдып турар, агрессорларның корабльдеринге, порттарынга күчүлүг ракета-ядролуг согуушкуннарны чедирип шыдаар ракета чедирер далай ужар түүлү хөгжүп турар. Ам Шериг-Далай Флоду далайдан халдап келир кандыг-даа агрессорга удур бодунуң баазаларындан талыгыр ырак черлерге, ажык далайларның болган океаннарның калбак делгемнеринге идепкейлиг дайын чорудулгаларын эрттирип шыдаар ындыг шынгыы дайынчы күш кылдыр хуулган.

Партияның күзел-соруунуң болган совет эртеминиң, ада-чурт үлетпурүнүң бүгү адырларының кайгамчык ажыл-ишчилериниң күжениишкиннериниң, Совет Шериг-Далай Флодунуң матростарының, старшиналарының, офицерлериниң болган адмиралдарының эрестиг ажылының ачызында амгы үениң негелделеринге бүрүн чергези-биле дүтжүп турар бирги чергениң күчүлүг дайынчы флоду тургустунган.

Ракеталыг чепсектиң чаа хевирлерин, ол чепсек-биле хандыртынган суг иштү-биле чоруур атомнуг хемелерни болган суг кыры-биле чоруур корабльдерни тургузарынга болган будуреринге оныза шылгараан хөй болук ажылдакчыларны шаннаар дугайында шиитиирни конструкторлар болган эртеминиң база үлетпурүнүң ажылдакчылары, флоттуң бүгү составы улуг өөрүшкү-биле утказан.

Далай кызыгаарларын камгалаарынга бирги чергениң дайынчы корабльдерин тургузуп турар эртемденнериниң болган конструкторларының, судноолар тудуг үлетпурүнүң бүгү ажылдакчыларының чедишкиннерин совет улус бедии-биле үнелеп көрүп турар.

Төрээн чуртка кызыгаар чок бердинериниге партияның шижидиткени матростар болган старшиналар, офицердер болган адмиралдар — флоттуң аддын фондузу. Чер болганда: Балтикада болган Оожум океандэ, Кара далайда болган Соңгу чүкте шериг далайжылар боттарының дайынчы мергежилин бедидип, оларга бүзүрээн дайынчы техниканы шиитээдип алыр дээш мегаг чокка ажылдап турар.

Командирлер болган политорганнар, партия болган комсомол организациялары флоттуң бодунуң составын өөредир болган кижилердер талазы-биле улуг чедишкиннерни чедип алган. Корабльдерде болган кезектерде, каттыжышкыннарда шылгаракчыларның саны өскен. Далайжылар ийи болган оон хөй холушкак түскай эртемнерни шиитээдип ап турар, шылгаракчылар деп атты тывыскан корабльдерниң болган кезектерниң саны көвүдээн.

Флот амыдыралының бүгү талаларынга партийжи салдарны күштелдирери, марксизм-ленинизмниң олум чок идеаларының, СЭКП-ниң XXII съездиниң шиитиирлериниң коммунизм тургузукчуларының моральдыг дүрүмүүн негелделеринің ёзуузунга далайжыларны кижизидери болза, командирлерниң болган политажылдакчыларның, партия болган комсомол организациялары ның кол сорулгазы болур.

Шериг-Далай Флодунуң бодунуң составы ажылчы чоннар-биле тудуш харылзаалыг, коммунизм тургузуушкунунда оларның чедишкиннеринге чоргаарланып база соруу кирип турар. Флотта болган шериг эвес черлерде партия болган комсомол организацияларының аразында ажыл-ишчи харылзаалар калбарып турар. Революцияның, хамаалы болган Ада-чурттуң дайынының кыржикчилери-биле, тайбың будурулгенинң командирлери-биле, чеди чылдың маадырлары-биле далайжыларның ужуражышкыннары корабльдерге болган кезектерге болуп турар. Чурттуң бүгү 'будуннарындан флотка патриотчу чагаалар соксаал чокка шуужуп турар. Флотка комсомолдуң шефтээшкини чедишкиннинг хөгжүп база быжыгып турар. Армияга, Ужар түүлге болган Флотка дузалаарының эки-тура ниитилели камгалал-маассалыг улуг ажылды чорудуп турар. Далай клубтарында болган ДОСААФ-тың бөлгүмнеринде аныяктар корабль талазы-биле түскай эртемни, шериг-далай херээн өөренип, далай шерининге албан эрттиреринге белеткеңип турар.

Коммунизмни тургузуп турар улустуң тайбын тургузукчу күш-ажылының камгалакчыларының чедишкиннерин Төрээн чурт бедидиле үнелеп көрүп турар. Дайынчы болган политиктиг белеткелге шылгарангай көргүзүглери, дайынчы чаа нарын техниканы шиитээдип алганы дээш хөй болук офицерлерни, оон иштинде флоттуң, корабльдериниң, кезектериниң болган каттыжышкыннарның офицерлерни Чепсектиг Күштерниң 45 чыл оюнда шаннаан.

Партияның болган чазактың ада сагыш садыышкынынга харылавышаан, Шериг-Далай Флодунуң бодунуң составы мергежилин могаг чокка сайзырангайжыдып, серемчиледнн бедидип, корабльдерге, кезектерге болган каттыжышкыннарга сайгылга-чуруумну, корум-чуруумну болган организастыг болур чорукту быжыглап, флоттуң дайынчы белениң болган дайынчы аргазын бүгү хемчег-биле бедидип турар.

Совет далайжылар социалистиг Ада-чурттуң далай кызыгаарларының камгалалында көрүнгүр туруп турар.

ЧУРУКТА: Балтийниң Кызыл туктуг флоду. Миналарны өөредилге ойунде салып турары. Кичээлди бирги чергениң старшиназы Н. Никифоров удуртуп тур.

СЭТА-ның фотохрониказы.

Узбекистанның көдээзиниң ажыл-ишчилериниң алдарлыг тиилелгези

Күш-ажылчы тиилелге-биле — күрүнеге тараа садарының планын хуусаа бединде күүсеткени-биле холбаштыр Узбек ССР-ниң көдээ ажыл-агыйының ажыл-ишчилеринге, партия, совет, профзвилел болган комсомол организацияларының ажылдакчыларынга, бүгү ажылчы чоннарынга СЭКП Төп Комитеди болган ССРЭниң Министрлер Чөвүлели байыр чедирген. Республиканың колхоздары болган совхоздары (рис болган кукуруза чокча) 9.300 муң пуд тараамы сатнан болган тараа садарын 15 миллиондан эвээш эвес пудна чедирер деп хүлээлгени алган.

Узбекистанның көдээ ажыл-агыйының ажыл-ишчилери күрүнеге 15 миллион пуд тараа болган 3.566 муң тонна чиг хөвөөнни садарының талазы-биле боттарының хүлээлгезин алдарлыы-биле күүседир болган бистиң чуртувусна коммунизминиң тургузуушкунунга оок-биле телептиг салыышкынын киирер дээрзинге СЭКП ТК болган ССРЭ-ниң Министрлер Чөвүлели бүзүрелин илереткен.

Узбекистанның КП ТК-зы болган Узбек ССР-ниң Министрлер Чөвүлели СЭКП ТК-ның Бирги секретары, ССРЭ-ниң Министрлер Чөвүлелиниң Даргазы эш Н. С. Хрущевка чоруткан чагаазынга алдарлыг күш-ажылчы тиилелгеминң дугайын илеткээн.

Эртнен чылга бодаарга, бо чылын Узбекистанга тараа будуреви барын-да ийи катап көвүдээн.

— Эргим Никита Сергеевич, Силерниң айтыышкынарыңарны болган чаагай сүмелеринерни күүсетпишаан, республиканың колхоздары болган совхоздары бо чылын чочак-тараа тарылгазын дыка калбарткан болган өөң будуреринн көвүдетнен — деп, чагаада чугаалап турар.—Хөй-хөй ажыл-агыйларның сутгаттыг черлеринге гектар бүрүзүнден чочак-тараанның 20—25 центнер дүмүдүн авган. Күзүн болган келир чылдың чазынында бистер чочак-тараанны 100 муң гектар ажыг шөлге тарыыр деп төлевилеп турар бис. Кукурузаның рекордчу дүмүдүн алыры дээш шимчээшкин республиканың колхоздарында болган совхоздарында калбарган. Гектар чер бүрүзүнден кукурузаның бүдүн чартык муң болган оон-даа хөй центнер могаан массазын, 50—60 центнер тараазын алыры дээш кукурузачылар демисежип турар.

Колхозчулар болган совхоздар амылчыннары, көдээ ажыл-агыйының туснай эртемнигнери ам шөл бүрүзүнге хөвөөнниң злбен дүмүдүн өстүрери дээш, алган хүлээлгелерин күүседирнин хандырар болгаш Төрээн чурттуң мурнунга бодунуң интернационалчы хүлээлгезин оок-биле күүседир дээш бүгү-де күштерни салып турар.

(СЭТА).

Республиканың шөлдеринде

Четчир кылдыр белеткеп алыр

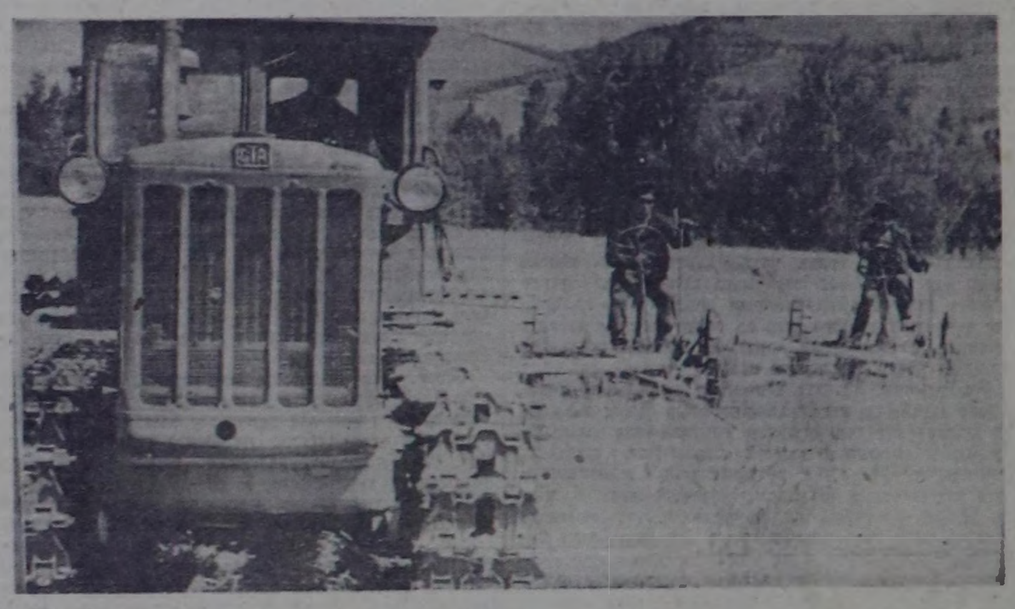

Баа-Хем районнуң «Кызыл тук» көдээ ажыл-агый артелиниң малынын баш саны чыл келген тудум-на улам өзүп турар. Оон өзүлдези мурнунда чылдарда турганы ышкаш, бараанның продукциязы бүдүрелиниден чыдып калбастай берген. Ынчангаш колхоз баштаар чери, партия организациязы, көдээ ажыл-агыйның түскай эртемниглери болгаш бүгү колхозчулар мал чемининг элбекшилин тургузары чугула дээрзин эки билир. Бо сорулганы күүседиргиге кукуруза, чигир свёклазы болгаш чочак-тараа ышкаш үнелиг мал чеми культураларны эки өстүрүп алыры улуг ужур-дузалыг. Ындыг культураларны өстүрер талазы-биле колхоз бо чылын база-ла чогуур базымны кылган. Эрткен ажыл-агый чылында колхоз нитизи-биле чеди муң тонна кукуруза силозун салган болза, бо чылын оон ийи муң тоннаны хөйнү белеткээр. Оон күүсеттинерингe эргежок чугула хемчеглер алдынган. Ам бо хүнерде ол культураның эки өзүлдези, оон эвээш эвес ногаан массаны алырын аазап турар. Оон ынай 120 гектар черде чочак-тараа, 30 гектар черде олуртунган чигир свёклазының бо хүнерде өзүлдези база эки, а оларның ажаалдазында колхозтуң шыырак механизаторларынан тургустунган түскай звенолар ажылдап турар.

Ынчангаш малга быжыг чем-суурну тургузарының бо кампаниязы кызыл-тукчуларны удам-на мобилизастап турар. Оон-биле чергелештир сиген белеткелиниче олар кичээнгейин кошкатнаан. Колхоз бо чылын 19 муң центнер хире сигенни белеткеп алза хереглелге четчир деп көрген.

Мурнунда чылдарда ышкаш колхоз бо чылын база-ла сиген белеткелиниче районда өске ажыл-агыйларны мурнай киргеи. Бо хүннерде оон девискээринде сиген белеткеди беш кезек черде чоруттунуп турар. Кол сиген кезер шөлдер — ырак олар Шивей, Чодураалыг. Белбей болгаш Улуг-Ажыкта тургустунгулаан сигенчи звенолардан аңгыда колхозтуң төп сүт-бараан фермазының ажылдакчылары он дөрт кижи фермага хереглээр шык сигенин боттарының күжүбиле белеткеп алыр сорулганы салгаш, ону күүседип киргилеп. Бригадир В. Карповка удурткан ол колдектив бо хүннерде сигенни белдуруп сараатпан эгелээн.

Колхоз төвүнден улуг ырак эвес черде турар Белбейнин сигенчи звенозу сиген кестирип кирге-ле неделя ажып турар, ында кестинзе чогуур 500 гектар сиген шөлүнүң 161 гектары кестинген. Ук звенода ийи трактор агрегады бар. «ДТ-54» трактордa кошкан үш сиген кезер машиналыг Николай Кызыл-оолдуң агрегады хүн нормазын үргүлчү ажыр күүседип, мурнакчы ажылдап турар. Соолгу үш хүннүң дургузунда оон агрегады 60 гектар ажыг черниң сигенин кестирген. Оон ынай аът-биле сиген кестирер үш машина база-ла соксаал чок ажылдап келген. Олар колдуунда трактор агрегаттарының барып шыдавас черлеринин сигенин кестирип турар.

Белбейнин сигенчи звенозу өскө сигенчи звенолардан шазыпкын ажылдап турар. Белбейжик деп черде 150 гектар черниң сигенин кескеш, 122 центнер сигенни база ол звено тургускан, ол ышкаш 98 центнер силосту салганнар.

Бо звено ол чоок-кавыда сигенни чоокку хүннерде кестирип дооскаш, колхоз төвү Бурен-Аксы суурнун чоогунда шөлдерге баар деп турар.

О. НАМЧЫЛАК.
(Бистиң тускай корр.).

Чуруита: Николай Кызыл-оолдуң сиген кестирер агрегадының ажылдап турары. Машинистер Дукар Ким биле Тараачы Коля.

Аарыгга удур магадылал

Өвурнун «Торгалыг» колхозунун малчыннары хөөн аарыгга удур бан бүрүнгаар чуур ажылды организастыг чоруткан. Кыргылда пунктуларының чанында чуулда ваналарын таварыштыр дерээни-биле, 24 муң хойнун баштайгы чуулдазын, часкы кыргылда үезинде улаштыр чоруткан.

Эки дерип белеткээн ол ваналарга хүнде-ле 3000 баш хойну чуп турган. Чуулданын ийиги эзлээнде бүгү хойнун эдээн кезинин июль 10-га чедир чоруткан. Бо ажылга колхозтуң зооветеринария ажылдакчылары Маскал-оол, Амырбит оларның организакчы эки ажылдаанын айтыры чаптыг.

Т. СУНДУЙ-ООЛ.

Семиртилгеде инектер

Чайын эки семиртиген мал чугле кыштын берге айларында шыдамык болур эвес, оон продуктулуу база бедик болур. Тожу районда «Май бирээ» колхозтуң Куштуг-Кежиг сүтбараан фермазының 82 молдургаларын болгаш аныяк инектерин, 28 бызааларын дуржулгалыг малчыннар Дажы-Серен, Шоодурай, Дамчыс олар Сырынаанын, Дустуң, Чазапташтың чайлагларында эки семиртип турар. Ол ышкаш орай торуттунген 13 бызааларны Люба Самбукайның эки ажаап, суза, дус ышкаш немелде чемнерни берип турарындан оларның өзүлдези база эки.

Колхоз баштаар чери, ыланғыя зоотехник Ондар Очур малчыннар ортузунга ажылды эки чорудуп, семиртилгени канчаар организастаарын, күш-ажылдың немелде төлевирин бөөрнинн чурумун үргүлчү таныштырып турар. Ажылының эки түнгелдиг болурун кым сонуургавас деп. Малын эки семиртир, хонукта немелде дезинин улам көвүдедир дээш колхозчу малчыннар чүткүлдүг ажылдап турар.

В. АРАНЧАА.

Мал чеми барда—сүт-даа, эът-даа бар болур

Малга быжыг чем-суурну тургузарының айтырыы ыланғыя кыжының үргүлчүлели узун бистиң районга онза ужур-дузалыг. Ынчангаш черниң чазгаар үнген өзүт-сигенни кезин сараатгаар болган силостаар ажылдар бистиң колхозта ишиг-түлүк чоруп турар. Бо хүннерде сиген шөлдеринде 10 звенолар бар. Трактортуң 2, аътты 17 сиген кезер машиналары, 18 аът дырбажы ажылдап турар. 50 хөл кадыырлыг кижилерни кестирип киргеи. Колхозтуң сиген ажаап алышкынынче ниитизи-биле 186 кижини, 140 аътты эвилелден киргеи бис.

Бо чылын сигенниң үнүжү бистиң шөлдеривисте багай эвес. Июльдуң 20-ге чедир 465 га черниң сигени кестинген болгаш 545 центнер сигенни сараатгаан, 1430 тонна силостуу салган, оон-биле силос салыышкынының планы 31 хуу күүсеттинген. Тос-Булук, Хойлуг-Мээс, Толбуа звенолары баштайгы хонуктарда эң дээре түннелдиг ажылдааннар.

Ынчалза-даа сиген белеткелиниң темпизи эртеки чылдагызындан ооҗум болуп турарын көргеш, колхозтуң баштаар чери, партбюрозу немелде организастыг хемчегзерни алган. Аът болгаш кижи күүнү немээн. Звеноларга аъш-чем чедирер, олар-биле докгаамал харылзаа тургузар моторлуг хемелиг, аътты кижилерни, машинаны тургускан. Сигенчилерге концерт, кино көргүзеринин графиктиг планын кылган. Звено бүрүзүнде шиитиирлеп чемненилгезин организастаан.

Сигенчилер ортузунга агитация-массалыг ажыл чорудар агитаторларны звено бүрүзүнде тургустаан. СЭКП ТК-ның июнь Пленумунуң шиитиирлери болгаш Совет Эвилелиниң партия организацияларынга, бүгү коммунистерниге СЭКП ТК-ның ажык чагаазы бо хүннерде масса-политиктиг ажылдың товунде туруп турар.

Звенолар болгаш тус-тус сигенчилер ортузунга социалистиг чарыштыг организастаарының айтырыын звеноларның бүдүрүлге хуралдарынга чугаалашкан. Хөй мал чеми—хөй сүт, эът оз дээрзин бистиң колхозчуларывыс медереп биидип турар. Чарыитын баштайгы он хонук түннелин үндүргеи. Эш Дажырганның удуртканы Тос-Булук звенозу тиилекчи болуп, колхозтуң баштаар черинин болгаш партия организациязының звенолар аразында шилчип чоруур Кызыл тугу-биле шаннатказ. Бо шалыпчы ажылдың мурнакчы кижилеринге шилчип чоруур вымпелдерни болгаш ертектиг шанналдарны тыпсып турар. Ындыг шанналды машинист Н. Лопсан-Доржу, болдурукчу Дугур Седеней, сараатгакчы Бараан Балчий-оол, аът ажаакчызы Бараан Мырлаа, повар Чат Монойбан олар алгылаан.

Колхозтуң баштаар чери болгаш партия организациязы мал чемнери — сигенни, силосту болгаш булук-бүрү чемнерни келир кышка четчир кылдыр белеткээр дээш ам-даа бүгү хемчегзерни алыр.

В. ТАМДЫН-ООЛ.

Тожу районнуң «Совет Тыва» колхозунуң заргазы, ССРЭ-ниң Дээди Соведининг депутады.

Бүгү күштерни эвилелдээр

Чөөн-Хемчик районнуң «Искра» көдээ ажыл-агый артелиниң ажылмышчилери мал чемнин белеткээрин бригадалар, фермалар, түс-түс малчыннар аайы-биле планнаан, ам оон күүседези дээш чүткүлдүг ажылдап турарлар.

Колхозчулар сиген кезилдезинче июльдуң 10-дан бээр-ле киргилеэн. Бо хүннерде трактортуң сиген кестирер 12 машиналары, 27 хөл кадыры болгаш элээн хөй аът машиналары ажылдап киргеи. Июльдуң 20-ге чедир 148 гектар черниң сигени кестинген болгаш 33 тонна сигенни сараатгаан.

Ынчалза-даа сиген белеткелиниң темпизи оожум. Бо ажылче мобилизастала чогуур күштер ам-даа четче кирбээн. Ыланғыя № 1, 2, 3 хойну бригадалар болгаш хаван, чылгы фермаларында малчыннар сиген кезилдезинге бо хүннерге чедир кириишпейн турары канчап-даа таарышпас.

Колхозтуң баштаар чери, көдээ Совет, партия организациязы бүгү сиген кезип ап болгу дег черлерже аът машиналарын, хөл кадыырларын чорудуп, бо кампанияга кириштирип болур күштерни эвилелдеп турар.

Х. ДОРЖУ.

Чоннун эм хандырылгазы

СЭКП-ниң Программазының одуруг бүрүзүнде совет кижи дугайында улуг сагыш салышкын синниккен. «Туруп турар халас медицина хандырылгазы-биле чергелештир аарыг кижилерге санаторийлерни халас ажыгладыр, а ол ышкаш эмнерни халас бөөр апарар»—деп партияның Программазында бижээн.

Бо соруланган амыдыралга боттандырары-биле партия болган чазак медицина үлегүрүн улам ынай хөгжүдүриниң практиктиг хемчеглерин ап турар. Ам медицина үлетүрүнүң продукциязы чыл бүрүде 15—20 хуу өзүп турар. 1965 чылга чедир медицина техниказының кылыгларын бүдүрери 3,7 катап, антибиотиктер—6 катаптан ажыг, витаминнер—9 катаптан ажыг ковуласар.

Бистиң Тыва республикада чоннун медицина хандырылгазын 42 эмнелге-поликлиника черлери, 3 тускай диспансерлер, 2 санаторийлер, 2 курорттар, 23 аптекалар, оон иштинде 14 көдээ аптекалар, 120 фельдшер-акушер пунктулары боттандырып турар. Оон аңгыда санитария-гигиена магазини, карак шиля сеткээр болган белетээр мастерская, тып аптека склады болган өске-даа медицина албан черлери бар.

Республиканың эмнелге черлериниле кады аптека четкизи чоннун медицина хандырылгазынга чүгүла рольду ойнап турар. Чонну эмнерниле хандырарының күүрүне планын аптека четкизи бирги чартык чылда 105 хуу күүседкен.

Республиканың эмнелге албан черлери эң чаа аппараттураллар-биле, дерилге, херексеңдер-биле чыл бүрүде-ле улам-на эки чепсеглеттинип турар. Чүгле 1962 чылда безин 142,9 мун рубльдин, бо чылдың бирги чартыында 54,6 мун рубльдиң дериг-херексеңдерин эмнелге черлери алган.

Хей-хей поликлиникалар болгаш амбулаториялар чанында эмнер садыглаар аптека киоскилери ажыттынган. Аар ааралаң болгаш инвалид, пенсионер кижилерге Кызылдың, Чадаананың, Шагаан-Арыгның, Сарыг-Септиң аптекалары эмнерни бажыңына чедирип бээри чижектиг чаа аргаларны боттандырып турар. Участок эмчилериниң эм кылдырар чагыгларын аптекалар телефон дамчыштыр ап, аптекага чаа эмнер келгенин оон хереглекчилерине дыннадыр, эмнерниң бүгү ассортиментизин ажыглаар талазы-биле эмчилериң болгаш аптека ажылдакчыларының каттышкан чөвүлел хураларын чыылдарар чижектиг хемчеглерни практикалап турар.

Аптека эргелери информастыг чагааларны парлап, эмнер делгелгезин садыглаарын, тайылбыр материалдарыг чаа эмнер делгелгезин организастап турар.

Эмнер дузаламчызый көдээ чонче чоокшуладыр сорулга-биле аптека пунктуларына эмнерниң ассортиментизин үргүлүг ковудедип турар. Кызыл хоорайның болгаш чамдык районнарның аптекалары мал ажылының фермаларынче, хойжу бригадаларже аптечкалар болгаш эмнер садыглаар үнүшкүннерни эмчилер-биле кады аптека ажылдакчылары кылып турар. Оларның ындыг үнүшкүнүүр бригадалары профилактиктиг шинчилгелерни чорудуп, медицина темазынга лекцияларны болгаш бееседаларны кылып, эмнерни шын ажыглаарының дугайында, эмчи сүмези чокка болуу эмнениринiң хоразының дугайында тайылбыр ажылын чорудуп турар.

Төп аптека складының эмнер савалап сайгарар килдизиниң ийи бригадалары коммунистиг күш-ажыл бригадазы деп ат дээш ажылдап, колхозчуның, хойжунун, механизатор-трактористиң 2000 аптечкаларын белеткээр хүлээлгени алгаш, 1100 аптечкаларны кылып, республиканың аптекаларынче чоруткан. Ол аптечкаларның ужур-дузазы улуг болгаш чоннун ону хереглээри ковудеп турар. Чүге дизе таварылга бүрүзүндe-ле эм алыр дээш район төвүнче чорбайн, ол аптекадан эмнерни ажыглап болур.

Республиканың аптека ажылдакчылары аарыг кижилерге эм дузаламчызын культурлуг болгаш шымарлыг киргүзер дээш, белеткеп каан эмнерниң санын ковудедир дээш шудургу ажылдап турарлар. Аптека эргелелиниң системазында аптекалардан үнүрүп берип турар эмнерниң 54 хуузу белеткеп каан эмнер болуп, чамдык аптекаларда 65—70 хуу чедип турар.

Эмнерниң белеткеп каан хевирлерин ковудедир чорук, аарыг кижилерге эмнерни бээрин дүргедир болгаш рецепт-биле эмнерни белеткээриниң хуусаазын кызырар арганы берип турар. Эмнелге практиказынга чаа эмнерни ажыглаар болгаш неп-тередир сорулга-биле аптека эргелекчилери болгаш аптека активчилери аптекаларда бар эмнерниң дугайын эмчилерге неделя санында-ла беш минуттуғаштарда дыннадып, чаа эмнерни өөреник көрүп, тур үеде чок болган эмнерни кандыг эмнер-биле солуурун чугаалажып, хуудустарны болгаш биллетеньнерни үндүрүп турар.

Бистиң республикада чонга эм дузаламчызы көргүзер талазы-биле дээди болгаш ортумак эртеминг 85 кижи ажылдап турар. Оон иштинде 6 тыва кижи, тодаргайларга эштер М. О. Думбу, Ч. К. Ооржак, Г. Э. Монгуш, А. Н. Куваа, С. С. Сымчан, К. Н. Тинней олар аптека талазынле тускай эртемниглер болуп турарлар. Тус черниң үндезин чонундан аптека ажылдакчылары белеткээринче сөөлгү чылдарда улуг кичээнгейни салып турар. Ам үеде бо талазы-биле институттарда болгаш училищелерде 25 кижи өөренип турар, а бо чылын 15 кижини өөредип чорудар. РСФСР-ниң Калык камгалал министерствозунуң томуйлалгазы-биле бо чылдың апрельде 15 кижи келгеп, олардан 13 кижи районнарның суурларына ажылдай берген. Томск болгаш Иркутск институттарындан ам-даа 4 кижи келир.

Бистиң республиканың аптека эргелелиниге чүртүн 300 ажыг заводтарындан 3 ниң чедир янзы-бүрү аттарлыг эмнер болгаш кылыглар кээп турар чорук безин чоннун кадыынын дугайында партияның болгаш чазактың улуг сагыш салып турарының херечизи болур. Туберкулёзка удур эмнерни эмчилерниң айтышкыны-биле аптекалар аарыг кижилерге халаска берип турар. Чүгле 1963 чылдың бирги чартыында безин өз сорулгага 60 мун рубльди республиканың бюджединден чарыгдаан. Оон аңгыда бруцеллёзтан болгаш ижин-шөйүндүнүн хоочурадар хевирлериниден аараан кижилерге аптекалар дамчыштыр эмнерни халас бөөрни организастаан.

Республиканың эмнелге черлери болгаш чону антибиотиктер, сульфаниламид эмнер-биле, витаминнер, үрек-дамыр, ижин-шөйүндүнүн аарыгларының препараттары болгаш туберкулёзка, гриппке удур эмнер-биле долу хандыртынган. Эмнелге-профилактиктиг албан черлерниң марля, шарыыр материалдар, хөвең, шприцтер, термометрлер болгаш өске-даа ол чижектиг түүлдерниң үзүктели бөөрни үзүктаттынган.

Ажылчы чоннарның калыының дугайында сагыш салышкынның бир илерээшкини болза аптека четкизиниң калбарып турары болур. Республикага сөөлгү алды чылдарның дургузунда чаңгыс аай хевирлиг 7 аптекалар, төп аптека склады тутпунган. Республиканың аптекаларынче эмнер сөөртүп чедирер тускай 4 автофургоннар бо чылын алдынган. Кызыл, Чадаана, Туран хоорайларда болгаш Сарыг-Сеп суурда аптекаларның капитал септелгези кылдынган. Хөвү-Аксында болгаш Чаа-Хөлде аптекаларга чаа бажыңнарны берген. Таңды районнуң Балгазынга чаа аптеканы дерип тургузар. Кызыл хоорайның 26-гы кварталының болгаш хоорайның ол ынчаар чону чоокку үеде тускай аптекалыг болур. 1964 чылда Кызыл хоорайга эмнелгелер араазының боторуглага-чарылгалыг аптеказы ажыттынар.

Республиканың найысылалы Кызыл хоорайга чаңгыс аай хевирлиг аптека тудуун кылыры эргежок чугула болуп келген. Хоорайның Оюн Курседи кудумчузунга, алгы заводунун чоогунга, Каа-Хем суурга аптека киоскилери, Улуг-Хемниң оң талакы эриинге аптека бажыңын алгыдар дугайында айтырыгның шиитпирлеттинерин чон манап турар. Чоон-Хемчик районнуң Хорум-Даг, Өвүрнүң Саглы суурларга участок эмнелгелериниң чанынга аптека салбырларын тургузар үезин база келген. Ол чорук эмчилериниң таарымчалыг ажылын хандырар болгаш чонну эмнер-биле хандырарын экижидер.

Республиканың аптекаларының ажылынга ам-даа четпестер бар дээрзин билип турар бис. Ол четпестерниң колдуу-ла районнар аптекаларынче эмнерни оперативтиг эвес чедирип турары болгаш аптека складтарында эмнер бар турда-ла аарыг кижилерниң хереглээн эмин чок дээш чорудар таварылгаларның бар бооп турары болур.

Үнелиг материалдарны кадагалап камгалаар хүдээлгезин чамдык ажылдакчыларның четпес күүседип турарынын ховар болгаш үнелиг эмнер үрелир, оон оларны үндүр бижинир чоруктарга таваржып турар. Ындыг чоруктар Бин-Хем районнуң Туранда № 3 аптеказынга (эргелекчизи эш Р. А. Нестерова), Тес-Хемнин Кунгуртугда (аптека эргелекчизи эш Н. Г. Павловская) болгаш өске-даа чамдык черлерге турган.

Бижилерге, ылангыя материалдыг чаагай чүүдерни бүдүрүп турарларга кичээнгейлиг болур чорукка ажылдакчыларны кижизидерин СЭКП ТК-ниң июнь Пленуму биске хүлээдип турар. Социалистиг өнчүнү камгалавас, кижилерниң күшажылы-биле тургустунган материалүнелиг чүүдерни хайыралыг көрбес чоруктарны болдурбазы бистиң ыдыктыг хүлээлгевис болур.

Коммунистиг моральдың принциптерин болгаш нормаларын хүн бүрүнүң ажыл-амыдыралынга боттандырып, ажылдакчыларның идейно-политиктиг белеткелин бедидери, ажылдакчы бүрүзүнүң коммунистиг тургузуушкунга идепкейлиг киржири — бистиң амыдыралывыстың хөөлүзү болур.

Э. ИВАНОВА,
Тыва аптека эргелелиниң эргелекчизи.

УЛУГ ТУДУГДАН

Ак-Довуракта даг-дүгү комбинадың тудуп турары-биле кады ында чуртталга хоорайын тудары түлүү-биле чоруп турар. Ол хоорайның бажыңнары үш-дөрт наът болгулаар, школалар, эмнелге хоорайыгашыдаа аңаа бар болур.

ЧУРУКТА: чурттапга участогунуң дашчызы Михаил Рощин түүйбу салып тур. Оон боду бешки разрядтың амылчыны болгаш хөстүг үелериниң Ак-Довуракпың өөредилге комбинадынга эгелеп өөренип турар дашчыларны өөредип турар.

Фото В. ЛУТКОВТУУ.

ЧАЙГЫ ЧЕР АҢДАРЫЛГА ЗЫ

«Найырал» совхозтуң № 1, 2, 3 хову бригадалары ниитизи-биле каттышкаш 1640 га черни келир чылдың тарылгазынга уткуштур аңдаргаи. Чер аңдарылгазы ам-даа үргүлүлеп турар.

Ш. ДҮВЕНДЕЙ.
Улуг-Хем район.

Септелгени кичээнгейге алыр

Тес-Хем районнуң культура-чырыдышкын албан черлериниң септелгези болгаш кышка белеткели багай. Чамдык клубтарның септелгезин шагда-ла эгелеп чорутса-даа, мынчага чедир дооспаан. Районда чүгле Мөренниң көдээ клуву септелгезин дооскан. Ыланғыя Бай-Дагның, Ак-Эриктиң көдээ клубтарының септелгези эгелээнден бээр барык ийи ай четкен, а кылдынган ажылдарның хемчээли орту-даа кирбээн.

Од ышкаш оттуглар ыяш соорүлгези өнза багай. Районнуң Культура бажыңында өске клубтар ыяш соорүлгезинче ам-даа кирбээннер.

СЭКП ТК-ниң июнь Пленуму культура-чырыдышкын албан черлериниң ажылын кажангызынган-даа артык бедик деңнелге турарын негеп турда, ол фронтунуң ажылдакчыларын база албан черлери харымсалганы бедитсе чогуур.

М. МАРГЫС-ООЛ.

Чөптүг негелде

«Күш-ажылдың хостуу» колхозтуң Эйлиг-Хем чоогунда Улуг-Хемниң кежир паромда паромщик чогундан сөөлгү үеде Шагаан-Арыг биле Эйлиг-Хем суурнуң аразында харылзаа колдуунда үзүлгеп.

Орук тудуунга хамаарыкып турган бажыңны көжүрүп апарганындан аңаа ажылдап турган К. Чамзырын, К. Конгаа чурттаар чер чок дээш калган баргаанар. Паромну башкарыптар кире кижилер кеже бергилээр, а шыдавас кижилер эртеңден кежээге чедир хей-ле маналар ужурга таварышкылаар.

М. КЫРЛЫГ-КАРА.

ЧАА ШҮЛҮКТЕР

1. БАЙКАЛ

Кылаң суглуг, кыдыг уш чок
Байкал-биле маргышкан дег,
Бараан булут дворин бүргеш —
Кырлаң чалгыг дингеп келди.

Кежээки хүн черелинде
Хемелериниң эшкиништери,
Шыгыраары улам тола,
Чыжыр алдын саарын чорду.

Шакпылаңган седистериниң
Чакпаларын мөңгүнделдир
Тырткан четки аартаан түдүм,
Дымыраан чаъс китпеп бардың.

Түрлүг чалдар көдүрүлгеш,
Элде турган менче чаштап:
«Элдепсинме» дээн ышкаш
Дүргектелгеш, чанып турда.

Чажында-ла балык холдап,
Чараш дажын сайзанактап,
Ачам манап олургулаар
Азас хөлүм сактып келдим.

Сөөргеени аргыптар бол,
«Балыкчылар артели» деп
Сөстү орта билбес шаамны
Маңаа тура болай каапгым.

Анган шагдан амга чедир
Чымыш-биле таныш черниң
Чылыг чазы, чымчак хады
Арыы-бажым сонуургадым.

Аалчы менин балыкчылар
Ак тал дөзү чаглак орта
Куюм-чуразы кыйбыңнадыр
Куспактаалтың ошкап турду.

...Ынчандан бээр хей чыл арткеш.
Ырым бөгүн хөөн кирип,
Седис шиштээн одаавыстың
Шедиргенин аян кылды.

Өөрүм хей. Ынчалза-даа,
Терең далай Байкал мынаш,
Дээди мнаа сетпилинде
Өскерлиг чок — уттумдурбас.

Ынчангаштың шак ол хүнүү,
Кадыгланган ишчи холду,
Хайыралыг төрел чуртту
Ырлап чор мен, мактап чор мен.

2. ХӨНДЕРГЕЙЖЕ АЯН-ЧОРУК

Ынак чүрээм чалай берген:
Ырда кирген чараш орай —
Хөндергейлер хөглеп баткан
Көк сыы сиртин тенкеш келдим.

Шинн, пөштүг мөоруктериниң
Шимээнинге алдагыксап,
Тозан кыстар ишкидеп ээр
Тооллар сактып, дыннап чордум.

Шырыш оъжуун чүктеп чаңган
Улуг аңның дүүн танып,
Шырлап каан изин ломчаш,
Узун ойга одаг кактым.

Кобальт, чес, демир дилеп,
Ширик казып, хая бузуп,
Шинчип чораан геологтарның
Хонажынга дүшкеп болдум.

Хөөрүк, диңиин, кара-кужун
Хөөредип хөөрээш-даа чоор...
Бир-ле эртең чум хар сүзүп,
Биженнерже базып кагдым.

Даа дүүш арай четкелекте
Таңды кырдап үнүп оргаш,
Каржы соокту дүшке вакпадаң
Кара сутта дужун келдим.

Дүп чок ханы хооргалдыва
Дүдүйүнкеп харап тур мен:
Дүмдүгүр дээр сылдыс, айы
Хүндус безин нөстүп турлар.

Дамырак суг шору терең—
Хөртүк бөрттүг инек-дашче
Көвүк саарып, хыраа тымын,
Даамчыргай ырлап чыдыр.

Чочагайлар салдап ойнаан
Арыг, кылаң бырлаңнаашта
Чойган болгаш хандыг-кара
Ааттынган дег чайганын тур...

Ынак Тывам бойдус-каазын,
Үүже-байлаан дээжилээп,
Ырда кирген Буурул Таңды —
Үевис дег чалыы-дыр сен!

Ю. КҮНЗЕГЕШ.

Шиитпирни күүседир

Тарыс аржаанының девискээринде ногаан үнүштерни, суглариың бажың камгалаар, оон девискээринге корум-чурумну, арыг-шеверни сагыыр болгаш ында дыштанып, эмненип турарларның амыдырал-культурлуг хандырылгазын экижидер дугайында Тес-Хем райкүүсконнуң тускай шиитпири бар. Ынчалза-даа ол шиитпирни күүседип турарының хыналдазын организаставайн турар.

Аржаанның чоогунда 2000 метрден бээр ыяш кеспези хоруглуг турбуже, чамдык кижилер чурттазыбиле чер бажыңнар кылырыңа чоок-кавының ыяжыкын кезип, ногаан чер девискээрни үргедип турар. Ындыг чер бажыңчыгаштар аржаанда ам 80 чедип турар. Чамдык чер бажыңнарны аржаан суглариың ванналарының мырыңай чанында кылгаан. Ылаңгыя бо чылын хамаатылар Кабанов, Тихонов, Тимошенко, Амелкин, Бунаков, Петенев болгаш оон-даа өскелер чер девискээр казып, ыяш келип турган, чер бажыңнар кылганнар.

Чонның эмненип, дыштанып турар черинiң чараш бойдус-байлаан үргедип турары-биле кады, чамдык кижилер хоруглуг чепсектер-биле бүлыктап турар. Чижөө, сугта балык шүүреп кырар четкинiң салып каан чытканын «Тере-Хөл» колхозтуң чыгычылары чыскан. Ындыг чижең кижилер 2—3 хонуктарда чоруп, балыкты хоруглуг арга-биле хөйүү туткаш садыглап турда, ону кым-даа хайгаарап, сонуурган көрбейн турар.

Аржаанның девискээрин, чер-байлаан камгалаарын, корум-чурумну сагыырын Шынаа көдээ Советинге, участок шагдаазынга райкүүском дааскан турбуже, олар совет эргечагырга органының шиитпириниң күүселдезин хынавайн, ону хажык чокка боттандырар хемчеглерни албайн турары канчап-даа таарышпас.

Ында эмненип, дыштанып турарлар июль 12-ге чедир 1300 кижи ажып турда, оларны аъш-чем-биле четпес хандырып, чон ортузунга лекция, беседа организаставайн, кино көргүспейн келген. Салыг киоскизи бар-даа болза доктаамал ажылдавайн турар. Аржаан суглариың ванналарының мырыңай чанында кылганнар. Ылаңгыя бо чылын хамаатылар Кабанов, Тихонов, Тимошенко, Амелкин, Бунаков, Петенев болгаш оон-даа өскелер чер девискээр казып, ыяш келип турган, чер бажыңнар кылганнар.

Чонның эмненип, дыштанып турар черинiң чараш бойдус-байлаан үргедип турары-биле кады, чамдык кижилер хоруглуг чепсектер-биле бүлыктап турар. Чижөө, сугта балык шүүреп кырар четкинiң салып каан чытканын «Тере-Хөл» колхозтуң чыгычылары чыскан. Ындыг чижең кижилер 2—3 хонуктарда чоруп, балыкты хоруглуг арга-биле хөйүү туткаш садыглап турда, ону кым-даа хайгаарап, сонуурган көрбейн турар.

Аржаанның девискээрин, чер-байлаан камгалаарын, корум-чурумну сагыырын Шынаа көдээ Советинге, участок шагдаазынга райкүүском дааскан турбуже, олар совет эргечагырга органының шиитпириниң күүселдезин хынавайн, ону хажык чокка боттандырар хемчеглерни албайн турары канчап-даа таарышпас.

Ында эмненип, дыштанып турарлар июль 12-ге чедир 1300 кижи ажып турда, оларны аъш-чем-биле четпес хандырып, чон ортузунга лекция, беседа организаставайн, кино көргүспейн келген. Салыг киоскизи бар-даа болза доктаамал ажылдавайн турар. Арж

Маадырлыг Кубаның ажылчы чоннарынга

Революстуг байырлал — июльдун 26-да национал тура халышкынның 10 чыл болган ою-биле холбаштыр, куба профэвилеллеринге болгаш маадырлыг Кубаның бүгү ажылчы чоннарынга байыр чедирген бижикти Профессионал Эвилелдериниң Бүгү-эвилел Төп Чөвүдели чоруткан.

Алдарлыг революстуг чаалап алышкынналарны быжыглаарынга, национал экономиканы болгаш культураны удам ынай хөгжүдеринге, бодунуң социалистиг төрээн чуртунуң чаагай чоруунга, чогаадыкчы күш-ажылга, тайбың болгаш улустар аразынга найырал дээш демиселге чаа-чаа чедишкиннерлиг болурун Кубаның ажылчы чоннарынга совет профэвилелдери күзеп тур деп, бижиктe чугаалап турар.

Социалистиг лагерьниң чурттарының болгаш бүгү депшилгелиг кижи төрелгетенниң күүлүг деткимчези турда, революстуг Кубаның шынныг херээ тиилээр дээрзинге бүзүрели бижиктe илередип турар.

Совет херээженнер Комители байыр чедирген телеграмманы Гаванаже чоруткан. Комитет революстуг байырлады таварыштыр эргим куба херээженнерге изиг байырны чедирген.

(СЭТА).

Чазакка согуг таварыштырган

ПАРИЖ. (СЭТА). Күрүне албан черлериниң болгаш бүдүрүлгелериниң ажылдакчыларының ажыл соксадыр эргезин «таарыштырып» турары чазактың хоойлу төлевилелин француз сенат изиг санал-онаалдарның соонда хүлээп албаан. Хоойлу төлевилелин хүлээп албас дээш 203 сенаторлар бадылаан болгаш ол саналга 36 сенаторлар удурланган.

Ам хоойлу төлевилелин катап номчууру-биле Национал хуралга дедир өгидип бээр апаар. Баштайгы номчулга үезинде Национал хурал ол хоойлу төлевилелин хүлээп алган деп чүве билдингир.

Республиканчы болгаш демократтыг бүгү күштериниң төлээлекчилериниң шинтирлиг чоруу сенатка бадылаашкынның түннелинге улуг салдарлыг болган.

—□—

Изиг өөруп четтириишкин

БЕРЛИН. (СЭТА). Демократтыг херээженнериниң Делегей федерациязының чингине секретары Роза Ясовичиниң медеглелинде чугаалап турары болза, Москвага херээженнериниң Бүгү-делегей конгрези тайбың, национал хамаарышпас чорук дээш, херээженнериниң эргелери болгаш уругларның аас-кежии дээш милдион-миллион херээженнериниң демиселинин чабыннанчак коргузуг болган. Ол конгрестиң түннедерин үндүрери-биле холбаштыр парлап үндүрген бо медеглелде айтып турары болза, чер бөмбүрзээниң бүгү булуларындан конгрестиң адрезинге эпсеткил каттыштырылгазының болгаш байыр чедирген муң-муң чагаалар, оон иштинде ССРЭ-ниң Министрлер Чөвүделиниң Даргазы Н. С. Хрущевтан, Цейлонуң премьер-министри ледерги кадын Бандаранаикеден, Индонезияның президентинден Сукарнодан болгаш өске-даа дыка хөй күрүне база хөй-ниитичи ажылдакчылардан чагаалар келгилээн. Чилиниң, Аргентинаның, Колумбияның, Совет Эвилелиниң, Польшаның, ГДР-ниң, Кубаның болгаш өске-даа дыка хөй чурттарның херээженнери конгресс-биле боттарының эп-сеткил каттыштырылгазын хөй санныг чагааларынга илергейлээн. Байыр чедирген чагааларынга болгаш медеглелдеринге чедишкиннерни күзээн бүгү кижилерге, бүгү делегейге тайбың дээш демисежиринге шинтирлиниң илергейлээн, ынчангаш Москвага конгрестиң чедишкинниг эрттеринге улуг книгрен кижилерге изиг өөруп четтириишкинин демократтыг херээженнернин Делегей федерациязы илергейлеп турар.

—□—

Улуг чүүлдүгзүнүүшкүн

„Аас-кежиктиг“ болуушкун

ПАРИЖ. (СЭТА). Агаарга, космос делгеминге болгаш суг иштинге ядролуг чепсегтиң шенелделерин хоруур дугайында Керээнин бижимелин ССРЭ-нин, АКШ-тың болгаш Англияның төлээлекчилериниң Москвага дугурушкан дугайын Францияның хөй-ниитизи аажок улуг күзел ханып дыннаан.

Француз телевидениениң директору «сөөлгү медээлериниң» эялчеглиг дамчыдылгазынга ол дыннадыгны «аас-кежиктиг болуушкун» деп айтыкан. Делегейниң улустары бо болуушкунну хөй чылдарда манап келген деп, ол медеглээн. Хересиниң бузундуларын, атомнуг чазылдырыышкынналарның, оон иштинде Францияның чоруткан атомнуг чепсектиң шенелделериниң хоралыг «моогүлерин» тырткан кино-чурукту үстүнде айыткан сөстер-биле капсырлаштыр үндүрүп көргүскен.

Радикалдарның партиязының удуртулчузу Морис Форнун медеглээни болза, «бис москва дугуржулгазын чарганынга өөрүүр ужурлуг бис. Дүшкүүрлүг чоруктуң ёзулуг чавырлырынга, чепсегленишкинни дүжүрерин эгелээринге чедирип келир магат чок угланышкынга бо дугуржулга чугула че-чада болур» деп ол демделээн. Социалистиг чурттар-биле экономиктиг болгаш культурлуг харылзаалларга «улуг дидим» чорукту көргүзерин Морис Фор кыйгырган.

Де Голль биле Помпидунуң чазаа «атомнуг согуг таварыштырар күш» дээр чүвени тургузарынче угланышкынның чурту хоозурадып турар чоруудан ойталаарын болгаш делегейниң дүшкүүрлүг чоруун чавырыдырарынче база тайбынны быжыглаарынче угландыр Москвага кылдынган баштайгы чугула базымны деткирнин француз улустуң эң калбак хөй-ниитизи ам изии-биле күзеп турар.

—□—

„ДАЛАШТЫГ" ДЕП ДЕМДЕГЛЭЭШКИН-БИЛЕ

НЬЮ-ЙОРК. (СЭТА). «Правда» биле «Известия» солуннарның корреспондентилериниң айтырыгларынга ССРЭ-нин Министрлер Чөвүделиниң Даргазы Н. С. Хрущевтуң харыларының дугайында дыннадыгны америк телеграф агентилери «далаштыг» деп демделээшкин-биле дамчыткан.

Ядролуг шенелделерни хоруур дугайында дугуржулга чепсегленишкинни бүгү-ниитти болгаш бүрүн дүжүрерин боттандырарынга «таарымчалыг байдалдарны» тургузуп турар дугайында Н. С. Хрущевтуң сөстерин телеграммаларда тускайлап турар. Герман айтырыын тайбың таарыштыр шинтирлээр дугайында айтырыг делегейниң дүшкүүрлүг чоруун узуткаарының дээрезинде кол айтырыг болуп турарын совет удуртукчу медеглээн дээрзин ЮПИ агентилел демделээн.

Ол агентилелдиң Москвада корреспондентизининң айтып турары болза, Н. С. Хрущев «соок дайынны узуткаар» дугайында чугаалажышкынарны эгелээр деп барының талакы күрүнелерни кыйгырган.

ДЕМИСЕЛ ДООЗУЛБААН

ЖЕНЕВА. СЭТА-ның түскай корреспондентизи Г. Драгановтуң дамчыдыы турары болза:

КНО-нуң Экономиктиг болгаш социал чөвүделиниң (ЭКОСОС) сессиязында КНО-нуң Африка талазы-биле комиссиязынга Мурнуу-Африка Республиканың кежигүн болур, болбазының дугайында айтырыг талазы-биле демисел калбарган. Африка чонга удур кара-туразында ажылалдың үүлгедип турар Мурнуу-Африка Республиканың комиссиязга кежигүн болур эргезин казыыр деп дилегин ол комиссия эрткен чылда-ла ЭКОСОС-ка киирген турган. Ынчалда Экономиктиг болгаш социал чөвүлел Африканың үнүн херекке албайн барган.

Соок-язы ылгаар политиканы чорудуп турары дээш Мурнуу-Африка Республиканы комиссиядан үндүрериниң эргежок чугулазының дугайын шуут чугаалап турар резолюцияны ам Сенегалдың болгаш Эфиопияның төлээлекчилери киирген.

ССРЭ-нин, Чехословакияның болгаш Югославияның төлээлери ол саналды деткип, үш хүн дургузуунуг үргүлчүлеп келген чугаалажылгага ыяыт шинтирнинг чөптүүн болгаш эргежок чугулазын көргүзүп тургай.

АКШ-тың, Англияның болгаш өске-даа чамдык чурттарның төлээлекчилери мурнуу-африка колонизаторларын камгалаарын боттарының холунга херек кырында алган. Мурнуу-Африка Республикага чорудуп турар соок-язы ылгаар чорук киижи төрелгетенге удур эң аар кемнин үүлгедир болур болгаш КНО-нуң Уставын каржызы-биле үргэни ол дээрзинге олар шуут удурланырын дидимээн. Ыяыт болза-даа олар сенегал-эфиопия резолюцияга чамдык чазалгаларны киирнгенер, ол чазалгалар резолюцияның утказын хажыып, оон политиктиг ужур-дузазын чок болдуруп турар. Совет төлээлериниң баштыны Г. П. Аркадьев америк болгаш англи чазалгаларның кажар утка-шынарын бодуунун саналынга бүрүнү-биле илередип көргүскен.

Ол чазалгаларны хүлээп алыр болза, оон түннелинде Сенегалның болгаш Эфиопияның резолюциязы КНО-нуң Экономиктиг болгаш социал чөвүлели ону хүлээп алыр аргажок кылдыр шак ынчаар хажыттынган турар ийик. КНО-нуң Африка талазы-биле Экономиктиг комиссиязынга Мурнуу-Африка Республиканың кежигүн болур, болбазының дугайында айтырыгны чугаалажып көөрүн түр сонгаарлаткан болгаш чоокку хүннерде база катап эгелээр.

—⊙—

АНГЛИЯДА АЖЫЛ ЧОКТАЛЫР ЧОРУК

ЛОНДОН. (СЭТА). Англияда ажыл чокталыр чорук ковүдеп артпышаан турар. Ам дыннадып турарыбиле алырга, июльдуң ортанда Англияга болгаш Уэльске ажыл чок 449.219 кижи данзылаттынган. Оон ашыда Соңгу Ирландияда 30.494 ажыл чоктар санаттынып турар.

ИРАКТА ШААЖЫЛАЛ

КАИР. (СЭТА). Июльдуң 2-нин 3-че дүнезинде «Рашид» деп шериг лагеринге болган улурланышкынга киришкени дээш, 19 кижини шериг суду шаажылаар деп Иракка шинтикен дээрзин МЕН агентилелдиң корреспондентизи Багдадтан дыннаткан.

Үш удаа

ПАРИЖ. (СЭТА). Франциянын сенады ажылчыннарга улур деголлычу чазактың хоойлу төлевилелин үш удаа хүлээп албаан. Ол хоойлу төлевилелин хүлээп албас дээш 212 сенаторлар, а хүлээп алыр дээш 43 сенаторлар бадылаан. Хоойлу төлевилелни катап номчууру-биле Национал хуралга дамчыдып берген. Национал хуралдың үндүрер шинтирлери үзе шинтирлээн шинтирлер болур.

Чемпион ат хевээр арткан

Республиканың бүт бөмбүүнүң талазы-биле бирги чери дээш маргылдаа июльдун 21 — 25 хүннеринде Кызылдың «Совет Тыванын беш чылы» стадионунга болуп эрткен.

Бо маргылдаага «Динамо» спорт нинтилелининг, пассажирлер АТК-зының, типографиянын болгаш республиканын «Урожай» кедээ спорт экитура нинтилелинин чөөн болгаш барынын зоналарының тимлекчилери — Каа-Хем, Улуг-Хем районнарның командаларының эр улустуң база коллардың беш-беш командалары киришкен.

Маргылдаанын дөрт хүнүнде пассажирлер АТК-зы биле «Динамо» спорт нинтилелининг командалары кайызы-даа аштырыышкын чок, республиканың бирги чери дээш боттоттары таваржы бергеннер.

Оюнуң эгезинден тура динамочулар бодуунун удурланыкчыларының талазынче чүткүдүг бурунгаарлап, мячик барык хаалгага айыылдыг болуп турган. Он минута ажып чорда динамочулар камгалалда А. Деминнин болгаш вратарь Б. Кукаринниң чазыгларын ажыглап тепкен мячиги чугуун киргеш, санны ажыткан. Ынчалза-даа транспортчулар камгалалды күштелдиргеш, санын денештирип чапсарлааннар.

Чапсар соодунде оюнуң ийиги чартынында пассажирлер АТК-зынын ойнакчылары оюнуң бүгү инициативазын чаалап ап, көрүкчүлериниң хей-аът киирген ыыт-шимээнинге улам-на сорук кирип, ийи мячикти Ю. Табуев, Ю. Белостоков олар киир тепкеннер. Оюнуу соолгүредир бүгү күжүн үндүрүп, «Динамо» командазының ойнакчылары идепкейлиг бурунгаарлап, база бир санны киир тевер арганыт болганнар. Оюн тоңгужете чедир транспортчулардың талазындан мячик барык-ла ыравайн келген, ынчалза-даа сан 3:2 болуп, пассажирлер АТК-зының командазының ойнакчылары тиилээн.

Беш хүн үргүлчүлээн маргылдаанын түннелинде пассажирлер АТК-зының командазының ойнакчылары аштырыышкын чок арыг тиилелгени чедип алган, бүт бөмбүүнүң талазы-биле республиканың эрткен чылгы чемпион адын бо чылын база катап чаалап алган. Командага шилчип чоруур кубокту болгаш тускаалдыг выпелдии база спорт нинтилелдериниң болгаш организацияларының республика Чөвүделиниң 1 чергенин диплому-биле шаннаан. А оолдар командазындан база-ла ол коллективтин аныяк бүт бөмбүкчүлери тиилээн болгаш бир дөмей шаннадыг алган.

Ийиги, үшкү черлерни эелээн «Динамо», типография командаларынга тускаалдыг выпелдерни болгаш түс-түс чергенин дипломары-биле шаннаан. А оолдар командазындан «Спартак» ийиги, «Динамо» үшкү черлерни эелээннер.

Эки камгалакчы, халдакчы, вратарь дээш П. Голованов («Динамо»), А. Казаков (пассажирлер АТК-зы), А. Фридриков («Динамо»), Б. Кукарин (пассажирлер АТК-зы) болгаш пассажирлер АТК-зының аныяк бүт бөмбүкчүлери С. Багайоол, А. Цветков олар өртектиг чүүлдер-биле болгаш мактал бижиктер-биле шаннатканнар.

К. АЛЕКСЕЕВ.

Редактор Д. Б. БАЙЫР-ООЛ.

Кинотеатрларга

ИЮЛЬ 28-ТЕ.

«НАЙЫРАЛ»: «Мээң оглум» 9.30, «Шуурганнар планетазы» 11.20, 12.50, «Чоруп-ла турдувус» 2.30, 4.15, 6, 7.45, 9.30 шактарда.

«ЕНИСЕЙ»: Мультипликациялар 10.30, «Кер-оглы» (делгем экранныг) 12.30, 2.30, «Ол бүгүге чай буруулуг болган» (делгем экранныг), «Саванна болгаш джунгилер» (делгем экранныг) 8.30, «Каролина Риенсная» (делгем экранныг) 4.30, 6.30 шактарда.

«КАА-ХЕМ»: Мультипликациялар 10, «Боолар болгаш наге-бугалар» 11.15, 1.15, «У французских каминов» 3.15, 7.15, «Баштайгы ынак-шылдың ыры» 5.15, 9.15 шактарда.

«ВОСТОК»: «Граф Монте-Кристо» (бирги сериязы) 11.15, 3.15, «Граф Монте-Кристо» (ийиги сериязы) 1.15, 5.15, «Кембалдың хаан чери» 7.15, «Цирк көргүзүү», «Кембалдың хаан чери» 9.15 шактарда.

ЧАЙГЫ КИНОТЕАТРГА: «Анаа дайынчы Александр Матросов» 11, 1, «Ашам-надай болушканы ындыг-ла кончуг эвес бояган» 3, 5, 7, 9 шактарда.

ИЮЛЬ 29-ТА.

«НАЙЫРАЛ»: «Храбрец» (делгем экранныг) 10, 12, «Ыранны ааглардa» 2, «Уругнар болгаш бичиилер» 4, 6, 8, 10 шактарда.

«ЕНИСЕЙ»: «У французских каминов» 2.30, 4.30, 6.30, 8.30 шактарда.

«КАА-ХЕМ»: «Чоруп-ла турдувус» 9.15, 11.15, 1.15, 3.15, 5.15, 7.15, 9.15 шактарда.

«ВОСТОК»: «Кара далаймы кыс» 3.15, «Ол бүгүге чай буруулуг болган» (делгем экранныг) 5.15, 7.15, 9.15 шактарда.

1963—1964 өөредилге чылында Томскиниң фармацевчилер (аптека ажылдакчылары) училищезинге 8—10 класс дооскан тыва студентилер хүлээп алырын Тыва аптека эргелели чарлап тур.

Хүлээп алырының экзаменнери Кызылдың медицина училищезинге бо чылдың август 1-де өгелээр.

Биллириишкинни документилери-биле кады Ленин кудумчузу № 22 бажында медицина училищезинче чоруудар.

ХҮЛЭЭП АЛЫЫШКЫН КОМИССИЯЗЫ.

Үр манап келген дыңнадыг

ПРАГА. (СЭТА). Ядролуг шенелделерни хоруур дугайында үр манап келген дыңнадыг бүгү Чехословакияга улуг чүүлдүгзүнүүшкүнү болдурган.

Ржежиде ядролуг шинчилелдин институдунуң ажылдакчызы С. Гавелканың ЧТК агентилелдиң корреспондентизинге медеглээни болза, ядролуг энергияны тайбың ажыглаар талазы-биле ажылдап турар бистер бо дыңнадыгга улуг өөрүшкүбиле байыр чедирип турар бис. Атомнуг чазылдырыышкынналарның түннелинде болур радиоактивтиг херелдээшкин болгаш агаарны хоранаар чорук кижи төрелгетенге кайы хире айыылдыг болуру биске эки билдингир. Совет Эвилелиниң өскедаа тайбың саналдарын база-ла амыдыралга ырак эвес келир үеде боттандырарын бис чедип алыр болгаш ынчангаш чепсегленишкинниң үүлгедилгези ажыглалга киирериниң бирги өөлчээн дужаап турганының байырладыг хүннери турган. Республиканың президентизи Антонин Новотный лентаны үзе кезинкеш, кранны долгашкан, ынчангаш бүгү чоннуң өөрүшкүдүг үннериниң үезинде нефть төктүп эгелээн. Кайыын келген нефтил? 4000 ажыг километр хемчээлди эртишаан. Волганың эриктеринден келгени ол. Үүнүн-даа мурнунда, Чехословакияны улуг химиянын чурту кылдыр хуулдурган тускай эртемденнер дыка өөрүп турганнар. Адактың соонда, оларның күзели боттанган — чиик өртектиг болгаш үнелиг чиг-эт оларның чуртунче «бодуунун базымыбиле» кээп турар.

Мугур үш чыл мурнунда, июльдуң изиг хүннеринде, «Москвичиге» олурупкаш, Кошица чанынга, «Найырал» нефтьдамчыдылгазының тудуунун участоктарының бирээзинин дидеп тутсуп орган мен. Ынчаарда, кажан дилээшкин доозулган соонда, кандыг байдал таварышканын көрген мен. Суг хоолай дамчыдыкчыларының бүгү-ле карталарын хөме алы берген. Суг үүлле моондактай берген эвес, харын ажылдап турган черже оларны чорутпайн барган. Ол дээрге элээн үр болган үерлээшкин үезидир.

Оон ынай канчап баарыл? Шак ындыг байдалда тудугжулар хуусаазында кылып четтигиптер бе? 1961 чылдың төнчүзүнге чедир оларның тудуштурун болур турганы совет-чехословак база Братислав аразынга 400 километр хемчээдиг берге оруктан үүлле каш он санныг орук эртинген болгай. Оруунда суг турушкан турда, олар ук онаалдазын күүседи шыдаар турган бе?

Ол айтырыга харыыны менээ хоолайлар садып турарлар — тудугнуң начальныгы инженер Иржи Матятко, техник Ладислав Моур болгаш олар-биле кады хоолай салыкчылары база чолаачылар бергеннер. Ол ажыл оларның хөй кезиинге чаа херек боон турган-даа болза, олар быжыг идегел-биле, сүмележип чугаалажып алган ышкаш, мынча дээнер: хуусаазында күүседип шыдаттар бис. Ынчангаш тайылбырлааннар: тудугжулар дайынчы онаалданы алгаш, ону берге участоктарга күүсеткеннер. Олар күүлүг хоолайларның кан унаары-биле дагларны кезе кирип, тиилээннер, хемнерни кешкеннер, арыг-аргаларны, оңгул-чингилдерни ажып эрткеннер.

— Кажан суг чавызап эгелээри билек, бистер, минутаны-даа халас эрттирбейн ажылдап кириптер бис, анаа-ла кириптер эвес, а ёзулуг эъдинге книр тудуптар бис — деп, тудугжулар медеглээннер.— Бистиң холдарывыста күүлүг совет техника, угаанныг машиналар, олар кижиниң күжүү чокка хоолайларны эптеп салып турарлар. А кол үүл болза, биске совет тускай эртемниглерниң, бо тудугда киржип турар бүгү-ле чурттарның дузаламчызы болур.

Шак-ла ындыг болган. 1962 чылдың эгезинде Братиславтың «Словнафт» деп нефть ажылдап кылыр комбинадынга, ол улуг чехословак чаа тудугларның бирээзинге, тудугжуларның шынныын база катап бүзүреп көрген мен. Ол болза «Найырал» нефтьдамчыдылганы ажыглалга киирериниң бирги өөлчээн дужаап турганының байырладыг хүннери турган. Республиканың президентизи Антонин Новотный лентаны үзе кезинкеш, кранны долгашкан, ынчангаш бүгү чоннуң өөрүшкүдүг үннериниң үезинде нефть төктүп эгелээн. Кайыын келген нефтил? 4000 ажыг километр хемчээлди эртишаан. Волганың эриктеринден келгени ол. Үүнүн-даа мурнунда, Чехословакияны улуг химиянын чурту кылдыр хуулдурган тускай эртемденнер дыка өөрүп турганнар. Адактың соонда, оларның күзели боттанган — чиик өртектиг болгаш үнелиг чиг-эт оларның чуртунче «бодуунун базымыбиле» кээп турар.

Нефтьдамчыдылганы ажыглалга кииргени муң-муң демир орук цистерннериң хостаан, а эң-не чугулазы — өске чүктерлиг поездилерни чорудар төлээде, демир орук шугумнарын хостаан. Ол дээш демир-орукчулар база-ла өөрүп турганнар. Чехословакияны Совет Эвилели болгаш өске-даа социалистиг чурттар-биле харылзаштырып турар найыралдыц болгаш акы-дүңмалышкының көстүр болгаш көзүлбес шугумнарын болдурган ол күүлүг кан удаазынга — «Найырал» нефтьдамчыдылгага бүгү улус өөрүп турганы ол.

Ам «Найырал» нефтьдамчыдылганың бирги участогунуң тудуу дээрге эрткен үениң херээ апарган. Нефтьдамчыдылга шөйлүп чоруткан орукту ам сиген хөме үнүп келген, ыяш дугланкан. Чү-даа көзүлбес. Нефтьдамчыдылганын тудугжуларының ажылы черни ажыдыпкан. Ынчалзада-даа ооң түннелин моон дилевес. Олар ам — продукцияны ажылдап кылып, садып турар заводтарның цехтеринде, магазиннериниң делгиирлеринде. Бүдүн чартык чыл иштинде Чехословакияга амыдыралчы ужур-дузалыг ол артерия ооң аар эт-үлетпүрүүг организмин нефть-биле чемгерип турар. Чүүле чаңгыс чылда ону дамчыштыр Поволжьядан Дунайның эриктеринге чедир 3 милион тонна нефть агып четкен, ол болза Чехословакияның улус ажылагыйынга чүс-чүс миллион крон экономияны берип келген. Нефть чедирилгези ам демир орук-биле совөрткенинден 10 катап чиик, чүүле дээрге ындыг хемчээлдиг нефтини совөртүрүнге барык-ла 70 мун улуг цистерннер хереглеттинер турган ийик. А келир үеде нефтини хереглээриниң байдалы-биле оон санын ийи катап, харын-даа үш катап улгаттырып болур ийик.

Чүнү кылганыл — ол кылдынганы ол. Социалистиг күрүнениң хөгжүлдезинин хоойлузу ындыг. Ол соңгаар эвес, а бурунгаар көрүп, эрткен үениң эвес, а бөгүнүнүн база даартагы хүннүң сактыышкыннары-биле чурттап турар. «Найырал» нефтьдамчыдылга база-ла ындыг. Ам оон ийиги эялчээнин тудуу кидин чоруп турар. Залужи хоорайда Чехословак-совет найырал аттыг химия комбинадынга болгаш өске-даа будүрүлгелерге совет нефтини чедирер төлээде, ийиги эялчегнин 450 километр оруу Мурнуу Словакиядан Соңгу Чехияга чедир — бүгү республиканы таварып эртер.

Ийиги эялчегнин нефтьмагистралын салырда, аңаа чолдак дамчыдылгаларны каттыштырып тургаш, чурттың бүгү нефть ажылдап кылыр будүрүлгелерин тудуштурары болур. ЧССР-нин химия үлетпүрүнүн министри И. Пучиктин медеглээни болза, 1966 чылда Чехословакия нефть совөртүрүнге демир орук транспортун херек кырында ажыглаваетай бөөр, оон бүгү-ле нефть ажылдап кылыр будүрүлгелери Волганың нефтизинбиле шуут харылзашкан болур.

Нефтьдамчыдылганын ийиги эялчээнин оруунда үүнүн кылдынып турарын чугаалаары дээрге-де бирги эялчегнин дугайында чугаалаанын катаптаары болур. Мында үүле чангыс ылгал бар: чаа тудугну ам өске кижилер кылып турар. Олар Словакияның девискээринге нефтьдамчыдылгага ажылдап турганнар. Олар чаа кижилер эвес, 500 километр салдынган оруктү кылышкан, үш чыл ажыл дуржулгалыг, бодуунун ажыл-херээнин хоочуннары-дыр. Ам олар чех-моравтың бедигээжинче нефтини Братислав чанындан цистерннер-биле эккээр, оон соонда Залужиже хоолайлап дамчыдыптар. Чехословак черге нефтьдамчыдылганың ийиги эялчээнин тудуштурулгазы бо чылдың сөөлүнде доостур, а 1964 чылда ийиги эялчээнин тудуу чех-морав бедигээжинден Мурнуу Словакияга чедир эгелээр. Ол ажыл доостурга, нефть дөрт дамчыдылгабиле Поволжьядан Соңгу Чехияга чедер. Ынчангаш бо улуг ажылды дээш олар Совет Эвилелинге чоргаарал-биле ынакшып турарлар.

Бо улуг чаа тудугнуң ужур-дузазы километрлер болгаш тонналар-биле хемчээттинмейн турар. Этези — орустуң улуг хеминиң эриктеринден үнген болгаш акы-дүңма социалистиг чурттарның черинге кан холдар-биле быжыг тудушпушаан. ол болза, найыраддың болгаш кады ажылажылганың быжыг сорук киришкинин илергейлеп турар.

М. НИКИТОЧКИН,
СЭТА-ның хайгаарактызы.
Прага.

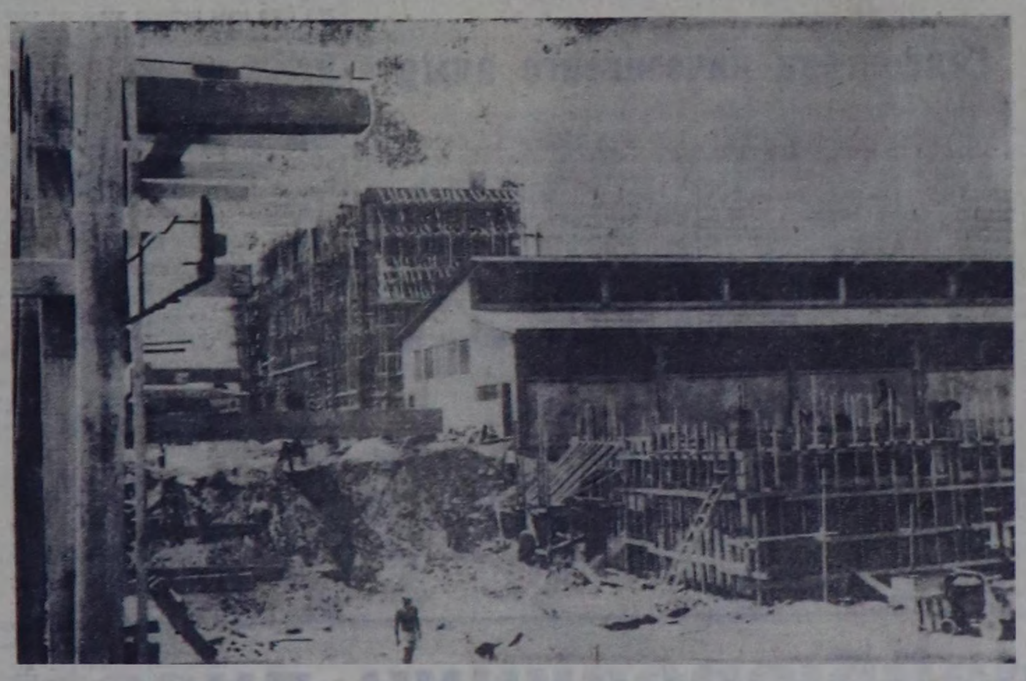

ГАНА. Тема хоорайда улуг типографияны тудуп турар. Ол типография солуннарны, журналдарны, номнарны, өөредилге номнарын парлап үндүрер болур. Типографияның тудуун келир чылдың июньда доозары мөрдүнген.

Чурукта: типографияның тудуунда.

Фото АДН—СЭТА-ныы.

Хову турлааның арыг-шевери

Күскү хову ажылдарының үезинде колхозчулар болгаш совхозтуң ажылчыннары чурттап турар черлеринден ырак, үр үеде турар болганда, хову турлагларын культура-амыдырал талазы-биле таарымчалыг болдурары чугула.

Бир-ле дугаарында турлагны тургускан чер довурак-доозун доюлдурар машина-трактор болгаш өске-даа транспорт доктаар чер болбазын хандырар херек. Турлагны долгандыр болгаш оон бажыңнарының аразынга ыяш олуртуглагзын чорудары чугула. Чок болза турлаг арга-арыг чоогунга тургустунган турар. Бир эвес оон чоогунга кара суг чок болза, аңаа ыяавыла кудук казып алыр.

Ижер сугну аксы хаалгыг ыяш болгаш демир доскаарларга кадагалаар болза эки. Тускай хаалгыг кудуктардан аңгыда, хап бадып ыдаар суглардан алган ижер сугну бир демир-хуун иштн (он литр) сугга-ла 10 грамм хлор-биле холуп ажыглаар болгаш ону ыяавыла хайындырып тургаш чемге хереглээр азы ижер херек. Сугну кадагалаар талазы-биле хынаалаары турлагга хайгаараар тускай төлээни томуйлаар. Ол кижини эмчилер тускай белеткеп, өөредип турар ужурлуг. Арыгланыр бажыңнар болза чемненилге черлериниден бети дээрге-ле 50 метр ырe мракка тургустунган турар.

Чем продуктуларын чүүле кухняга эккеп турар болгаш тус-тус чемнерин тускай черлеринге кадагалаары чугула: эт болгаш балыкты—кырын ак-демир-биле шып каан хааржактарга, хлебти—аксы хаалгыг хааржактарга, сүттү—бидоннарга дээш оон-даа ынай.

Дүрген үреликчел продуктуларны чүүле хонукта хереглээринге өйлеп эккеп алыры чугула.

Кухняга чем белеткээр хереселдер аңаа столовалга хереглеп турары-биле бир дөмей негелделерин хандырган турар ужурлуг. Балык, эът болгаш ногаалларны кезип белеткээринге хереглээр калбак мыштарны тускай демдектеглеп каары чугула: «ЧЭ» (чиг эът), «БЭ» (бышкан эът), «ЧБ» (чиг балык), «ХБ» (хаймыдырган балык), «ЧН» (чиг ногаа) болгаш «БН» (бышкан ногаа) дээш мышаш.

Хайымдырып белеткеп каан чемнерни дуглап алыр болгаш алды шактан үр тургускас, а соокка чигир (винегрет мышкаш) чемнерни —дөрт шактан үр тургусчас болгаш серини черге тургузар, муп (щи) чергелиг чемнерни чигириниң мурнунда 10—15 минута хиреде чылыдып алыр, балык, эът мышкаш чемнерни—катап быжырар.

Кухня ажылдавчыларынга болгаш чемненип турарларга ийи тус чумар-демиргиг, үргүлчү солуп турар чоттуглар арбыылдыг турар.

Турлагларга санитария талазыбиле хөй-ниити төлээлекчилерни, санитарлыг хайгаарал черлериниң кежигүннерни болгаш Кызыл Крестиң сандружиначыларын тургузары чугула. Олар болза озалдамдак, балыгланымышкынналар, кемдээшкиннер болган таварыгларда эмчилер келгиженге баштайгы дузаларыны көргүзер болгаш арыгшевер талазы-биле чогуур хынаалаары тургузар, санитарлыг тайылбыр ажылдарын кылбартыр хүлээлгелиг.

Хову турлааңга аптечка ийикпе санитарлыг сумканы тургузар.

РЕСПУБЛИКАНЫҢ САНИТАРЧЫРЫДЫЫШКЫН БАЖЫҢЫ.

РЕДАКЦИЯНЫҢ АДРЕЗИ: Кызыл Шетинкин — Кравченко кудумчузу, бажын № 3 телефоннары: Редакторнун 24 — 63, редакторнун оралакчыларының 35 — 24, 25 — 38, идеология кылдызының 37 — 13, харыысалгалыг секретарының 23 — 35, көлээ ажыл-агый бүдүрүлгезинин болгаш партийжи амыдырал кылдызының 25 — 38, 23 — 54, үлегүүр бүдүрүлгезинин болгаш партийжи амыдырал кылдызының 22 — 64, чагаа, ажылчын болгаш көлээ корреспондентилер база совет тургузуг болгаш амыдырал кылдыстеонинин 21 — 27, Информация кылдызының 20—60, бухгалтериянын 31—75, корректорларның 21 — 47, солун келбейн барганда 32 — 75 телефонче долгаар.

ТС—01310.

Чагыг № 122. Культура министерствозунун типографиязы

БҮГҮ ЧУРТТАРНЫҢ ПРОЛЕТАРИЙЛЕРИ, КАТТЫЖЫҢАР!

1925 чылда үндезилеттингеш

ШЫН

1963 ч.
ИЮЛЬ
30
вторник
№ 179 (5583).

СЭКП Тыва обкомунуң, Тыва АССР-нин Дээди Соведининиң болгаш Министрлер Чөвүлелиниң органы

Өртээ 2 көп.

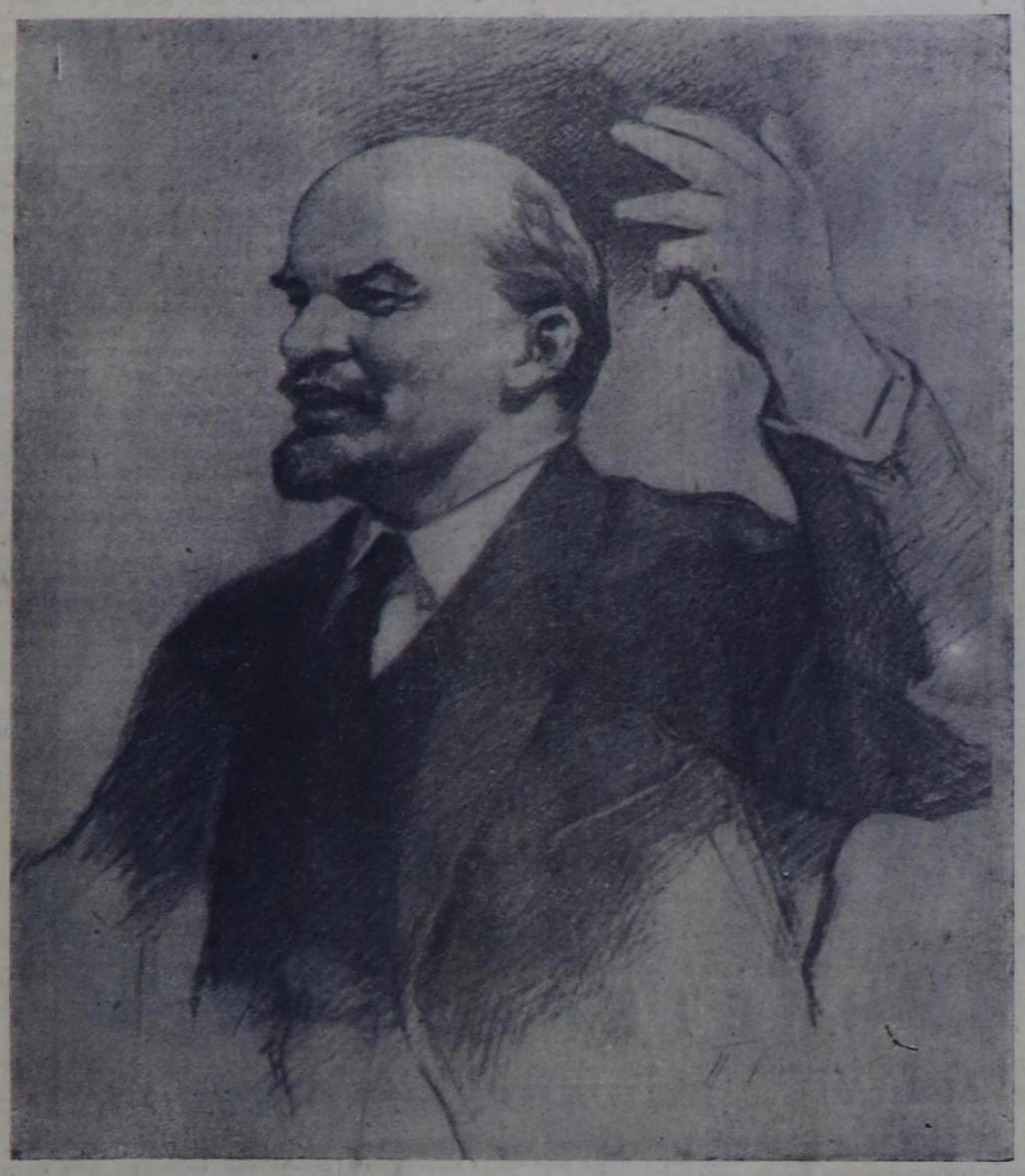

Владимир Ильич Ленин

Ленинчи партиянның алдарлыг ою

Бөгүн бистиң чуртувус, бистиң партиявыс, делегейниң коммунистери Совет Эвилелиниң Коммунистиг партизының ийнги съездизиниң алдан чыл оюн демдеглеп турар.

Он юскү чүс чылдың төнчүзүнде, чәрби чүс чылдың эгезинде Россияның пролетариады хаанныг ёзуттерете, помещиктерниң болгаш капиталистерниң дарлалынга үдүр революстуг демиселдиң оруунче кирген. Делегейниң революстуг шимчээшкинин Барыын Европадан Россияже шилчээн.

Ол чаа байдалдарда Россияга туруп турган марксисчи болуктерни болгаш болгуннерни ажылчын шимчээшкини-биле каттыштырыпканы, пролетариаттың революстуг марксисчи партиязын тургузарының генкалыг планын улуг Ленин ажылдап кыпкан. Чаа хевирээн марксисчи партиязын тургузарын белеткээр дээш Владимир Ильич кайгамчык улуг ажылды чоруткан. Ынчан партияны тургузарынга, оон теоретиктиг болгаш организастыг үндезининиң ажылдап кылырынга ленинчи «Искра» солун шылгарангай рольду ойнаан.

Ажылчын ангының революсчуг, марксисчи партиязын тургузар дугайында ленинчи планның кайгамчыктыг тиилелгези болза, 1903 чылдың июль 30-де ажыттынган партияның II съездизинге большевиктерниң партиязын тургусканы болуор. Ол дээрге социал революцияның, пролетариаттың диктатуразының партиязының тыптып келгени болган. Марксисчи партия төөгүде ол баштай-ла бодунуң программазынга пролетариаттың диктатуразының дугайын бижээн. Эрте-чагырга дээш демиселге пролетариаттың эвилелчизи болур тараачын ангының дугайында база национал айтырыын шын шимчээшкининиң дугайында марксисчи-ленинчи идеяларны партиязын бирги Программазынга киирген.

Пролетариаттың дайынчы революстуг партиязын тургузуп тура, улуг марксист, теоретик, революсчуг Ленин Россияның болган Барыын-Европаның социал-демократтыг партияларында ревизионистер-биле, хамыктың мурнунда Россияда оларның түзүн-баазын төлээлекчилери-биле шимчээшкинниг демиселге революстуг марксизмниң тугун бедик көдүрген. Партияның II съездизинге ол туктуг ада-биле Россия пролетариадының ең дээре төлээлекчилери, ёзулуг марксистер — большевиктер сырый каттышкан, олар оон сонгаарлы үеде бүгү делегей оппортунизмчиниң ажылчын шимчээшкининде төлээлекчилери меньшевиктер-биле, бичее буржуаз база реакцылыг помещик-капиталистиг партиялар-биле демиселге Россияның улустарын коммунистерниң шынынга, марксизм-ленинизмниң улуг шынынга ,бүзүредип шыдаан.

Ол улуг шын 1905 чылдың, 1917 чылдың февраль революцияларының база Октябрьниң социалистиг Улуг революциязының чорудулгалыында, пролетариаттың диктатуразының бызыглазары дээш демиселдиң, ССРЭ-ге социализм тургузуушкунунуң чорудулгазында балыктаттынган.

Ам Ленинниң партиязы ССРЭ-де коммунизм тургузуушкунунуң хевээн чедишкининиг улуттуп турар бүгү улустуң партиязы, а оон туругсканы, делегейде ең баштайгы Совет Социалистиг күрүне — бүгү улустуң күрүнези апарган.

Коммунистиг партия 1903 чылда бодунуң II съездизинге хүлээп алган бирги Программазын — хаан ёзу-төрээн, помещихтерниң болгаш капиталистерниң эрге-чагыргазын дужурерин; бодунуң ийнги Программазын —ССРЭ-ге социализмни тургузарын чедишкининиг күүседткен.

Бистиң партиявыс II съездизинин 60 чыл оюн демдеглеп тура, бодунуң чаа үшкү Программазын — ССРЭ-ге коммунизмни тургузарының программазын боттандырып киирипкенинге Совет Эвилелиниң бүгү улустары, бүгү социалистиг лагерь, капиталга дарлаткан бүгү күш-ажылчы кижилер улуу-биле чоргаарланып турар. Совет кижилериниң амгы салгалы коммунизм үезинге чурттаар деп СЭКП-нин Программазының сорук кирикчи чалбыыштыг сөстери социализмнин бирги чурттунун болгаш бүгү социалистиг лагерьнин чурттарының улустарының түректе-ринде сиңиккен.

Бистиң ленинчи партиявыс бодунун төөгүлүг XX съездизинге марксисчи-ленинчи өөредилге улуг салдышкын болуп турар, чаа принципиалдыг, теоретиктиг түңнелдерни кылган. Ол болза язы-бүрү ниитилел тургузуглуг күрүнелериниң тайбың кожа-хелбээ догуннаарының дугайында, амгы үеде лайыннаарны ниитилел амыдыралындан чайладып болурунуң дугайында, капитализмден социализмче тайбың шилчилгениң болдунуп болурунуң дугайында түңнелдер болур. Сталинга чүдүүр чорукту шиитпирлиг-биле бүрүү шапкаш, оон хоралыг үржуктарын ажып эрткенинин түңнелинде партия болгаш күрүне амыдыралының ленинчи нормалары катап тургустунган. Эрткен он чыл иштинде совет экономиканың болгаш культураның бүгү талаларында шылгарангай чедишкиннер чедип алдынган. Бистиң партиявыс, оон эш Н. С. Хрущев баштаан ленинчи Төп Комитеди коммунистиг тургузуушкуннуң ийи келген айтырыгларын ленинчи ёзу-биле дидим шиитпирлеп турар.

СЭКП, оон ленинчи Төп Комитеди, Совет чазак бодунуң даштыкы политика талазы-биле ажыл-чорудулгазынга бүгү улустарның хүндүткелин болгаш идегелин чаалап алган. Ол херекте ең чугула соруда болза, бүгү делегейге тайбының кампаларының болгаш быжыглаары дээш демисел болур. Амгы үеде улустар дайынны болдурбайн барып болуур дугайында СЭКП-нин XX съездизинин ең чугула теоретиктиг түңнелиниң боттуун делегей төөгүзүнүң оон сонгаарғы байдалы хереченээн. 1962 чылдың күзүнүде социалистиг Кубаже америк империалистерниң агрессиязы-биле холбаштыр тыптып келген чаа делегей дайынының халапты айыылы бистиң партиявыстың Төп Комитединиң, Совет чазактың шиитпирлиг хемчегларининиң ачызы-биле чайлаттынган. Совет чазактың саналы-биле агаарга, космоска болгаш суг иштинге ядролуг чепсектиң шенелдерин хоруур дугайында дугуржулганың чедип алдынганы бүгү улустар улуг өөрүшкү-биле уткаан. Ол болуушкунну олар чепсегленишкинни бүгү-ниити болгаш бүрүн дужурериңге чугула базым кылдыр үнелеп көрген.

Совет Эвилелиниң Коммунистиг партиязының политиктиг шугумун бистиң чуртувустун улустары, бистиң бүгү партиявыс ышкаш, Тыва АССР-ниң партия организациязы, республиканың бүгү ажылчы чоннары чангыс эп-сеткил-биле деткип турар. СЭКП-нин ленинчи национал политиказының ачызында тыва улус бодунун чүс-чүс чылдардагы хожуудангай чоруун чүгле он сес чылдың иштинде улуткаш, Совет Эвилелиниң хөй национал акы-дунма улустары-биле кады коммунизмни тургузуп турар. Мынчангаш Тыванын коммунистери, бүгү ажылчы чоннары, бүгү совет улус ышкаш, СЭКП-нин адынга Кыдаттың Коммунистиг партиязының удуртукчуларының кылып турар хоралыг нүүлдээшкиннерин шиитпирлии-биле буруу шапкан.

1917 чылдың июльда, большевиктерни, оон баштыңчызы Ленинни партияның болгаш улустуң дайзыннары нүүлдеп турганын совет кижилер үтпаан. Ынчан В. И. Ленин коммунистерниң улуг партиязының дугайында даразында сөстерни чоргаарал-биле чугаалаан: «...Бистер аңаа бүзүрээр бис, оон бистиң үевистиң угааным, алдарын болгаш арын-нүүрүн көрүп тур бис».

Ийе, бистер коммунистер, совет кижилер Ленинниң партиязынга —делегейде баштайгы совет күрүнениң тиилелгезин хандырган партияга, коммунизмни тургузуп турар чүрттүң партиязынга бүзүрээр бис! Бистиң партиявыс Ленинниң чугаалааны ышкаш шак ындыг партия болуп келген болгаш болуп-даа турар. Делегейнин коммунистери бистиң партиявысты база ынчаар көрүп, ынчаар үнелеп турар.

СИГЕН КЕЗИЛДЕЗИН ШАЛЫПЧЫ ЁЗУ-БИЛЕ ЧОРУДАР

Ниитиниң малынга

БАЙ-ХААК. (Телефон-биле). Таңды районда «Коммунизминиң херели» колхозтуң сиген шөлдеринде үш бригада ажылдап кирген. Баштайгы хүннерде олар 256 гектарның сигенин кескен. Оларда бөлүкчү звенолар база эки ажылдап, 165 гектардан 687 центнерни сараттаан.

Ниитиниң малынга чем белеткээр талазы-биле чарыштың мурнужу одуруунда Николай Калининге удуртқан Шанган бригадазы чоруп турар. Олар техниканы бүдүрүкчүлүг ажыглавышаан, күш-ажылдың организастыны эки тургускан.

Сиген белеткелинде чүгле хову ажылының бригадазы эвес, сүт-бараан фермазының, хой бригадаларының коллективтери, бызанчылар звенозу база кирген. Бо хүннерде Онгар-Ховунуң сиген шөлдеринде ажыл кидин түлүктеп турар.

Алдан тонна долгактар

ТЭЭЛИ. (Телефон-биле). Сигенни долгактап белеткээри, ыланғыя амгы үеде дыка ажыктыг. Бааң азы боран — кандыг-даа хүн хамаан чокка, үнүжү эки черлериниң сигенин оюктап кескеш, долгактарны мөөннеи аскылаптар. Шак ынчаар белеткээн сиген кажан-даа үрелбес, ону малдан кемгелаар кажаа база негеттинмес.

Барыын-Хемчик районда «Мурнакчы» колхозтуң Чинге-Каатта бригадазы сөөлгү хүннерде 60 тонна ногаан сигенни долгактап белеткээн. Олар ходдуң кадыыр, дырбаак, айыыр херекселдерин бүрүн ажыглавышаан, үнүжү эки черлериниң сигенин шилип белеткеп турар.

Колхозтуң сиген шөлдеринде машина-техника болгаш кижи күжү хүн бүрү улам немежип, ажылдың фронтузу калбарып турар. Июль 26-да хой ажылының 3 бригадалары Буга-Дөзүнде 4 ааът машиназы-биле база кестирип кирипкен.

Часкы олуртулганы шын чоругшушаан, чайгы ажаалданы эки организастаанындан 400 гектарда кукурузаның үнүжү чаагай. Малга эдек-шилдиг, шыктыг чемнерни белеткээр дээш кукурузачылар бедик көдүрлүүшкүнүг ажылдап турар.

Баштайгы хүннерде

ШАГААН-АРЫГ (Телефон-биле). Бо чылын сигенниң үнүжү эвээн орайтаан, оон четчирии манап болбас. Улуг-Хемде «Чодураа» колхозтуң бригадазы Бек-Чыраа шөлүнче кирипкен, олар 3 трактордуг болгаш 3 ааът машиналыг ажеэлээн.

Күш-ажылды багай эвес организастаанын баштайгы хүннерде байдал илередип турар. Кескен 200 гектарның 130 гектарындан 1005 центнер сигенни бөлүп сараттаан. Машинага таарымнаш, үнүжү эки черлериниң сигенни 15 кижи хол кадыырлыг кестирип турар.

Колхоз ниитиниң малынга 1425 тонна сиген, 9480 тонна силос белеткээр планныг. Ону чемгир, хоолулуг үеде ажаан алырынче бүгү күштү эвилелдеп эгелээн. Сүт-бараан фермазының, хой бригадаларының коллективтерии, бызанчылар звеноларын болгаш контора ажылдакчыларын база мал чеми белеткээринче кирипкен.

• • •

ЧАЙ-ХӨЛ (Телефон-биле). «Найыралл» совхозтуң сиген шөлдеринде 6 трактор агрегаттары, 2 ааът машиналары, хол кадыырлыг 68 кижи ажылдап турар. Кестирикчилерден бөлдүрүкчүлер база хожудавайн, бо хүннерде 540 центнерни сараттаан. Бөлүп сараттаар ажылда Түлүш Дендээзин, Чаш-оол Маадыр-оол, хол кадыырлыг звеноларда Бүрбү Эрес-оол, Түлүш Дамдың ышкаш эвээн нормазын доктаамал ажыр күүседип турар мурнакчылар хөй.

Мал чеми белеткээр талазы-биле Кара-Тал салбырының коллективии дээре көргүзүглериг. Олар баштайгы хүннерде 230 центнер сигенни бөлүп сараттаан, а кызыл-дагжылар оон база хожудавайн, 220 центнерии сараттаан. Сиген белеткелинче малчыннар база кирген.

Малга шыктыг чем белеткээринге совхозтуң дүржүлгазы байлак. Ол сүрүлгага кукурузаны 2800 гектарда олуруткан, чайгы ажаалданы, бөк үнүш ашталгазын эки организастаан. Ол ышкаш 300 гектарда чочак-таранны ам ажаан эгелээн, баштайгы хүннерде 13 гектарынын кескен.

Бо чылын үнүш хиреликг, а кыжын чангыс кужак-даа сиген үнелик. Малга чем белеткээрин бүгү-ле хемчег-биле организастаар. Будук-бүрү бөдалдаарынга хереэженнерии, база школдачыларны кол киириштирип турар. Кара-Талда — 37, Үрбүнде — 35 болгаш Кызыл-Дагда — 32 кижи, ниитизи-биле 140 центнер будук-бүрүнү белеткээн.

Чедиишкиннернин дүлгүүрү

Сиген шөлүнден репортаж

Каа-Хемниң Белбей эриктерин дургаар дистинчип чоктаан борбак-борбак арыгларда кандыг ыяш үнмээн дээрил: шыпшык баштары өл бағ дег дугаландыр эглип бады келген, узун суук шарланнар, селбегер будуктарлыг дыттар, салгынныгдаа, салгын чок-даа турда, салбактаачак халагар будуктары чаягаарла шимчеп каан, хадыннар дээш оон-даа ынай. Ол арыгларны ыракта көөрге, чоогунда дагларда калбак эзимнер ышкаш, база-ла тудуш кыдыр сагындырар, а шынында ол ындыг эвес, оларның аразында улугулуг ойлыктар бар. «Кызыл тук» колхоз чыл бүрүде чогум-на моон элбек мал чемнерин белеткеп ап келген.

Ол хүн сиген болгеннерге таарымчалыг, харын-даа «чагыш каан» дег аяс хүн турган. Чап-чаа-ла салып дооскан, улуг дазыр ортузунда ногаан-кок сараат ам-даа сиңип четтикпээни илден, үвүрере берген көстүп тур. Оон чанында сиген сараттаар машинаның шагжагар көдүрүкчүзүнүң диштерин черже салып бадырып каан турган, а оон ырак эвесте бөлүк хадыннар хөлегезин ажыглап, көпээн сөөртүр аттар изинге могаалы илден, шыраңгызап каан. аттап чорлар.

Каа-Хемниң мырынай-ла эринде, ол чаагай хемниң моңге шылыраажын таалай дыннаанзыг, суук талдар болгаш чөкпек-чөкпек хадыннар хөлегезинде сигенчи звеноның бүгү кижилери дүштеп, чөвүрт кара апарган олурганнар.

Повар Карповтун дузалакчызы аныяк кыс турлагдан чаа-ла машина-биле чем чедирип келген, оозун дүштээн сигенчилерге үлээп, улуг, биче кижилер ында-мында хөөрежип чугаалашкан, чемни эки белеткээни дээш поварларга өөрүп четтиргенин илереткеп олурганнар.

«Бызыл тук» колхозтуң Белбейге бо сигенчи бригадазы 36 кижиден тургустунган. Ону эвээн дүржүлгалыг кижилериң бирээзи Давыд Иванович Есипов удуртуп турар. Колхозта партия организациязының секретары Михаил Степанович Грахов-биле кажан аңаа чеде берген үевисте ол чыларга шактыргаш, Бүрен-Аксында эмнелгеже балы барган, оон хүлээлгезин Т. А. Байыр-оол күүседип турар болду.

— Бөгүн-даа магалыг-ла хүн болду. Ийи улуг сараатты тургузар деп сорулга салган улус бис, бирээзин дүшке чедир доозуптувус, ам бирээни тургуспаан шаавыста кайны тура дүжер деп бис! Моон мурнунда ургулчу чаашкыннаап, сиген орта болдурбейн келген ийин—деп, Торжу Алдын-Сугович чугаалай-дыр.

— Бо сараатты хемчээп көрген боор силер аа? Чүү хире болган ирги?—деп, сонуургалым.

— Ийе, хемчээп кааптым: мутур 98 центнер болду.

Улуг кижилер дүштеп дооскалак олурганын ажыглап алгаш, сиген белдүрүкчүлери, школачы бичии оолдар бөлүк өдүрек оолдары ышкаш, Каа-Хем суунче шурашпышаан, эштип кириптилер. Уруглар база-ла ол хостуг ойнуу халас ытпайн, одаг чоогунда эндерик честек-катты хөөрешпишаан чыып чип, улам-на ынайлап бар чорлар. Эш Байыр-оол хеминиң ортузунга чедир эштп берген оолдарже көргеш:

— Э-э! Оолдар! Дыка ыраванар, ыадыр эжинменер! Аттарынар суггарынар, удавас ажылдап кириптер бис—деп, кыйгырды. Оолдар оон үнүн дыннаап, сугда өдүректер ышчеде бергеш киноларр бис, волейбол база ойнаар бис—диди.

Аът дырбаажы-биле оолдар чаа тургустунган сараатты долгандыр тигүлген сигенни бөле шаап эккээрге, Юрий оларны сараат кырынче чиик үндүр каггылапкан. Звенонуң бүгү кежигүннери чап-чаа тургузуп алган сараадын долганып келгеннер. Андрей сараатын кырын ёзулуг бажын крышазы ышкаш кылдыр чазай салып дооскаш, бажында шарып алган кызыл аржыылын чежиккеш, дерии чоттуруп, черже көрүп, хүлүмзүрүп турда. Владимир аңаа машиназының агжагар-шагжагар улуг диштерии чоокшулаадып чедире берген. Ол оон-кырынга мээшактаның олуруптарга, черде ону хайгаарап турган улустуң аразынан бир-ле кижи «бистиң космонавтывыс» хонуп эгеледи-ле» деп баштактаны-дыр.

— Борта бөлдүүштүр олуруптунар, эштер! Мен силерге СЭКП ТК-ның Ажык чагаазын номчуп бербишаан, сөөлгү медээлер-биле таныштырып көрейн—деп, парторг Михаил Степанович чугаалай-дыр. Ажыл соонда беседа ынчаар эгелээн, ону сигенчилер кончуг сонуургап дыннаан болгаш оларның сонуургаан айтырыгларынга эш Трахов күзелдии-биле харыылатылады.

Бо найырадыг коллективтиң бир ажылчы хүнү ынчаар эрткен. Ол хүн бүгү звенонуң белдүрүкчүлериниң көргүзүүн билип алыр дээш, сараатчы машинаның трактористи Владимир Жидеевтиң хүн нормазын кайы хире күүсеткенин көрүптергеле четчир. Владимир ынчан 241 центнер сигенни сараттаан.

— Бир эвес сигенни белдүрери саадавас болза, аңаа трактор дырбаажы азы эрги комбайн ажыглаттынар хире дегем сиген шөлдери турган болза, хүнде 180 центнер нормазы ийи-үш катап ажыр күүседир арга бар деп бодаар мен—деп, Владимир чугаалай-дыр.

Шынай-да бо звенонуң чедиишкиннериниң дүлгүүрү ажыл-ишке чүткүдүг кижилериң инициативти чоруунда, оларның ёзулуг күш-ажылчы маадырлыг ходдарында.

О. НАМЧЫЛАН,
(бистиң тускай корр).

ЧУРУКТА: трактурист В. Жидеевтин башкарганы сараатчы машинаның ажылдап турары.

Фото авторнуу.

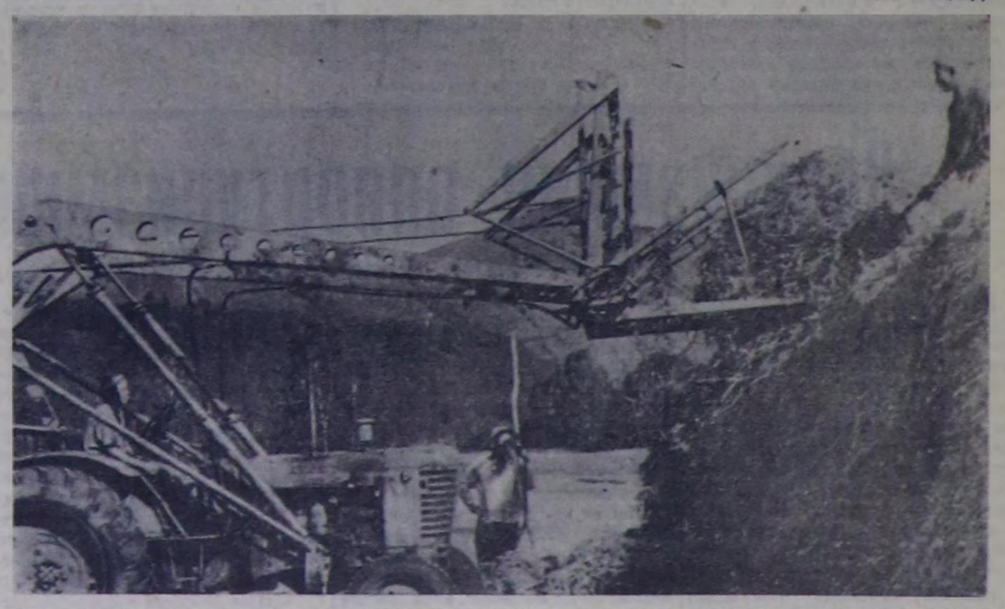

Чер шимчээшкини-биле холбаштыр Югославияның чонунга ССРЭ-нин дузаламчызы

Июль 26-да Югославияның чамдык районнарынга чер шимчээшкини болган, оон түңнелинде улуг үргедээшкиннер болгаш кижи когаралы бар болган. Ылангыя Македонияның социалистиг республиказының найысылалы—Скопле хоорай улуг качыгдалга таварышкан.

Эштер Н. С. Хрущев биле Л. И. Брежнев Югославияның Социалистиг Федеративтиг Республиказының президентизи Н. Б. Титога телеграмма чорудуп, чүрттүн чамдык районнарынга, ылангыя Македонияның социалистиг республиказының найысылалы — Скопле хоорайга болган чер шимчээшкининиң чедиргени кижи болгаш материал талазы-биле когаралдар-биле холбаштыр ак-сеткилдиг сагыш човаашкының СЭКП Төп Комитединиң, Совет чазактың болгаш бүгү совет улустуң мурнундан илергейлээн. Совет Эвилелиниң болгаш Югославияның акы-дунма улустарының аразында найыралдың туруп турар чаңчылдарын барымдаалаш, Совет чазак Югославияга 50 мун тонна цементини, 5 мун кубометр дилиг материалдарын, а ол ышкаш чогуур санныг эм айыыл болгаш аъш-чемни берип, качыгдаанарга дузаламчы көргүзерии шиитпиргээн.

(СЭТА).

СЭКП—БИСТИН ҮЕНИҢ УГААНЫ,

«Большевизм политиктиг бодалдың агымы болуп, политиктиг партия болуп, 1903 чылдан бээр туруп келген.

(В. И. ЛЕНИН).

КЕЗЭЭДЕ—ЛЕНИН-БИЛЕ КАДЫ

«Эш Соня»—бо дээрге хоочун революсчу Д. А. Лазуринаның партийжи шолазы-дыр. Ону В. И. Ленин база Соня деп адаар тургаш. Дора Абрамовна Лазурина партияның II съездизиниң соонда удатпаанда Владимир Ильич-биле баштай ужурашкан.

Бодунуң революстуг ажыл-чорудулгазының эгезинип дугайын, демисел талазы-биле эштериниң дугайын, партияның II съездизиниң мурнунда болган соонда үеэнидегы хүнериниң дугайын ол улуг хандыкпыл-биле чугаалап турар. Оон чугаазында Ленинге улуг ынакшыл сиңиккен.

— РСДРП-ниң II съездизи-биле холбашкан бүгү болуушкуннарны, большевиктерниң туружун, партияны тургузар талазы-биле Ленининиң болган оон эштериниң чоруткан улуг ажилының ужур-дузазын билип алырынга Владимир Ильич-биле ужуражып чугаалашканым меңээ улуг идиглиг болган.

Улуг марксисчи-биле, баштынчы-биле ужуражыр дээш Женеваже бар чораан, дыка-да сүртеп чораан мен. Бичалза-даа Владимир Ильич Ленин-биле болган Надежда Константиновна Крупская-биле ужурашкам, сүртээшкинниң шуут чиде берген. Россия дугайын, ажылчыннар ортузунга пропагаида ажилын кылып турганым Москвада, Петербургта, Одессада массалар ортузунда бистиң ажылывыстың дугайын Владимир Ильич дыка хандыгып айтырып турган. Төрээн чуртун Лениннин дыка сактып турары илден болган. Оон-биле кады Россияга болуп турар чүүлдерни, ажыл соксадышкынныг шимчаашкинниң кидүлүүшкүнүн эки билир турган.

Лениниң талалакчылырының болган меньшевиктериниң аразында демисел съездизиниң соонда улам-на чидигленген. Женевага барган дораанна ол дугайын билген мен. Ленинге удур атаканы меньшевиктер калчаалыы-биле чорудуп, хоп-мегени өскүдүп турганнар. Ленин дээрге быжыг туруштуг турган.

Революсиянын херээн, ажылчын ангының херээн үнелээр бүгү кижилерни Ленин бодунуң принципиалдыг, партийжи чоруу-биле бодунче хандырып турган.

Лениниң болгаш оон эштериниң кайгамчыктыг улуг организастыг болгаш теорийлиг ажызы кайгамчыктыг түңнелдерни берген. РСДРП-ниң II съездизинден СЭКП-ниң XXII съездизинге чедир дыка-да улуг чаагай, берге болгаш алдарлыг орук арттынген. II съездиниң 60 чыл болганын калбаа-биле демдеглеп турар хүннерде ол орукту чоргаарадың сеткилсагыжы-биле кижи сактып бодаар-дыр.

Бистиң партиявыс бүгү-де чүүлдер дугайын кезээде-де Ленин-биле сүмележип турар. Мындыг кайгамчыктыг хүннерге чедир чурттаар, баштынчының гениальдыг чагыгларының амыдыралда боттанып турарын көөр аас-кежиктиг болган мен.

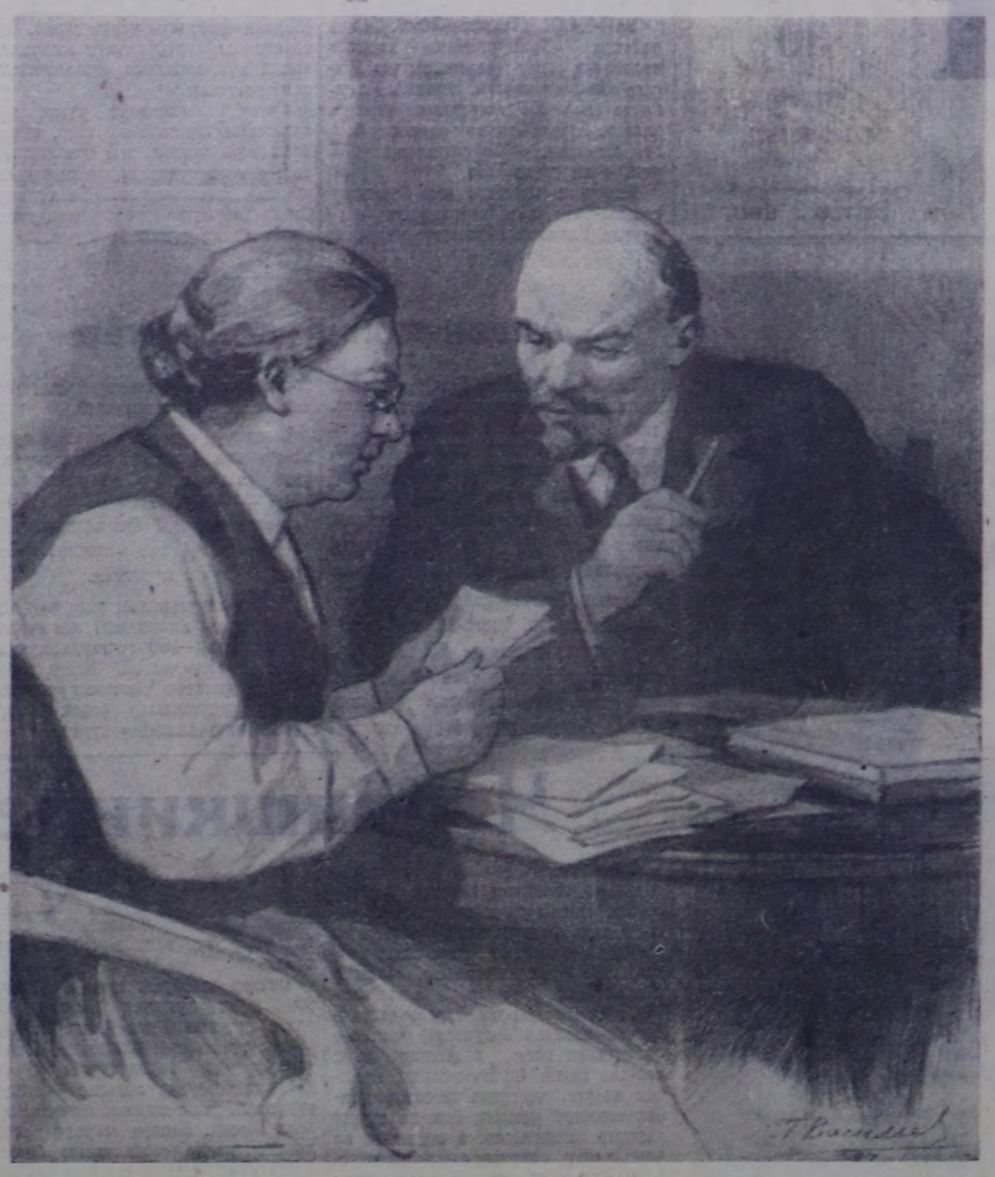

В. И. Ленин биле Н. К. Крупская

СЭКП-ге алдар!

Совет Эвилелиниң Коммунистиг партиязының үндезилеттинип тургустунганындан бээр 60 чыл оюм бистер бүгүн байырлап, демдеглеп турар-дыр бис.

В. И. Лениниң организастап тургускапы бо алдарлыг партияның удуртулгазы-биле бистиң Төрээн чуртувус коммунизминиң бедиинче тиилелгелиг чаруп орар. Бо партияның удуртулгазы-биле коммунизмни тургузары — бистиң күш-ажылчы хөлүвустүң, энергиявыстың белгаш үгаанывыстың херээ.

Ынчаарга бистиң амгы үевис болза, кижи төрелгетениң эң-не эки күзелиниң — коммунизминиң амыдырапда боттанышынының үези боол турары, анаа боду чурттап, ажылдап турары коммунист кижиге дыка көрүмчүг-дүр.

В. И. Лениниң күзеп чораан чүүлдери бистиң хүнеривисте боттанып турарынга чоргаарланыр бис дээш, эш Н. С. Хрущевтүң чугаалазаны-даа шын. Күзээр болгаш ажылдаар, ажылдаар болгаш күзээр херек. Эки күзелдиг болуру дээрге, практиканга, ажыл-чорудулгага күштү тыпканы ол болур. Күзеп чон чурттаап болбас. Күзеп чон кижи дээрге, чалгын чон күш-биле демей болганы ол деп үлегер чугаа бар болгай.

Бистер, совет кижилер — коммунизминиң тургузуучулары бис. Ынчангаш күш-ажылды коммунистиг ёзу-биле көөр чорукту партия амгы үеде кижизидилгге ажылының төвүнде тургузуп турар. СЭКП ТК-ның июнь Пленумунуң шиитпирлери бистиң ажылывыстың ол талазы-биле программазын тодарадып берген. Пленумнуң материалдарын бистиң колхозувустүң агитатордары, лекторлары болгаш пропагандистери колхозчуларга тайылбырлап, а парторганизация чиитизи-биле идеологиялыг ажылын үлам күштелдирип турар.

Бистиң амыдыралывыстың бүгүне эң чугула айтырыгларын партия шак ынчаар чогуур үезинде шиитпирлеп турарынга чон көрүп, күш-ажылчы чедимшкиннерни өстүруп, колхозтуң экономиказын, культуразын бедидип турар. Ол дугайын дараазында кыска чижеп-биле көргүзүп болур. Колхоз 1953 чылда шупту 1700 баш малдыг, оон хөй кезии ивилер турган. Совгоз он чыл иштинде 9000 ажыг баш малдыг апарган. 1953 чылда күрүмеге чүгле 5 томна эът, 2 томна сүт, 600 кг дуй сатканы, мал ажылындан ниити орулганым чүгле 9 хуузун ап турган болзувусса, а 1962 чылда күрүмеге 140 томна эътти, 241 томна сүттү, 6 томна дуктуг сатказ, ниити орулганың 63 хуузун мал ажылындан киирип алган бис. Бүгүү колхозчулар чаагайныды туттуиган башкынар-биле хандыртынган. Амыдыралдың культуразы бедээн. Шаанда үүрмек, эң ажылдыг чораан араттарның амыдыралы таныттынмас кылдыр чаарттынган. Партияның «Бүгү-де чүвени кижиге, кижиниң чаагай чоруумга» деп лозуңу амыдыралда ынчаар чедимшкинниг күүсеттинип турарын чон магадап көрүп, улам сөрүк киришкинниг ажылдап турар.

Ол бүгү дээш партияга четтирдивис деп чон-алган-йөрээп турар. Партия — өндүр-үзүг чаартылгаларны кылып турар совет улустуң, бистиң үевистиң үгааны, алдар ады белгаш сеткил-күүрү. Ол, келир үеже өтүүтөде көрүп, бүгү совет улусту коммунизмче бүзүрелдиг эдертип бар чоруур.

Совет Эвилелиниң Коммунистиг партиязына алдар!

В. ТАМДЫН-ООЛ,
ССРЭ-ниң Дээди Совединиң депутады, Тожу районнуң «Совет Тыва» колхозунуң даргазы.

ХООЧУН КОММУНИСТЕРНИҢ СӨЗҮ

УЛУГ АЧЫ-ХАВЫЯА

Ленинчи партияның одуруунга

Совет Эвилелиниң Коммунистиг партиязын херек кырында тургускан РСДРП-ниң II съездизиниң ажыттынганындан бээр 60 чыл болган оюп бүгүн бүгү совет улус, депшилгелиг бүгү кижилер өөрүшкү-биле демдеглеп турар.

Ленинчи улуг партияның үндезилеттинип тургустунганының хүнүнде оон аажок улуг ачы-хавыяазының дугайын улуг назылыг коммунист кижи болганда, өске бүгү коммунистер, совет кижилер ышкаш, сеткилим хавызындан өөрүп демдеглексеп тур мен.

Мен 1926 чылда ТАРН-ның кежигүнүнге кирдим. Оон бээр-де Тываның социализмче хөгжүлдезиниң херээнге бодумнуң бичии-даа бөл үлүгүүмнү киирер дээш, партияның болгаш күрүнениң менээ даалырган ажыл-херээнге, өске бүгү эш-өөрүм ышкаш, кызыл ажылдап чордум. Тываның хоочун коммунистериниң үндүрген күжениишкиннери халас барбайн, оларның күзеп чораан күзели Совет Эвилелиниң Коммунистиг партиязының мерген үгаанныг национал политиказының ачызында амыдырапда боттанган.

Бо улуг политиктиг болуушкунну демдеглеп турар үн, шаанда тыва улус кандыг чораанын, ам кандыг апарганын деп бодап кижинин сагыжында ылавыла кирип келир-дир. Улуг Лениниң тургускан большевиктер партиязының удуртулгазы-биле үнилээн Октябрь революциязы Тыва черге хереллеңгеш, чүс-чүс чылдарда элегдел-түргелделге, каш дапкыр дарлалга чораан бичии-бүүрай тыва улуска хосталганы берген. Ам бөгүнгү Тываны шаандагы Тыва-биле деннеп бодаарга, чүүлдежир-даа үүр чок. Бөгүнгү Тыва чүгле чечектелип, сайзырап турар чүрт эвес, а харын Ленинчи Коммунистиг партияның удуртулгазы-биле коммунистиг инитилелди тудуп тургузуп турар совет улустуң дең эргелиг бир кезээ болуп турары хоочун коммунистер бистерни кайгамчык өөрүп турар.

РСДРП-ниң Ийиги съездизиниң ажыттынганындан бээр 60 чыл оюн дендеглеп турар, бо хүнде кыдат удуртукчуларның талазындан бистиң Ленинчи партиявыска болгаш өске-даа ажы-дүнеа партияларга хамаарыштыр күүлдекчи халдаашкыннарны кылып турарын ыыттавайн барып шыдаттынмас. Совет Эвилелиниң Коммунистиг партиязының, оон өө Н. С. Хрущевка баштаткан Төп Комитединиң бүгү ажыл-чорудулгазы шын, боттандырып турар күрүзу ёзулуг ленинчи курс дээрзин совет кижи бүрүзү хүн бүрү бодунуң ажыл-херээнден-даа, амыдырал-чуртталгазындан-даа эки билир. Оон бир тодаргай херечизи болза, кедергей хожудан калган чораан тыва улустуң ам үеде коммунизм дээш демиселдиң мурнуку одуруунда туружун турары болур. Ынчангаш мен база-ла, бүгү коммунистер ышкаш, СЭКП-ниң курузу ёзулуг ленинчи курс деп бадыткап турар мен.

М. САМБУ,
пенсионер.

Бистиң коммунистиг партиявыстың тургустунганын партияның II съездизинге большевиктерниң тиилээниинден бээр санап турар-даа болза, оон хары оон-даа улуг. Ол съездиниң ырак мурнунда-ла пролетариаттың, ядыы тараачыннарының болгаш күш-ажылчы интеллигенциянын хөй кезиниң база кижи төрелгетениң хосталгазы болгаш хамаарышпас чоруу дээш туружуп турар кижилерниң улуг деткимчезин, «искрачыларның» чедип алганы илдең апарган.

Ынчан хосталганы кым күзевейн турганыл? Өскелерин дарлаар эргелиг болгаш аргалыг турганнар—бай аңгыга хамааржырлар күзевейн турган. Ындыглар ээлээп турду, ынчалза-даа миллион-миллион ажылчыннар болгаш тараачыннар оларга ажылдап берип келгеннер.

Улус массага «Искра» бодунуң салдарын кандыг оруктар болгаш аргалар-биле чедирип турганын ынчан билбес турдум. Мээң ачам Федор Семёнович Верходубов дон казаа чораан. Тараачыннар тура-халыышкынын базарынга киришпээн дээш ону эмзиргей Иркутск губерниязынче шолуткеп. Ол 1905 чылдың революциязының дугайын хөй-ле чугаалаар болгаш кезээде-ле «коммунистер», «стачка», «баррикадалар» деп сөстер-биле доозулаар чорду.

Бис шупту 11 кижи чордувус. Ачам тараачын кижи. Ново-Черемхово суурнуң өске-даа тараачыннары ышкаш, ачам чаа дүжүтке чедир чурттаар акша ажылдан алыры-биле аар-саар ажылдарга кирип ап-чораан. Ада-иевис канчаар-даа кысса, бис кулактарга ажылдавайн барып шыдаваан бис. Мен бодумну төрүмеден үнделгелиг кылдыр бодап чордум. Чүгле 1915 чылда мени болгаш өске-даа эштеримни хаан шеринче алгаш барганда, угаан кирип миниин, бургандан-даа чарылган мен. Удаваанда марксист Шумяцкийниң салдары-биле хаанны бүгү сеткилинден көөр хөөн чок боон, большевиктер партиязының талазынга кирген мен.

Агитатор-большевиктер буржуаздемократтыг революсияның дугайын тайылбырлап турганнар. Бис база-ла большевиктерге каттыжып, Кызыл гвардиинны тургузары дээш ажылдан эгелээн бис.

Февраль революциязы чонну мегелээн, эсер, меньшевиктерни туюлугга чедир сойгалаанын солдаттар илаала биинп алган. Ынчангаш олар большевиктер партиязының талазынга барганнар.

Кандыг-бир офицер Түр чазакты деткип чүве чугаалаан болза, чыскаалдан боо даажы үнүп, ол дораазында өлүртүр болгаш оон орнунга солдаттар боттарының командирин депшиидер турган.

Аар балыгланганымның соонда салым-чаяан мени Алтай крайга эккелген. Аңаа байдал база-ла Иркутскиге дег болду. 1920 чылдың майда Барнаулдуң партия организациязынга мени большевиктер партиязының кежигүүнүге хүлээп алган. Ынчаардагы байдал берге турган.

Мен онза комиссиянын кежигүнү турдум. Ынчангаш Алтайның чамдык районнарынга ак дээрбечилерни чок кылырынга киришкен мен. Аныяк республикага байдал дыка-ла чидиг турган. Чүгле Лениниң болгаш оон талалаччыларының өттүр көөр чоруундан партияның съездизинге коммунистер партиязының арыг болуру чедип алдыгган.

Эрте чажывыстан-на кулактарга албадалдыг ажылдап чораанывыс бистиң үзел-богдалывысты шын оруунче кирбеген. 1920 чылда мээң улуг акым большевиктер партиязының кежигүнү болган, а удаваанда үш оол дуңмаларым база партияга кирбеннер. Хамык үүр бистиң өг-бүлевисте эвес, ленинчи партия бодунуң идеязы-биле биске чоок, төрээн партия болганывыда.

Совет эрге-чагырганың үезинде аныяктарга бүгү-де оруктар ажыттынган. Мени Саратовтуң артилериия училищезинче өөредип чоруткан, удаваанда Томскиниң технологи институдун, а оон соонда Омскиниң көдээ ажыл-агый институдун шилип алдым. Мурнуында хөлечин чораан эштерим база-ла шупту өөрем билиг чедип алганнар.

Гитлержи Германия бистиң чуртувусче халдаш кээрге, чоннуң эргечагыргазы, Совет чуртуң хосталгазы дээш бүгү чон чаңгыс дем-биле турушканы-даа ында. Мен мынчан база-ла анаа олурбадым. Ленинград чамында фронтуга тулчуп чордум.

Ажылчыннарның болгаш тараачыннарның делегейдеги бирги күрүзениинң үндезилекчизи, СЭКП-ниң организаторлуу, пролетариаттың улуг баштынчызының адын адаавын хоорайны камгалаштым. Ам пенсионер мен, сагыш-сеткилим дыш, чүге дээрге, мээң бүгү-ле чурттаалгам ленинчи партияның одуруунга эрткен.

В. ВЕРХОДУБОВ.
1920 чылдан бээр СЭКП кежигүнү.

Партияның херээ дээш

Бот-боттарының аразында харылзаа чок бичии быдаргай марксисчи болгүмнерден эгелээш, делегейниң ажылчы чоннарының улуг баштынчызы болгаш башкызы В. И. Лениниң башталгазы-биле тургустунган тургузуушкунунуң болгаш чогаадызганың сорук кирикчизи партияның — амгы үеде бүгү Совет улустуң партиязы кылдыр өзүп быжыккан, Совет Эвилелиниң Коммунистиг партиязының тургустунган хүнүнден бээр 60 чыл болган оюнда совет кижи бүрүзү ол партияга өөрүп четтиришкинниң салуп илередип, партияның херээ дээш улам-на эки ажылдаксаазы келир-дир.

Мен ол улуг партияның хүрээлелиниге чоокта чаа кирген аныяк коммунист кижи мен. Ам үеде «Кызыл тудуг» эргелелинде тудугжуларның комплексилиг бригадазын удуртуп турар мен. Мээң бригадам кежигүннери ажыл планын ай, квартал санында үргүлүү ажыр күүседип келген. Чижээ, өрткен июнь айда будурулге планын 130 хуу күүсеткен, коллективте социалистиг чарыштың тиилекчизи болган бис. Бо дээрге II съездиниң 60 чыл оюнга бистиң төлептиг салымшкынывыс болган. Бис социалистиг чарышка эш Есенчуктуң комплексилиг бригадазын кыйгырып алган бис. Социалистиг чарыштың ниити түңнелин болгаш кижи бүрүзү канчаар ажылдап турарын он хонук санында үндүрүп, бригада кежигүннериниң будурулге хуралынга чугаалажып турар бис.

Мээң бригадам ам үеде бистиң республиканың бо чылын ажыглалга киирер будурулгелериниң бирээзи — Кызылдың эът комбинадының кол корпузунуң тудуг талазы-биле арткан ажылдарын август 10-га чедир доозар деп хүлээлге алган ажылдап турар. Бодап көөрүмге хүлээлгевисти харын-даа хуусаадан арте доозар боор бис. Чүге дизе, СЭКП ТК-ның июнь Пленумунуң шиитпирин, аңаа СЭКП ТК-ның секретары эш Ильичёвтүң илеткелин, Н. С. Хрущевтуң аңаа чугаазын танышкан соонда, бистиң бригаданың кежигүннери ажылдың темпизин улам дүргедеткеннер. Ам комбинатның кол корпузунуң шалазын салып турар бис. Ол удатпас доостур. Мээң бригадамда ажыл нормазын үргүлүү ажыр күүсетпишаан, чүгле эки шынарлыг кылыгны берип турар мурнакчыларны бүгүн демдеглээри чүгүла деп бодай-дыр мен. Ындыларга чижээ, ф. Косовских, П. Гуров, Хомушку Биче-оол болгаш оон-даа өскелер хамаарыр.

Эът комбинадының тудуунда ажылдап турар «Кызыл тудуг» тудугжулары СЭКП ТК-ның Совет Эвилелиниң бүгү партия организацияларынга болгаш коммунистеринге ажык чагаазын «номчуп танышкаш, ону бүгү совет улус-биле бир дөмей кончуг чүүдүгүнүн хүлээп ап турарлар. Шынап-да ККП-ниң удуртукчуларының СЭКП-биле маргылдаалары оларның талазындан улуг чамыгларны кылып турарын айтып турар-дыр. Бо үеде чер кырында каидыг-даа чүүттаг кожа-келбээ тайбың чурттавас болза, дайын халаавынга чедирип болур. Маңаа хамаарыштыр СЭКП-ниң политиказы кончуг шын. Чепсегленишкинни дүргеп-ве дүжүрерин чедип алыр дээш бистиң партиявыстың, чазаавыстың ап турар хемчеглери база кончуг шын. Ол дугайында канчап маргыжар боор? Делегейниң социалистиг чуртталгы улам-на пайыралдыг, бот-боттарынга дуалажып турган, ажылчы чоннарның амыдыралчуртталгазын, культуразын хөгжүдери дээш чаңгыс эптиг ажылдаары бистиң күжүвүстүң үнезинин ында деп билип турар бис.

Мээң удуртуп турарым бригаданың кежигүннери моон соңгаар улам эки ажылдаарлар дээрзин СЭКП-ниң тургустунуп келгенинден бээр 60 чыл оюнуң байырлалының хүнүнге өөрүмүн мурнундан дамгыралап тур мен.

Г. ЧЕРТОВ.
СЭКП кежигүнү, «Кызыл тудугчун» тудугжуларының комплексилиг бригадазының бригадири.

Лениндизмниң оппортунизмни ашкан тиилелгези

РСДРП-ниң Ийиги съездизиниң төөгүлүг ужур-дузазы

РСДРП-ниң Ийиги съездизиниң алдан чыл болганы — чүгле коммунистерниң эвес, харын бүгү совет кижилерниң байырлалы болур. Бо дээрге аңы-дүнеа партияларның, улус демократия чурттарының ажылчы чоннарының, делегейниң бурунгаар депшилгелиг бүгү күштериниң амыдыралында кайгамчыктыг болуушкун. Лениниң партиязының ады-биле чер кырынга аас-кежик дээш, социализм болгаш коммунизм дээш демиселде улуг-улуг тиилелгелер холбашкан.

Ленинчи партияны тургузарын Россияның база делегейниң ажылчын шимчаашкинниниң хөгжүлдезинин бүгү чорудулгазы, оон ойу келген сорулгалары неген келген турган. В. И. Лениниң үргүлчү-ле айтып турганы мынкам, бистиң чурттувуска кодургулуг үнүп турган революциянын удуртукчу, баштынчы родин күүседир болгаш делегей пролетариадының авангарды болур төлээде, орустуң ажылчын ангызынга дайынчы, сырый каттышкан, чаа хевирнин марксисчи партиязы херек турган. Ёзулуг ындыг революсчу партияны тургузарынга Владимир Ильич бодунуң бүгү генийин, бодунуң төттүнмес бүгү энергиязын тускаалаткан.

Бистиң партияның программазын, оон тактиказын болгаш организастыг үндезиниерин ажылдап кылырда, Ленин марксисчи теорияга болгаш делегейниң ажылчын шимчаашкинниң дүржулгазынга даянып турган. Ынчалзажок барыын-европаның социал-демократтыг организациязының үлегер-чижээ дозеп эдерер чоруктан ол ырак турган. Ол партияларның дүржулгазын түңнеп, шүүтүчүзелчи ёзу-биле аналистевиннаан, Ленин болза, оларның оппортунистиг каттарын ап октапкан, марксизминиң революсчу принциптерин бодунга шингээдип турар бүгү-де эң эки чүүлдерин алган.

Барыын-европейжи оппортунистерниң орус хевири — «экономистерге» удур эштеп чок дениселге большевизминиң революсчу принциптери чидиттинип, оппортунисчи идегеттерибизе ангыланыышкын шиитпирлиг болдунуп турган. Ол дээрге чаңгыс ай топчуткен организация болур партияның идейлиг безеткелинге, оон кадрларын кижизидеринге чугула ужур-дузалыг болган.

Бодунуң сактыышкыннарынга Надежда Константиновна Крупскаяның бижээнин болза: «Алыс утказым алырга, II съездиниң ажыл-херектерн тургузукчу шынарлыг болган. Анда теорияның үндезин айтырыгларын тургузуп, партийжи идеологияның үндезин сууру салдынып турган. Өске сөс-биле чугаалаарга, тургузуп турар партияның арынчүүрү, оон характери тодараттынып турган. Мынчангаш, съезд шыгыы байдалга эртин, чидиг маргыдаалар-биле үдеттирип турганы элдепсинчиг чүве эвес. Барык ай чыгыы үеде (июль 30-дең август 23-ке чедир) болуп эрткен оон үжеи чеди хуралдары Россияга социал-демократияның ийи — революсчу болгаш оппортунисчи үгланыышкыннарының принципиалдыг идейлиг демиселиибиле долдунган турган.

Съездиниң бүгү ажылының үезинде Ленин теорияның, тактиканың болгаш партияны организастаарының айтырыгларынга марксизминиң революсчу принциптерин оппортунистерден туруштуг болгаш чайгылаш чокка камгалап турган. Ынчаарга социал-демократияның хүрээлелиниринге аажок ат-сураглыг турган Плеханов Ленинни деткип турган. Ынчалза-даа принципиалдыг айтырыгларга Ленин ышкаш ындыг ханы билигинин, ындыг быжыг туруштуун, марксисчи шыдамык чорукту Плеханов көргүспээн. Съездиниң соолунде дораан-на Плеханов меньшевиктерниң талазынче шилчий берген болгаш бодунуң амыдыралының соолунге чедир оппортунизм балгажынга артып калганы билдингир болгай.

Ийиги съездиниң улуг төөгүлүг херээ партияның бирги Программазын хүлээп алганы болган. Программада эчис сорулга кыдыр каштиалистиг будурулге харылзаалардың социалистиг будурулге харылзаалары-биле, будурулгенин чепсекхерекселинде база саарылгада хуу ончуңу — ниитинин ончузу-биле солуур сорулга салдынган.

Съездиге Ленин оппортунистерге удур чидиг демиселге пролетариат диктатуразының идеязын камгалаан. Молчукчу ангыларның удурланыышкынын базарынын болгаш чаа социалистиг инитилелди тургузарының күчүлүг чепсээ кол идеяза кылдыр Ленин көрүп турган. Капитализемден социализмче шилчилге үезинде пролетариат диктатуразының маркесисчи-ленинчи өөредигин төөгү бүрүнү-биле бадыткаан. XXII съездиден хүлээп алган СЭКП-ниң Программазында айтыканын ёзулаар алырга, бистиң чуртувуска социализминиң бүрүн болгаш түңелунга чедир тиилелгези-биле бодунуң төөгүлүг хүлээлгезин ол күүсеткен. Ынчангаш иштики хөгжүдениң сорулгаларын барымдаалап көөрге, ССРЭ-ге оон эргежок чугулазы чок болуп турар.

Партияның Программазында аграр болгаш национал айтырыгларны шын шиитпиразын пролетариатты долгандыр бүгү ажылчы чоннарны авилелдээринге, ында-бүрү демократтыг шимчаашкиннерни чаңгыс аай күчүлүг революсчу агыы кылдыр каттыштырарынга аажок улуг ужурдузалыг болган. РСДРП-ниң Ийиги съездизинге хүлээп алган Программа революциянын ийи чадаларынга ажылчын ангының сорулгаларын тодараткан, оон хосталгалыг демиселинин оруун айыткан. Ол Программа бүгү революсчу марксисчи партияларга үлегер-чижек боон, оппортунизмге удур тулчуушкуннарга күчүлүг чепсек болган.

Съездиге чугаалажып көрген партияның Уставының үндезинниле салдынган организастыг принциптер барыын-европейжи үлегер-чижектерден үндезинни-биле ылгалып турган. Ол чүгле билдингир. Организастыг принциптер кандыг-даа партияның программазы-биле, оон бодунуң мурнунга салып турары эчис сорулгалары болгаш бодалгалары-биле үргүлүү-ле бүрүн луушкен турар ужурлуг.

Уставты чугаалажып көрүп турда, бодунуң чугаазынга Владимир Ильичиниң айтыканы болза: «...Партияның кандыг-даа кежигүнү партия дээш харыысалгалыг база партия кандыг-даа кежигүн дээш харыысалгалыг... Бистиң сорулгавыс партияның быжыг, шыдамыккай, арыг чоруун хайыралап камгалазары болур. Партия кежигүнүнүң алын болгаш ужур-дузалын бедик, бедик болгаш улам бедик көдүрерин оралдажыр ужурлуг бис...»

Партияның Уставының бирги парагравын долгандыр, оон тургузуунун организастыг принциптерин долгандыр съездиге өөскүү үнген чидиг демиселдиң алыс утказы болза, анаа: Россияга кандыг партия тургустукарыл деп айтырыгның шиитпирлеттинип турганында. Ол революсчу партия болур бе азы реформалар партизы болур бе? Харын мырынай төөгүнүң мурнунга ажылчын шимчаашкинниң салым-чолунуң дугайында, бистиң чуртувустуң келир үезинин дугайында айтырыг салдынып турган.

Уставтың бирги парагравынга Мартовтуң формулировказы хүлээп алдыганы билдингир болгай. Ынчалза-даа, ол дээрге оппортунистерниң чүгле чартык-чаңдык тиилелгези турган. Ленинчи организастыг принциптер партияның бүгү Уставынга илереттинген. Чижээ, ол Уставка ТК партияның бүгү практиктиг ажыл-чорудулгазын каттыштырар болгаш баштаар, партияның күштерин болгаш херешилерни хуваар деп, Төп Комитеттиң шиитпирлери бүгү партия организацияларынга ылавыла албан болур деп бижээн. Ынчаарга бирги параграф база-ла ленинчи редакси-биле ийи чыл болган соолунде, РСДРП-ниң III съездизинге хүлээп алдыган болгай.

Чарлыышкынның чылдагаанын большевиктерниң «бардамы» болгаш оңучтешпес чорууда деп тайылбырлавышаан, партияның ийиги съездизинге калбарган демиселдиң принципиалдыг утказын хажыдарын төөгүүнүң ревизионисчи шүүлдекчилери бүгү арга-биле оралдажыр турарлар. Ынчалза-даа оларның ол шүүлдээшкиннери кандыг-даа үндезин барымдаа чок болуп турар. Бистиң партияның төөгүү-биле бичии-даа таныш кижи бүрүзү болза, чарлыышкынның бурууларын өөредип, чүге дээрге, мээң бүгү-ле чурттаалгам ленинчи партияның одуруунга эрткен.

В. ВЕРХОДУБОВ.
1920 чылдан бээр СЭКП кежигүнү.

АЛДАРЫ, АРЫН-НҮҮРҮ

СЭКП-НИҢ ТЫВА ОБЛАСТЬ ОРГАНИЗАЦИЯЗЫНЫҢ ТУРГУСТУНГАНЫ

Бистиң хөй националдыг Төрээн чуртувустуң улустары РСДРП-ниң ийиги съездизиниң 60 чыл ооюнуң хүнүн демеглеп турар. Ол съездиге чаа хевирииң партиязы, ленинчи большевик партия керек кырында тургустунган.

Алдарлыг болгаш төөгүлүг оруктуң арткен Совет Эвилелиниң Коммунистиг партиязы бүгү совет улустуң партиязы кылдыр хүүлган. Амгы үеде ССРЭ-ниң 100 ажыг ангы-авгы националдарының болгаш национал бадыктериниң дээре төлээлекчилериниң 10 миллион кижилиг отрядын ол бодунуң хүрээлелинде каттыштырып турар. Чаягыс дээ маркселенчиленинчи партияга каттышкан Совет Эвилелиниң бүгү нацияларының коммунистери коммунистиг ниитилелдиң тургузуушкунунга удуртулганы хандырып турар.

Бистиң ленинчи партиявыстың дайынчы отрядтарының бирээзи болза, Тыва АССР-ниң ажылчы чонларының мурнакчы отряды СЭКП-ниң Тыва область организациязы болур. Бистиң партиявыстың херек кырында тургустунганының 60 чыл ооюн демдеглевишаан, СЭКП-ниң Тыва область организациязының тургустунганының дугайын чугаалаары база чугула болгаш солун-даа.

Тывага коммунистиг организацияның тургустунганының онзагай чүүлү болза, мурнунда турган Тыванын Араттын Революстуг Намының суурунга ооң тургустунганы болур. Ынчангаш СЭКП-ниң область организациязының тургустунганының төөгүзүн ТАРН-ның төөгүзү-биле, ооң организастыг принциптериниң болгаш программазының хөгжүлдезиби-биле холбаштыр көөру эргежок чугула.

ТАРН бодунуң анты талазы-биле утка-шынары-биле, Коммунистиг партияның болгаш Совет чазактың бүгү талалыг дузаламчызы-биле демократтыг, а ооң соонда Тывага социалистиг чаартылгалар дээш ажылчы чонналының демиселин баштап шыдаан араттарның (тараачыннарның) партиязы кылдыр тургустунган болгаш өзүп келген.

ТАРН бодунуң тургустунганының мырынай эгезинден тура-ла III Коммунистиг интернационалдың удуртулгазы-биле ажылдавышаан, 1935 чылда Коминтернага күзээр эргелиг салбыр кылдыр кирген. Ол партия бодунуң хөгжүлдезинин чорудулгазында марксисчи-ленинчи хевирииң партиязы кылдыр чоорту хүүлган.

Революсчу араттарның хөй кезии өжээтен идегеттериниң удурланыышкынын ажып эртип, оларны ТАРН-ның хүрээлецинден үндүр сывырбышаан, ВКП(б)-биле улам сырый харылзааны тутkан, бодунуң программазын, уставын ажылдап кылырынга, практиктиг ажыл-чорудулгазын башкарарынга большевик партиянын байлак дуржулгазын үлегерлеп алган. Бир эвес ТАРН-ның XII съездизинден 1941 чылда хүлээп алган сөөлгү программаны болгаш уставты алыр болза, олар марксизм-ленинизмге болгаш ВКП(б)-ниң дуржулгазынга үндезилээш, КИКК-ниң төлөөлекчилериниң болгаш большевиктер партиязының ТК-зының дорт киржилгези-биле ажылдап кылдынган турган.

ТАРН-ның хүрээлениниң саны хажык чок өзүп турган болгаш 1944 чылдың октябрь 1-де 7921 кижи болган. Араттарның төлөөлекчилери партия кежигүннериниң болгаш кандидаттарының ниити санынга хамаарыштыр хуу-биле 1944 чылдың ортан үезинде 73 хуу ажыг болган. Кооперастажкан араттар (МЧАЭ-лер, көдээ ажыл-агый артельдериниң кежигүннери) 1944 чылда ТАРН кежигүннериниң болгаш кандидаттарының ниити санының 20 ажыг хуузу болган. Чонуң анты талазы-биле структуразының өскерилгени-биле, сөөлгү чылдарда ТАРН-ның хүрээленинге ажылчың анының төлөөлекчилерин хүлээп алырының айтырыынче кичээнгейин күштелдиргени-биле холбаштыр ажылчын өзек дүрген өскен тургап. Тывалар-биле кады ТАР-га доктаамал чүрттап турган совет хамаатылары 225 орус кижилер, а ол ышкаш моолдар болгаш өске-даа националдарның төлөөлекчилери 1944 чылда ТАРН-ның составынга база бактаап турган. 1944 чылда ТАРН 675 партия эге организацияларлыг база 30 партия-аныяктар болгаш кандидаттар бөлүктерлиг турган.

Тыва улустуң амыдыралынга төөгүлүг улуг болуушкун болза 1944 чылдың октябрьда ССРЭ-ниң улустарының акы-дүмна өг-бүлезинге ТАР-ның эки-тура-биле каттыжып киргени болган. Ол болза Тыва улустуң Совет Эвилелиниң улустары-биле найыралының улам быжыкканының хөөйлу ёзугаар түнелеи болган. Ооң-биле кады ССРЭ-ниң составынга ТАР-ның эки-тура-биле каттыжып киргени марксизм-ленинизмниң принциптеринге, пролетаржы интернационализмниң принциптеринге үндезилээш, массалар ортузунга ТАРН-ның чоруткан улуг политик-кижизидилгелиг ажылының түнелинде болдунар аргалыг болган.

ССРЭ-ниң составынга ТАР-ның каттыжып киргени-биле холбаштыр, ТАРН-ның дугайында, Тывага түс чернии партия организацияларын тургузарының дугайында айтырыг тургустунуп келген. ТАРН ТК-ның IX пленуму 1944 чылдың августа ук айтырыгны чугаалажып тургаш, ТАРН-ны большевиктер партиязынга хүлээп алыр дугайында ВКП(б) ТК-га силег киперин шиитпирлээн. ВКП(б)-ге хүлээп алыр дугайында дилеглиг доктаалды ТАРН ТК-ның пленумунга чаңгыс үн-биле хүлээп алган.

ТАР-ны ССРЭ-ниң составынга хүлээп алганының соонда, ВКП(б) ТК-ның Оргбюрозу 1944 чылдың октябрь 18-те ТАРН-ның кежигүннерин болгаш кандидаттарын ВКП(б)-ге хүлээп алыр дугайында айтырыгны чугаалажып көрген. Анаа ТАРН ТК-ның дилээн хандырар дугайында доктаал хүлээп алдынган.

Партия стажын хевээр артырбышаан, ТАРН кежигүннерин болгаш кандидаттарын большевик партиязының хүрээленинге хүлээп алган чорук. ТАРН-ның ачы-хавыяазын хүлээп көргени болгаш ол партияның кежигүннеринге база кандидаттарынга улуг идегелди көргүскени болган. ТАРН ТК-ның 1944 чылдың октябрь 31-де болган ээлчег чок X пленуму ТАР-ны ССРЭ-ниң составынга база ТАРН-ның кежигүннерин болгаш кандидаттарын ВКП(б)-ниң хүрээлепинге хүлээп алган дугайында төөгүлүг шиитпирни изии-биле деткээн. «Совет улустарның өг-бүлезинге каттыжып киперинче тыва улусту белеткээш, ТАРН бодунуң төөгүлүг ролюн күүседкен» деп пленум демдеглээн. Большевик партияны долгандыр улам сырый каттыжарынче база ооң удуртулгазы-биле Тывага совет эрге-чагырганы быжыглаарынга болгаш улам аас-кежиктиг, байлак амыдыралче улам ынай бурунгаар шимчээринге боттарының бүгү күштерин угландырарынче Тыва автономнуг областың бүгү ажылчы чоннарын ТАРН ТК кыйырган. Ээлчег чок X пленум ТАРН ТК-ның сөөлгү пленуму болган. ВКП(б) ТК-ның Оргбюрозунуң доктаалы-биле дүүштүр ТАРН Төп Комитединиң суурунга ВКП(б) Тыва обкомун болгаш ооң бюрозун тургускан, ооң бирги хуралы 1944 чылдың октябрь 27-де болган.

ВКП(б)-ниң Тыва обкомунуң чүгула сорулгазы болза, ТАРН-ның кежигүннерин болгаш кандидаттарын большевиктер партиязынга хүлээп алыры база аңаа үндезилээш, коммунистиг эге, район организацияларын тургузары болган. Ол улуг ажыл партия обкомунга практиктиг дуза көргүзери-биле Тыва автономнуг областче чоруткан ВКП(б) ТК-ның төлөөлекчилериниң шуут киржилгези-биле чоруттунган.

ВКП(б) обкомунуң бюрозу партия активинге даянмышаан, хамыктың мурнунда большевик партияның хүрээленинге киперинин чурумунуң дугайында ВКП(б) ТК-ның доктаалын ТАРН кежигүннеринге болгаш кандидаттарынга хамызы-биле тайыбырлаарын организастаан. 1944 чылдың октябрь 27-ден эгелээш, ТАРН кежигүннерин болгаш кандидаттарын оларның хуузунда билдириишкиннерин ёзугаар Коммунистиг партияга хүлээп алыры эгелээн. Ленинчи партияның хүрээленинге баштай ТАРН-ның хоорай болгаш кожуун организацияларының активчилерин болгаш удуртукчуларын хүлээп алган. Партияның Тыва обкомунуң бюрозу 1944 чылдың ноябрьда Кызылга болгаш бүгү-ле районнарга организастыг бюроларны тургускан.

ТАРН кежигүннерин болгаш кандидаттарын большевик партияның хүрээленинге хүлээп алганы база Тывага коммунистиг организацияны тургусканы областың ажылчы чоннарының улуг политиктиг болгаш күш-ажылчы көдүрлүүшкүнүн хайныктырган. Кызылдың ыяш заводунуң, типографиязының, М. М. Раскова аттыг дааранылга комбинадының коллективтери, автотранспорт эргелелиниң транспортчулары болгаш өске-даа хөй-хөй бүдүрүлгелер бедиткен социалистиг хүлээлгелерни боттарынга алган турган.

ВКП(б) ТК-ның шиитпири-биле дүүштүр Тыва автономнуг областка ТАРН кежигүннерин болгаш кандидаттарын большевиктер партиязынга хүлээп алыры. 1944 чылдың октябрь 27-ден эгелээш, 1945 чылга чедир үргүлчүлээн. Ленинчи партияның хүрээленинге кирер дугайында кижи бүрүзүнүң хуузунда билдириишкиннерин ВКП(б) обкомунуң районнар болгаш Кызыл хоорай талазы-биле Оргбюролары көрүп турган, а ооң соонда биддириишкин бүрүзүн партияның Тыва обкомунуң бюрозунуң хуралынга көрүп турган. Хүлээп алыышкынның ындыг чуруму большевиктер партиязынга хүлээп алыышкынны: бедик негелделиг чоруккa үндезилээш, боттандырар арганы берген.

1945 чылдың сентябрь 20-21-де областың партия активинин хуралы болган. Ол хуралга «ТАРН кежигүннерин болгаш кандидаттарын ВКП(б)-ге хүлээп алган түнелдериниң база областың партия организациязының сорулгаларының дугайында» айтырыгны чугаалашкан.

1945 чылдың октябрь айның дургузунда областың бүгү партия эге организацияларынга ВКП(б)-ниң уставынга дүүштүр баштайгы отчёт-соңгулдалыг хуралдар болгулаан. Областың коммунистиг организациязының кудуку организацияларының тургузуу ТАРН-га турган ындыг организацияладан алээп мылалдыг болган. Мурнунда арбаннар аайы-биле турган ТАРН-ның бичии эге организацияларының орнунга суумларның алээп улуг эге организацияларын тургустунган.

Партия эге организацияларынга отчёт-соңгулдалыг хуралдарны эртиргенииң соонда, октябрьның төнчүүзүнден эгелээш, районнарның база хоорайның партия конференциялары болгулаан. 1945 чылдың ноябрь 24-тен 27-ге чедир ВКП(б)-ниң бирги область конференциязы болуп эртткен. Областың коммунистери большевик партия организацияларын тургузар талазы-биле ажылдың түнелин хуралдарга болгаш конференцияларга үндүрген.

«ТАРН кежигүннерин болгаш кандидаттарын ВКП(б)-ге хүлээп алыр сорулганы партия организациязы күүседкен, ол ажылды большевикчи негелделиг сорук-биле организастыг чорутkан» деп ВКП(б)-ниң бирги область конференциязы демдеглээн.

Бедик негелдеге үндезилээш, чаңгыстап хүлээп алыр чурум-биле ТАРН кежигүннерин болгаш кандидаттарын большевик партияның хүрээленинге хүлээп алырын боттандырганы болгаш ооң-биле кады чоруттунган улуг политиктиг база организастыг ажыл ВКП(б)-ниң Тыва область организациязын марксизм-ленинизмниң үндезинге бедик деңнелдиг тургузарын хандырган.

1945 чылдың ноябрь 1-де байдалбиле алырга, областың партия организациязы 3487 кежигүннерлиг болгаш ВКП(б) кежигүннеринге 582 кандидаттарлыг турган. Ооң составында ажылчыннар 7,74 хуу, ажылчы тараачыннар болгаш араттар — 77,03 хуу база албан-хаакчылар — 12,18 хуу турган.

Аныяк областың коммунистери СЭКП ТК-ның удуртулгазы-биле кызыгаар чок чаа аргаларны ажыглавышаан, ССРЭ-ге каттыжып киргении-биле холбаштыр экономиканың болгаш культураның чаа кодурлуушкүнүнче, Тывага социализминиң бүрүн тиилелгези дээш демиселче ажыдыы чоннарны кодурүп үндүрген.

СЭКП-ниң Тыва область организациязын тургускан үеден бээр 18 хире чыл эрткен. Ол үениң дургузунда Тываның овур-хевири таныттынмазы-биле өскерилген. СЭКП ТК-ның болгаш Совет чазактың хүн-бүрүдеги дузаламчызының ачызы-биле, ажылчы чоннарның кызымаккай күш-ажылы-биле Тыва хөгүдээшкинни ажып эрткен болгаш ССРЭ-ниң акы-дүмна улустары-биле кады коммунизм, хүрүзакүшкүнүнүң улуг хереэнге идепкейлиг киржип турар.

Бо чылдарның дургузунда Совет Тываның партия организациязы сан талазы-биле өскен, идея болгаш организас талазы-биле быжыккан. 1963 чылдың июль 1-е чедир Тыва АССР-ниң партия организациязы бодунуң хүрээленинде 7.107 кежигүннерлиг болуп турар. Тываның партия организациязы бодунуң характеринин талазы-биле улам интернационалчыл апарган. Ам ооң хүрээленинде Совет Эвилелиниң 28 националдарының төлөөлекчилери бактаап турар. Алдарлыг 60 чыл ооюнуң хүнүнде коммунистер, Тываның бүгү ажылчы чоннары шыкаш, СЭКП-ниң Н. С. Хрущев баштаан ленинчи Төп Комитединге бодунуң бердингенин күш-ажылчы херектеринге көргүзүп, бистиң партиявыстың иштики болгаш даштыкы политиказын деткип, делегейниң коммунистиг шимчээшкининиң чаңгыс эвин быжыглаары дээш түрүп турар.

Б. БАЖУТИН,
Кызылда күүрүменин пединститудунуң СЭКП төөгүзүнүң кафедра эргелекчизи.

60 маадыр аттыг музейде

РСДРП-ниң II съездизинин 60 чыл болганынга холбаштыр Тываның чурт шинчилелининиң 60 маадыр аттыг музейинде тускай делгелгени тургускан. В. И. Ленинниң башталгазы-биле бистиң партиявыстың төрүттүнгенинден бээр бистиң хүннеривиске чедир төөгүлүг оруун көргүзүп турар фото-чуруктарны, номнарны делгелгеде көргүскен.

Партияның II съездизинин чамдык киржикчилериниң болгаш В. И. Ленинниң ховар фото-чуруктары чижектиг солун материалдар делгелгеде бар. Чаа хевирлиг партияны — большевиктер партиязын тургузарынга холбаштыр Ленинниң кол-кол ажылдары, партияның бирги болгаш ийиги Программалары, бистиң чуртка коммунизм тургузуушкунунуң программазы — партияның чаа Программазын бадылаан СЭКП-ниң XXII съездизинин материалдары делгелгеде көргүстүнген.

РКП(б)-ниң башталгазы-биле тургустунган Тываның Араттың Революстуг партиязының дугайында тускай бөлүктү РСДРП-ниң II съездизинин 60 чылынга холбаштырган делгелгенин уланчызы кылдыр музейде база организастаан. Ол делгелгеде ТАРН-ның организакчыларының бирээзи Оюн Курсединиң потредин бир дугаар делгеп турар. ТАРН-ның Төп Комитединин даргазынга Оюн Курседини соңгуур дугайында ТАРН ТК-ның моол дылда протоколу, Коммунистиг Интернационалдың күзээр эргелиг салбыры кылдыр ТАРН-ны хүлээп алганының дугайында Коминтерниниң Бүүскомунуң секретары эш Эрколиниң (Тольятинин) ат салганы документ, ТАРН-ның төөгүлүг VIII съездизинин доктаалы, РКП(б)-ниң ийиги Программазын моол дылда очулгазы чижектиг солун материалдарны ында делгеп көргүскен. Ол ышкаш Кызыл хоорайның чамдык хоочун коммунистериниң, чижээ, 1922 чылдан бээр партия кежигүнү С. А. Хлебников, 1923 чылдан бээр партия кежигүнү Д. Б. Данзын-оол болгаш ооң-даа өскелерниң фото-потреттерин база делгээн.

1963 чылдың июль 28-те музейниң лекторийинге партияның хоочун кежигүннери-биле ужуражышкынны музей организастаан. Анаа Ф. Кузьмин, С. Танов болгаш өскелер-даа чүве чугаалааннар.

РСДРП-ниң II съездизинин 60 чылынга холбаштыр организастаан делгелгени көөрүнче чонну чалап тур бис.

С. УРОЯКОВ,
Музейниң кылдыс эргелекчизи.

ССРЭ-ге социализмниң тиилээнииң, совет ниитилелдиң чаңгыс эвиниң быжыкканының түнелинде ажылчы анының Коммунистиг партиязы совет улустуң авангарды болу берген бүгү улустуң партиязы апарган, ниитилел амыдыралының бүгү талаларынга бодунуң углакчы-башкарыкчы салдарын калбарткан. Партия — бистиң үевистиң, өндүр улуг революсчу чаартылгаларын кылып турар совет улустуң угааны, алдар-ады болгаш арын-нүүрү. Келир үеже ол өткүттода ылап көрүп, бурунгаар чоруурунуң эртем талазы-биле үндезилеттинген оруктарын чоннуң мурнунга ажыдып, массаларның иштинге кайгамчык улуг энергияны хайныктырып, өндүр улуг сорулгаларны шиитпирлээринче оларны эдертип турар.

СЭКП-ниң Программазындан.

Хоочун коммунист

РСДРП-ниң II съездизинииң 60 чыл ооюнга холбаштыр бодунуң амыдыралының 36 чылдарында улуг ленинчи партиязының кежигүнү, 20 ажыг чылдарда партия ажылдавчызы чорааш, ленинчи идеяларын пропагандалаар дээш демиселче күжүн, билиин харам чок берип, ажылдап чораан база бир хоочун большевик персоналдыг пенсионер эш Дмитрий Федорович Рыловтуң дугайын коммунистерге сонуургадырын күзээп мен.

Эш Д. Ф. Рылов Киров областа ядыы тараачын өг-бүледен төрүттүнген. Адазымдан эге-ле чажында өскүүсүрер чарыгган. Ядыы улуска ами-хуудa ажыл-агый тударын бергедеп кээр орта, авазы биичин Дмитрийни өске кижилерге азыралга берип, боду бай кижилерге хөлөчиктеп ажылдаан. Авазы байларга 20 ажыт чыл хөлөчиктээн. Ол үеде Дмитрий авазы-биле ийилээ янзы-бүрү суурларга, ажы-амгы 19 хуу ажыл-агыйларга хөлөчиктеп ажылдап келген. Турум чурттаалга чок, амыдырал чедиимес-даа болза, алыс кызымак кижи болгаштың биичин назылыг Дмитрий хөлөзиленип ажылдавышаан, школага өөренирин, билиг чедип алырын дыка-ла кызып тургап. Ынчалза-даа материалдыг хандырылга чедиишпес, ядыы түрегин кижиге билиг чедип алырынга кандыг-даа болдунар арга турбаан.

Чүгле Улуг Октябрьның ачы-хавыяазы-биле ол биичин өскүс оол хостуг эрге-шөлээге, доктаамал ажылга, кижизиг аммыдырал-чурттаагa болгаш эртем-билиггe четтиккеп. Чуртка улус ажыл-агыйын катап тургузарының, чуртту социалистиг ёзубиле индустриализастаар болгаш нодээ ажыл-агыйны калбаа-биле коллективизастаар дээш партияның демиселиниң чылдарында аныяк Дмитрий ленинчи комсомолдуң, ооң соонда партияның кежигүнүнге кирген. Комсомолга киргеш, барын улаштыр волоском секретарылай берген. Ачытөөгүзү ядыы, хөлөчин кижи болгаштың кандидат стажты ийи эвес, а бир чыл хуусаалыг эрттирип, партияның чиңгине кежигүнүнге киргеп. Ооң соңгуунде партияның удуртур ажылдарынга элээн хөй чыл ажылдап чораан.

СЭКП ТК-ның чанында төп солуунар ажылдакчыларының курузун доозкаш, 1945 чылда аныяк совет Тывага ол ажылдап чедип келгеп. Мында партияның Тыва обкомунуң органнары «Шын» болгаш «Тувинская правда» солуннарның редакцияларынга, партия обкомунга харымсалгалыг ажылдарны кылып, Тываның аныяк парлаалгазын болгаш партия организациязынга журналисчи, пропагандисчи билигиниң болгаш дуржулганың улуг дузаларын чедиргеп. Дмитрий Федорович 40 ажыг чылда күш-ажыл стажының 20 ажыг чылын партияның штаттыг ажылынга, хөй чылдарны партия, совет парлалганың штаттыг болгаш штаттан дашкаар ажылдарынга ажылдап эрттиргеп.

Пропагандисчи, агитатор, журналисчи мергежилдиринң уран-аргаларын чүтүлдүг шиңгээдип, ол профессиялар талазы-биле бодунуң байлак билиин болгаш дуржулгазын аныяк пропагандистерге, журналистерге сагыш салынгыр иептередип турган. Бодунуң пропагандисчи, журналисчи мергежилгинге ёзулуг-даа минах кижи. Бүгү-ле чүүлдерге партияның болгаш күрүмениң эртежиликтарын камгалаар, партияның болгаш чазактың шиитпирлерин чайгылыш чок чорудар дээш ниитилативчи чоруу, массалар-биле тудуш харылзаалыы, даакскан херекке бедик партийжи харыысалгалыы ооң ажылчорудулгазының кесиң шынарын илередип турар.

Ооң сеткилиниң биченин, бодунуң, эш-оорунге дузаларын, кижилерге эптиг-ээлдээн билигир-ле кижи бүрүзү ону ёзулуг-даа бедик моралдың болгаш культураның эдилекчизи кижи деп санаар.

Дмитрий Федорович хөй-ниитин хүлээлгелериин штаттыг хүлээлгелерден артык сонуургалдыг күүседип турар. Ынчанмас болза, ол эдериниң хүлээлге боттанмайын баар дээрзин ол ажы билир. СЭТА-ның штаттан дашкаар корреспондентизи турган болгаш ССРЭ-ниң журналистер эвилелиниң кежигүнү. Төп болгаш чер-черниң солуннарынга ооң он-он бедик шынарлыг чүүлдерин үнгүдээн. Чижээ, «Социалистическое земледелие» деп солунга сүт-бараан фермазының дугайында улуг чүүлү, «Шын» солунга «Улуг партияга алдаро» деп шүлүү үнгенин кижилер улуг сонуургалбиле номчааннар.

Дмитрий Федорович ам пенсионер, ынчалза-даа ол хөй-ниитин, политиктиг аммыдырага киржилгенин улам идепкейжидип, масса-биле, партиябиле харылзаазын быжыы-биле тутпушаан турар, чүткүлдүг агитатор, пропагандист болуп ажылдавышаан. Ол ам СЭКП обкомунуң идеологиия кылдызының штаттан дашкаар инструкторy, «Кызылды чаагайжыдаалы дээш» деп хоорай хана солуннуң, Партия обкомунуң гаражында «Водитель» деп хана солуннуң редакторy. «Водитель» коллективке чарыштыы эки калбарткан. Коллектив коммунистиг күш-ажылдың дээп ат дээш демисежип турар. Ол ышкаш партияның Кызыл хооркомунуң девискээр барымдалаан партия эге организациязының «Пенсионер» деп хана солуннуң идепкейлиг бижикчизи болгаш ол-ла парторганизациянның агитатору. СЭКП обкомунуң, Министрлер Советиниң болгаш Профессиялелдериниң область чөвүлелиниң Хүндүлүг болгаш көргүзүг самбыраларын дериир, чаартыр хүлээлгезинге улуг күш үндүрүп, шевергин күүседип турар. Хөй-ниитиниң даалгаларын күүседир дээш Дмитрий Федоровичиниң бо-ла чайзыраан, дүвүреп-далашкан чоруурун кижи үргүлчү көөр. Ол дээш аңаа ажылдап турар кижилер-биле бир дөмей чүткүдүг кижи.

Допчузу-биле чугаалаарга, эш Д. Ф Рылов бистиң алдарлыг Коммунистиг партиявыстың херекке бердинген, ооң ленинчи идеяларын кижилерге чедирер, таймылбыраар дээш, хөй чылдарда ажылдап келген хоочун большевик. Бо дээрге бодуига онаашкан ажылды, даалганы коммунисчи ёзу-биле көөрүнүң төлептиг үлегер-чижээ ол-дур. Ынчангаш ленинчи идеяны амыдырага боттанмайын дээш могаг чок демисежип чорууп мун-мун бөдүүн коммунистерниң бирээзи бо кижиниң дугайын партияның төрүттүнген хүнүнде ооруушку-биле демдеглексенчир-дир.

К. ЧАМЗЫРЫН.

алырга, олар «ленинизмге удур дайынны» чоруда берген болгаш сөөлүнде барып аңаа бужары-биле аштыргаш, төөгүнүң богунуң аразынга кээп дүшкеннер.

Ленин партияга чаңгыс эптп кыпдан-даа артык үнелеп база чарыларыкчы чоруктy болдурбайн, меньшевиктерниң дезорганизакчы ажылын соксадыр дээш күжениишкиннерни харамнанмайн турган. Ынчалзажок партийжи хүрээлеңнерниң чаңгыс эвин камгалаар дээш большевиктер ол-ла үеде меньшевиктерниң оппортунизминге удур эптеш чок демиселди чоруда бергеннер. II Интернационалда центрисчи идегеттерниң ону кылып турганы ышкаш, найырал дээш принциптерин садыглап, ол принциптерни кайы хамаан чок аажылаар чорукту ленинчи партия иштинге болдуруп шыдавас турган. В. И. Ленинниң бижээнии болза: «Партияның чаңгыс эви биске дээди чергениң үнелиг. Ынчалза-даа революсчу социал-демократияның принциптериниң арыы биске ооң-даа үнелиг».

Ажылчын шимчээшкининиң идейлиг чаңгыс эвин оппортунизм-биле чүгле эптеш чок, принципиалдыг демиселдиң аргазы-биле чедип ап болур деп, СЭКП-ниң дуржулгазы көргүзүп турар. Ол дуржулга улустар аразынга аажок улуг ужур-дузалыг болуп турар. Амгы үениң ревизионистерин болгаш догматиктерин, делегейде болуп эртип турар өскерлиишкиннерни көрбес, чогаадыкчы марксизм-ленинизмден хоорулган ындыг кижилерни сойгалап илередиринге, империализмниң туруштарын кошкадырын база делегейниң социалистиг системазын, делегейниң коммунистиг шимчээшкининиң быжыглаарынга ол дуржулга дузалап турар.

Мынчангаш РСДРП-ниң Ийиги съездизинииң кол-ла түнели болза, чаа хевириин революсчу марксисчи партиязын, ленинизмниң партиязын тургусканы болур. Ол партия бистиң Төрээн чуртувустуң төөгүлүг салымчолунга шиитпирлиг рольду ойнаан болгаш делегейниң бүгү хөгжүлдезинге тодарадыкчы салдарны чедирген.

Улуг чүүл ыяктан-на көскү. РСДРП-ниң Ийиги съездизинииң улуг-чаагайын болгаш ужур-дузазын төөгүнүң хөгжүлдези тодаргай көргүскен. Бистиң партияның политиказында, ооң организастыг үндезинниринде сиңниккей ленинчи идеяларның моңге күжүн болгаш өлүм чогун амыдырал, практика бүрүнү-биле бадыткаан. 1917 чылдың октябрьның хүннеринде партияның бирги Программазының кол негелдези — ажылчын аңгының эрге-чагырганы чаалап алыры, пролетариат диктатуразын тургузары күүседеттинген турган. Чүгле бистиң чүртувустуң эвес, харын база бүгү кижи төрелгетенниң төөгүзүнге чаа үе — социализм болгаш коммунизм тургузуушкунунуң үези эгелээн.

Ийиги съездиниң сөөлүнде бистиң партиявыс улуг болгаш алдарлыг алдан чылдарлыг оруктy — шудургу демиселдиң болгаш маадырлыг болуушкуннарның оруун эрткен. Марксисчи-ленинчи улуг өөредигбиле чепсегленген, демир дег сагылга-чүрүм-биле чаңгыс-аай кылдыр быжыккан, улус-биле чарылбас харылзаалыг ол партия ийиги партийжи Программаны күүседирин — социализмниң бүрүн болгаш түңолунга чедир тиилелгезин чедип алган.

Моон ужурунда кыдат удуртукчуларның бистиң партиявыстың мерген угаанныг политиказын, ооң программазын кайы хамаан чок бактап турарын дыннаары совет улуска элдептиг болгаш черликсиг-дир. Ниити улустуң күрүнезинiң болгаш бүгү улустуң партиязының дугайында СЭКП-ниң программалыг түүлдерин чүгле амыдыралдан хоорулган, марксизм-ленинизмден ырак кижилер частырыглыг-дыр деп санап болур.

Совет Эвилелиниң партия организацияларынга, бүгү коммунистерге СЭКП Төп Комитединиң Ажык чагаазында айтып турары болза, «бистиң партиявыстың иштики болгаш даштыкы политиказының өскерлиш чок шугуму ооң XX, XXI, XXII съездилерине ажылдап кылдынган ленинчи шугум ол болур. 1957 болгаш 1960 чылдарның төвүлел хуралдарының төөгүлүг документтилеринде деткээн болгаш быжыглаттынган ол шугум дайын болгаш тайбың, социалистиг системаның ролюнүң болгаш хөгжүлдезиниң, кижиге чүдүүр чоруктуң идеологиязының болгаш практиказының айтырыгларынга, делегейниң ажылчын шимчээшкининиң болгаш национал-хосталгалыг демиселдиң стратегиязының болгаш тактиказының айтырыгларынга карачаңгыс шын үндезиннерни берип турар. Кызат удуртукчулар харын-на амгы үениң бо үндезин айтырыгларының талазы-биле бодунуң частырыглыг үзел-бодалдарын марксисчи-ленинчи партияларга дөгээрин орландажып турарлар.

Бистиң үевистиң хөгжүлдезиниң чүгула айтырыгларының талазы-биле боттарының онза туруштарын идип үндүрүп база камгалавышаан, СЭКП-ге болгаш өске-даа марксисчи-ленинчи партияларга халдаашкынны кылбышаан, ККП-ниң удуртукчулары социалистиг лагерьниң, бүгү коммунистиг шимчээшкининиң чаңгыс эвин божуңнадып турарлар».

Ам үеде СЭКП XXII съездиниң хүлээп алганы үшкү Программаны амыдырала боттандырып турар. Амгы үениң чайыннанчак документизи болуп турар ол Программа ССРЭге коммунистиг ниитилелди тургузарының философтуг, экономиктиг болгаш политиктиг үндезиннерин берип турар.

Ленинизмге удур дайын чорудуп турганнар шагда-ла бууранныар, а СЭКП чурттап, хөгжүп турар. Ажылчын аңгының партиязы болуп төрүттүнген ол партия бистиң үевисте бүгү совет улустуң партиязы, коммунизм тургузуушкунунда ооң авангарды апарган. Бичии булак суглардан терең суглуг хемниң тургустунуп келгени ышкаш, бодунуң тургустунарының эгезинде каш он муң мурнакчы ажылчыннарны каттыштырып турган ленинчи партия ам он миллион кежигүннүг күчүлүг партия кылдыр өскен. Ол бистиң үевистиң угааны, ат-алдары болгаш арын-нүүрү болуп, тайбың, бурунгаар депшилге, күш-ажылчы бүгү кижилерниң аас-кежин дээш шудургу демиселчи болуп турар.

Ленинчи партияның үндезин принциптериниң бирээзи — пролетаржы интернационализм болур. Ажылчын аңгының улуг башкылары Маркс биле Энгельстиң идип үндүргени: «Бүгү чурттарның пролетарийлери, каттыжынар!» деп лозунгу ооң дайынчы түгүнде кезээ-мөңгеде бижиттинген ленинчи партия бодунуң туруп келген хүнүнден эгелээш, ажылчы чоннарның мурнунга бодунуң интернационалчы хүлээлгезин ак-сеткилдиг күүседип келген. Ол бодунуң бүгү-ле практиктиг ажылчорудулгазы-биле ленинизмниң принциптеринге шынчы бараан болган болгаш болуп-даа турар. **СЭКПниң нүүтеринiң болгаш тиилеттирбезиниң үнер дөзү ооң идея болгаш организация талазы-биле бүзүлбас сырый маттышканында** деп, СЭКП ТК-ның июнь Пленумунга эш Н. С. Хрущев чугаалаан.

В. И. Ленинниң удургулгазы-биле большевиктер партиязы делегейниң ажылчын шимчээшкининге революсчу күштерни кижизидер болгаш сырый каттыштырар талазыбиле аажок улуг ажылды чоруткан. Ооң үлегери-биле өске чурттарга коммунистиг партиялар тургустунуп турган. Ажылчын аңгыда, күш-ажылчы улуста бар турар эң эки болгаш мурнакчы чүүлдерни бодунга сиңниктирбишаан, олар молчүктүлерге удур аңгының хосталгалыг демиселиниң баштап турарлар. Элээн хөй чурттарга ол демисел тиилелгелиг дооступ, делегейниң социализмниг системазының тыптырын болгаш быжыгарын хандырган.

Ленинчи партияның үндезин принциптериниң бирээзи — пролетаржы интернационализм болур. Ажылчын аңгының улуг башкылары Маркс биле Энгельстиң идип үндүргени: «Бүгү чурттарның пролетарийлери, каттыжынар!» деп лозунгу ооң дайынчы түгүнде кезээ-мөңгеде бижиттинген ленинчи партия бодунуң туруп келген хүнүнден эгелээш, ажылчы чоннарның мурнунга бодунуң интернационалчы хүлээлгезин ак-сеткилдиг күүседип келген. Ол бодунуң бүгү-ле практиктиг ажылчорудулгазы-биле ленинизмниң принциптеринге шынчы бараан болган болгаш болуп-даа турар. **СЭКПниң нүүтеринiң болгаш тиилеттирбезиниң үнер дөзү ооң идея болгаш организация талазы-биле бүзүлбас сырый маттышканында** деп, СЭКП ТК-ның июнь Пленумунга эш Н. С. Хрущев чугаалаан.

В. И. Ленинниң удургулгазы-биле большевиктер партиязы делегейниң ажылчын шимчээшкининге революсчу күштерни кижизидер болгаш сырый каттыштырар талазыбиле аажок улуг ажылды чоруткан. Ооң үлегери-биле өске чурттарга коммунистиг партиялар тургустунуп турган. Ажылчын аңгыда, күш-ажылчы улуста бар турар эң эки болгаш мурнакчы чүүлдерни бодунга сиңниктирбишаан, олар молчүктүлерге удур аңгының хосталгалыг демиселиниң баштап турарлар. Элээн хөй чурттарга ол демисел тиилелгелиг дооступ, делегейниң социализмниг системазының тыптырын болгаш быжыгарын хандырган.

Делегейниң коммунистиг шимчээшкини болза, амгы үениң күчүлүг фактору болур. Ам үеде марксисчи-ленинчи партиялар делегейниң барык тозан чыгам чурттарында бар болуп турар болгаш боттарының хүрээленнеринде дөртен ийи миллион кижилерни каттыштырып турар. Олар дээрге ажылчы чоннарның эрге-ажыктары дээш мурнакчы болгаш чүткүлдүг демиселчилер! Хосталга болгаш улуступ аас-кежин дээш туруштуг демиселдиң байлак дуржулгазы-биле, социализм болгаш коммунизм тургузуушкунунуң дуржулгазы-биле мергежээн чаа хевириин баштайгы партиязы — СЭКП акы-дүмна коммунистиг болгаш ажылчын партияларның аразында төлептиг черни ээлеп турар.

Коммунистиг болгаш ажылчын партиялар марксизм-ленинизминиң артынезинге, ниитилелдиң революсчу чаартылгазының практиказынга СЭКП-ниң киирген болгаш киирип турар ол салыышкының бедин-биле үнелеп турарлар. 1960 чылдың нөябрьда оларның төлөөлекчилериниң Москва чөвүлел хуралының хүлээп алган Медеглелинде чугаалап турары болза: «Коммунистиг шимчээшкининиң эң-не дуржулгалыг болгаш нанмаган отряды Совет Эвилелиниң Коммунистиг партиязы делегейниң коммунистиг шимчээшкининиң бүгүде хүлээп көрген авангарды турган болгаш моон соңгаар-даа болуп артар деп коммунистиг болгаш амылычын партиялар чаңгыс эп-сеткилбиле моделеп тур».

СЭКП акы-дүмна өске-даа партиялар-биле кады марксизм-ленинизмниң, пролетар интернационализмниң принциптеринге делегейниң коммунистиг болгаш ажылчын шимчээшкининиң болгаш,

АЖЫЛЧЫ ЧОННАРНЫҢ КОММУНИСТИГ КИЖИЗИДИЛГЕЗИ ДЭЭШ

(Таңды районнуң партия комитединиң пленуму)

СЭКП ТК-ның июнь Пленумунуң түннелдери болгаш районнуң партия организациязының сорулгаларының дугайында айтырыгны Таңды парткомунуң пленумунга чугаалашкан.

Ажылчы чонну коммунистиг ёзугa кижизидер талазы-биле ажылдың кол уг-шиин болгаш сорулгаларын тодаргайлаан СЭКП ТК-ның июнь Пленумунуң шиитпирлерин районнуң партия организациязы бүрүнү-биле хүлээп алгаш, амыдыралга боттандырып эгелээнин илеткелчи парткомнуң бирги секретары эш Сухачёв болгаш пленумга чүве чугаалаан коммунистер тодаргай демдеглээннер.

Бистиң партиявыска болгаш өскедаа коммунистиг партияларга ККП ТК-ның нүгүлдекчи халдаашкынының дугайын пленумга база чугаалажып көрген, ол айтырыг талазы-биле Совет Эвилелиниң партия организацияларынга болгаш бүгү коммунистерге СЭКП ТК-ның Ажык чагаазын пленумнуң киржикчилери бүрүнү-биле чүүлдүг деп хүлээп алган.

Партия организациязы чон оруузунга идеологтуг ажылды күштелдирип, ажыл-агыйны сорулгаларны шиитпирлээринче массаның күжүн сырый организастап келгенинин түннелинде, Таңдының ажыл-ишчилери бистиң республиканың бүгү ажылчы чоннары-биле бир демей коммунистиг тургузуушкунуң херээнге боттарының салыышкының база кирип келген. Соолгу 10 чыл дургузунда районнуң тарылга шөлү 7 катап калбарган. 1954 чылда тараанның нийти чыылдазы 14910 тонна турганындан эрткен чылын 100234 тонна четкен. Районнуң ажылчы чоннары эът, сүт, дүк бүдүрииниң хемчээлин дыка улгаттырган. Чеди чылдың бешки чылында алган социалистиг хүлээлгелерин район түгээр күүседип, чартык чылда күрүнеге эът садарыңың планын 118, сүттүүн — 106 хуу күүсеткен. Эътти бүдүрер болгаш күрүнеге садар талазы-биле «Элегес», а сүт талазы-биле «Тиилелге» совхозтар эки көргүзүглерии чедип алган.

Районда чүге ажыг пропагандистерлиг политчырыдыышкын четкизи, «Билиглер» нийтилелиниң 170 ажыг лекторларлыг район салбыры боттарының тайылбыр-массалыг ажылы-биле ажылчы чоннуң политиктиг болгаш күш-ажылчы идепкейин бедидиринге улуу-биле дузалап турар. Нийтилел салбырының лекторлары түгле соолгу чартык чылда безин партияның XXII съездизиниң шиитпирлерин, СЭКП-нин Программазын амыдыралга боттандырарынга холбашкан темаларга 500 чыгам лекцияларны чон оруузунга помчаан. Ажылчы чонну кижизидер херекке культура-чыры-дыышкын албан черлериниң, профэвилел, комсомол организацияларының улуг рольдуг болганын пленум база демдеглээн.

Оон-биле чергелештир идеологтуг ажылда СЭКП ТК-ның июнь Пленумунга илерээн четпестер районнуң партия организациязында база бар деп көрген. Бо ажыл амыдыралдан хоорук, эренгей болуп үргүлүлеп келген. Чоп оруузунга агитас-массалыг ажылды түгле кампаниялар үезинде чорударынга өйлешкен чоруктуу, район организацияларының, колхозтарның болгаш совхозтарның дыка хөй удурткучуларының чон оруузунга политиктиг илеткелер кылбайн, лекциялар номчувайн турганын пленумга санал берген эштер шынгыы демдеглеп турганнар.

Индирге бир-ле дугаарычыда Көк-Тей совхозтуң директору эш Ломзев үнүп келген.—Часкы хову ажылдарын кыска хуусаада чоруткаш, келир чылдың тарылгазынга 2300 гектар черни белеткеп шыдаан бис. Бистиң чуртувустуң мурнакчы ажыл-агыйларының шөлдеринде хереглеттиниң турар шуштурулга-өөлчештирилгелиг арга-биле 6860 ажыг га тараа культураларын 12 ажыл хүнүнде, а 350 га кукурузаны 7 ажыл хүнүнде ажаап алырын шиитпирлээн бис, дүжүт ажаап алышкынының хуусаазын ийи катап кызырары, механизатор кадрларның күжүн чөп организастаарының, ажаап алышкын техниказын долу күш-биле ажыглаарының, транспорт чарыгдалдарын улуу-биле эвээжедириниң аргазы биске чедип алдынар деп, ол медеглээш, бо арганы калбаа-биле ажыглаарын өске ажыл-агыйларга саналдаан.

Совхозтуң төвүнде чурталга болган бүдүрүлге объектилерин түдүп турар ажылчыннар оруузунга тайылбыр-массалыг ажылды партия организациязы соолгу үеде элээп экижиткенин ол демдеглээн. Оон-биле кады «Кызыл тудуг» эргелелиниң удурткучуларының талазындан түдүг материалдарын хандырарын ургулчу саададып турар чоруктуу эш Ломаев шынгыы буруу шапкан.

Күрүненин хөренгизин оорлап төтчеглээр чоруктарның бар болуп турарын районнуң прокурору эш Грачев бодунуң саналынга демдеглээн. Техника ажаалдазынга хайгаарадың четпес тургустунганындан «Тиилелге» совхозта 10 мун, «Межегей» совхозта 3 мун рубль түннүг машина кезектери тонаглаттынган чоруктуу ол демдеглээн. «Элегес» совхозтуң директиязының, ында партия организациязының контролунуң кошкаан ажыглааш, бызанчы Баранов дээрэи совхозтуң түдүг материалдары-биле хүүзүнда улуг бажыны түдүп алган турарын, күрүне хөренгизи-биле туттунган ол бажынны күрүнениң орулгазынга киирери черле чөптүг болуруун ол чугаалаан.

Районнуң партия, комсомол организацияларының чон оруузунга киижиндилге ажылының кошкаандан хулиганнаар, кем-херек үүлгедир чоруктар Бай-Хаак, Элегес, Хову-Аксы болгаш өске-даа суурларда аныяктар ортузунда бар болуп турарын демдеглээш, хөй-нийтиниң корумчурумун кампалаар талазы-биле ажылчы чоннар организацияларының ажылын күштелдирерин оратор негээн.

— Июнь Пленумунуң төөгүдүг шиитпирлерин бистиң 60 ажыг агитаторларывыс, эш Аракчаага удурткан лекторлар болүүнүң кежигүннери бажыңнар, чурттакчылыг чердер айыбиле чонга таныштырып келген. Бистиң лекторларывыс түгле соолгу чартык чылда безин 70 ажыг лекцияларны номчаан болгаш 420 беседалар чоруткан. Бо бүгүнүң түннелинде совхозтуң ажылчыннары боттарының социалистиг хүлээлгелерин түгээр күүседип, коммунистиг күш-ажыл дээш шимчээшкинни улам-на калбартып турар апарган — деп «Тиилелге» совхозта парторганизация секретары эш Дамдың чугаалаан.

Ол совхозтуң Чедер сүт-бараан фермазының эш С. Седен-оолга удурткан коллективи чартык чылда сүт саалдазының планын 128 хуу күүсеткен. Коллектив ам коммунистиг күш-ажыл бригадазы деп бедик атты чедип алганын, ол-ла совхозтуң № 6,7 трактор-хово бригадаларының кежигүннери ол атты чедип алыры дээш шиитпирлиг демнежип турарын эш Дамдың база чугаалаан.

Оон-биле чергелештир районнуң чамдык удурткучуларының талазындан чон оруузунга илеткелдерни, лекцияларны кылбайн, совхоз бүдүрүлгезинче ханылап кирбейн турарын оратор шүгүмчүлээн.

«Коммунистиг күш-ажыл дээш» деп солуунуң редактору эш Богданова көдээ ажыл-агыйны хөгжүдер херекке чаа тургустунган солуунуң чүгүлэ ужур-дузалыын тодаргай чугаалаан. Оон-биле кады, ук солууну чон оруузунга нептередир талазы-биле районнуң партия организациязының ажылының четпезин оратор демдеглээн. Районда ол солуунуң чагылга планы ыракта чедир күүсеттинмээн, ылангыя Бай-Хаак суурда безин оон тыва дыл кырында үнүп турар номерлерин түгле ийи кижи чагдып алган чоруктуу айыткаш, солууну чон оруузунга калбаа-биле нептередириниче партия организациязының кичээнгейин оратор угландырган.

СЭКП ТК-ның июнь Пленумунуң шиитпирлерин ажылчыннарга таныштырар ажылды калбартпышаан, партия организациязы дирекция-биле кады мал чемнери белеткээр, ажаап алышкын техниказын септээр ажылдарның тодаргай планнарын ажылдап кылгаш, боттандырып эгелээнин дуржулга станциязында парторганизация секретары эш Яркин чугаалаан. Ажылчы чонну коммунистиг ёзуга киижизидер ажылга удурткучулар улут рольдут турда-ла районда суд, прокуратура, милиция органнарының ажылдакчылары чон оруузунга, хоойлу-дүрүй темаларынга илеткелдер, лекциялар кылбайн турарын ол шүгүмчүлээн. Партком секретарының идеология талазы-биле оралакчызы эш К. Очур-оолдуң бүдүрүлге иштинче кирбейн, чон оруузунга илеткелдер кылбайн турарын эш Яркин демдеглээн болгаш идеологтуг ажылга удурткан күштелдирерин негеп турган.

Чаа өөредилге чылында политчырыдыышкын четкизин организастаарын үндезини-биле экижидер, ону коммунистиг күш-ажылдың, мурнакчы дуржулганың, мастерлериниң школдары, улусчу университеттер, лекторийлер кылдыр эде организастаарын, партия кежигүнү эвес ажылчыннарга, колхозчуларга политшколаларны, семинарларны калбаа-биле организастаарын парткомнуң идеология килдизинден, районнуң бүгү партия организациязынан пленум негээн.

Күрүнеге көдээ ажыл-агый продуктуларын садар талазы-биле район чыл хүлээлгезин эът талазы-биле 30 хуу, сүттүүн — 45 хуу күүсеткен, дүк талазы-биле чартык чыл планы күүсеттинмээн чоруктуу Таңдының колхоз-совхоз бүдүрүлге эргелелиниң начальниги эш Куценко четпес деп демдеглээн.

Эрткен чылын районнуң чамдык ажыл-агыйларынга ниитиниң малы улуг когаралга таварышкан турда, районда малдың баш санын өстүрериниң күрүне планын күүседири дээш демиселлиг четпезин, малдың ээржилгезин, тарып боозадылганы чогуур үезинде организаставайн келгенин база сиген кезер ажылда нүргулайында-ла уруглар киржип турар, а улуг кижилер ам-даа шимчевээн.

Пленумга парткомнуң идеология килдизинин эргелекчизинин оралакчызы эш Яровиков, райкүүскомнуң культура килдизинин эргелекчизи эш Шевченко, «Революцияның чалбыыжы» колхозтуң даргазы эш Гуков, «Коммунизмнин херели» колхозта парторганизация секретары эш Тембирек, ВЛКСМ комитединиң секретары эш Конохов олар боттарының саналдарын бергеш, районнуң культура-чырыдыышкын, эмнелге албан черлериниң, школаларның септелгезинде, оттуулар чүүл белеткелинде, колхозтарда нийтиниң мал ажылының удуртулгазында, аныяктарның коммунистиг киижизидилгезинде чамдык четпестерни илередип, оларны чайладырының аргаларын олар айтып турганнар.

СЭКП обкомунуң килдис эргелекчизи эш Горелов парткомнуң пленумунуң ажылынга киришкен болгаш бодунуң тодаргай саналдарын база берген.

Партияның идеологтуг ажылын экижидер хемчеглерни айыткан тодаргай доктаалды пленум хүлээп алган.

Марксизм-ленинизмниң университединде

Кызылдың марксизм-ленинизмниң Кежээки университеди 1963—1964 өөредилге чылынга билдиришкиннерни бо чылдың август 1-ден эгелеп хүлээп алыр.

СЭКП Кызыл хооркомунуң чанында марксизм-ленинизмниң Кежээки университеди партия, совет, ажыл-агый, профэвилел болгаш комсомол активинге интеллигенцияга СЭКП-ниң теориязын болгаш төөгүзүн, политэкономияны болгаш тодаргай экономиканы, марксисчи-ленинчи философияны, эстетиканы, атеизмни, делегейниң коммунистиг болгаш ажылчын шимчээшкинниң база пропагандистиң мергежилин чедип алырының аргазынга дузалаар.

1963—1964 өөредилге чылында экономика факультединиң үлетпүр, транспорт, тудуг салбырларынга, төөгү факультединге база пропагандисчи мергежилдиң курстарынга дыннакчыларны хүлээп алыр. Марксизм-ленинизмниң университединге дээди болгаш ортумак эртемниг кижилерни партия эге организацияларының рекомендациязын ёзугаар хүлээп алыр.

Университеттиң бүгү факультеттеринге өөренириниң хуусаазы ийи чыл, пропагандисчи мергежилдиң курстарынга — бир чыл. Кичээлдер неделяда бир катап вторник хүнниринде 17 шак 15 минуттаан 20 шак 35 минутага чедер. Өөредилге сентябрь 1-де эгелээр.

Билдириишкиннерни август 20-ге чедир хүлээп алыр.

Янзы-бүрү айтырыглар-биле хүннүң-не эртенгиниң 9 шактан 17 шакка чедир дараазында телефоннарже долгаар: №№ 21-35, 30-66, 34-55.

Эрткен дыштанып хүнде

ЧУРУКТА: Кызыл хоорай чанында болган ажылчы чоннарның дыштанылгазынга хоорайның бот-тывынгыр уран түүл бөлүмүнүң концертин көргүзүп турары. Фото В. Лутковтуу.

Көк-Тейниң ногаан арыынга

Республика найысылалының үстүү чарыы, Каа-Хемниң унунда кайгамчык чараш үнүш-бойдустуң оруузунга Кызыл хоорайның ажылчы чоннары эрткен дыштанып хүнде коллективтиг дыштанган. Чанчыл болган бо байырлалды партияның Кызыл хооркому болгаш профэвилелдери организастаан.

Эртенгинин 10 шактан эгеден дыштанырын күзээн кызылчыларны Көк-Тейже дажыглаан автобустар удаа-дараалаштыр шуужуп эгелээн. Дыштаныкчылар олардан бөлүү-биле дүшкүлээш, уруг-дарыын, эш-өөрүн болгаш өг-бүлезинн эдерткеш, арыг оруузунда дазырже углай чоруп турганнар. Анаа баарга оларга суксун болгаш аъш-чем садыгларын белеткеп каан. волейбол ойнаар шөлдү белеткээн, радиорепродукторларда тускай программа ёзугаар белеткээн хөлүг музыка болгаш ыры куттулган.

Дыштанып турарлар боттарының күзели-биле сугга эштир кижилер Каа-Хемниң чалгыгларында харбангылаан, аныяктар волейбол ойнаан, чамдык кижилер бедик ыяштарның серинн хөлегелеринде олурупкан дыштанып турар. Мында кандыг-даа кижиге чалгааранчыг эвес: янзы-бүрү оюннар, атракционнарны дыштаныкчыларга бараалгадып турар. Оларның бирээзи бо: кинофикация черинин ажылдакчызы Фомин кинога сонуургалдыгларның кино викториназын организастаан. Анаа хандыкшылдыг аныяктар дыка хөй болган. Ол викторинаның киржикчилеринге элээн каш айтырыгларны салгылаан, а шын харыылаан көрүкчүнү яртектиг белектер-биле шаннаар. Оон ынай кино уран чүүлүнге бистиң кызылчыларның сонуургалы кайы хире өскенин оон чиигн-биле билип ап болур болгай. Ол талазы-биле тускай эртемниг кижиниң айтырыгларының улуг нуруузунга илдик чокка харыылар тыптып турганы ону хереклеп турган. Эр улус бир ангы, хереэжеңнер бир бөлүк болуп алгаш дүрген өөк илеринин маргылдаазы дыштаныкчыларны дыка сонуургаткан.

Дыштанып келген кызылчыларга тураскаатқан бот-тывынгыр уран чүүл коллективинин концерти көнчүг солуп эрткен. Бедик тереткеринн хөлегезинде олургулаткан көрүкчүлерге солуп ырларны Людмила Лизунова, Лида Кочетова болгаш Галина Павлова олар ырлап бергеннер. Г. Павлованың чаасказан күүсеткен «Арга-арыгның ырызы» шынап-ла ногаан арыгга чаңгыланы баәрге, олурганнар изиг адыш часказашкынары-биле үткүп тургулаан. Ол ышкаш итали улустуң «Мариина» деп ырызын Лизунова биле Сергеева (аккордеонга үлевишаан) оларның ийилээн ырлааны улуг макталды алган. Француз делегаттың чугаазы деп баштак монологту Зайцевтиң күүсеткенин көрүкчүлер дыка сонуургаан. Н. Милькин биле В. Рачковскаяның баштак танцызын катқы-хөглел-биле дыштаныкчылар үткүп алган.

Кызыл хоорайның ажылчы чоннарының дыштанылгазы, оон-хөглелн Көк-Тейге орайга дээр-ле үргүлчүлеп келген. Күш-ажылдың кижилерн ол хүн онза чаагайы-биле дыштанып алганнар.

Дыштаныкчылар хүрешкен

Маргылдаанын күжүн шенежир нептергей, долун хевири — хүреш чокка кандыг байырлал, кандыг массалыг дыштанылга турар боор. Кызыл-хоорайның ажылчы чоннарының дыштанылгазынга тураскаатқан тыва хүрешке дыштанып турарларның арасындан хүрешке сонуургалдыг 16 аныяк мөге хүрешкен.

Кажан хүреш болур деп судыя коллегиязы чарлаптары билек дыштаныкчылар хүреш болур чернн дескиндир чанчыл ёзугаар оон-моон сөктүп-ле келгеннер.

Хүреш-даа эгелээн.

Тус-тус мөгелер девип үнгеш, боттарының онагларын чиик октап турганнар. Ылангыя респотребсоюзтуң төлээзи аныяк мөге Калибр Артаа бодунуң онагларынга саадавайн, чараш кашпагай хүрежин, көрүкчүлернин макталын чедип алган.

Кажан чүгле дерт мөге артканда Баазан Танзын-оол («Тываның аныяктары» солуң) биле Калибр Артаа, Геннадий Глазырин (көвүрүг тудуу) биле Олег Сувакпит (радио замчыдылгазы) олар таваржы бергеи. Баштай Артаа Баазанны ша-даа чедирбейн дораан октаан. Оон соонда Сувакпит биле Глазырин доғаан дүшкеш, катап салыгга Сувакпит он бут-биле иштинден суккаш, андара илип, чараш октаан.

Ында-мында көрүкчүлер Сувакпитти шүглур боор деп идеген турганнар. Ынчалза-даа аныяк мөге Артаа баштай хайым дүшее-даа, соолунде Сувакпитти чиик октааш шүүлген, а Сувакпит үжүүрлешкен.

Бирги дерт чердерни эелээн мөгелерни яртектиг күүлдер-биле болгаш спорт ниитилелдериниң болгаш организациялардың эвилелиниң республика чөвүлелиниң мактал бижиктери-биле шаннаан.

Бо хүреш данзы ёзугаар эрткен хүрештерден организастыг, шалып эрткенин соолунде демдеглеп каарыы өөрүнчүг.

О. НАМЧЫЛАН.
А. КУМАЯК.

Редактор Д. Б. БАЙЫР-ООЛ.

Чочак-тарааны чидириг чокка ажаап алыр

Бистиң республиканың ажылагыйларында тараа-бобы культураларының аразында чочак-тараа база бир кол черни эелеп турар. Ону улуг шөлдерге тарып өстүрер ажылче колхозтар болгаш совхозтар эгелеп киргенден бээр мырынай шоолуг эвес уе эрткен. Ындыг болза-даа чочак-тараа хөй санныг, эки шынарларлыг болуп турары-биле амгы үеде калбаа-биле нептереттиниң, тарылга шөлдериниң тургузуунга улуг рольдуг болуп турар.

Ол үнелиг культураның тарылга шөлү кайы хире калбарып турарын мындыг факт херечилеп турар. Бистиң республикага 1962 чылда 4039 гектар чочак-тараа тарыттынган болза, 1963 чылда оон шөлү 7 мун ажыг гектарга калбарган. Каа-Хем районнуң колхозтарында чочак-тараа тарылгазы онза өскен. Эрткен чылын ол районга 502 гектар чочак-тараа тарыттынган болза, бо чылын анаа 1573 гектар чедир тарыттынган ийикше эрткен чыл-биле деңнээрге үш ажыг катап хөй болган. Ол культураның тарылга шөлү «Найырал» совхозта аажок өскен. Ону ук ажыл-агый бо чылын 313 гектар чедирген. «УТКА 25 чылы» совхоз болгаш өске-даа ажыл-агыйларда чочак-тараа тарылгазы дыка калбарган.

Бистиң байдалдарывыска чочак-тараа тарып өстүрер талазы-биле чөтчир дуржулга чок-даа болзувусса, чамдык ажыл-агыйлар эрткен чылын багай эвес түннелдерни чедип алганнар. Таңды районда «Революцияның чалбыыжы» көдээ ажыл-агый артелинин хову ажылдакчылары 1962 чылда онза, эки дүжүттү ажаап алган. Анаа 55 гектар шөлдүң бир гектарындан ортумак дүжүт 15,3 центнер, азы чазын чажар кызыл-тастың эн эки дүжүдү-биле барык-да деп болган. Тываның көдээ ажыл-агый дуржулга станциязы 231 гектар шөлдүң гектар бүрүзүнден 14,3 центнер чочак-тараа үрезинин алган. Оон-биле кады кызыл-тастан аңгыда өске тараа культуралары-биле деңнээрге, ук ажыл-агыйга чочак-тараа эки дүжүттүг болганын демдеглээр херек. Анаа суланың бир гектардан ортумак дүжүдү 11,9 центнер, арбайныы — 12,1 центнер болган. Чочак-тараанның бир центнериниң бот-үнезинн 3 рубль 50 көпеек чедир чингедирин станция планнаан болза, херек кырында 2 рубль 71 көпеекке чингээн. Бии-Хем районнуң «Тиилелге» колхозу база эки дүжүттү ажаап алган. Анаа 44 гектар шөлдүң бир гектарындан ортумак дүжүт 10,6 центнер болган.

Бистиң байдалдарывыска чочак-тараа өстүрериниң четчир дуржулгазы ам-даа чедип алдынмаан деп үстүнде айтыканы ышкаш, түс-түс хөрзүн климаттыг зоналарга чочак-тараанны чажарынын нормазы ёзугаар өөренип көрдүнмээн, чамдык агротехниктиг хемчеглерни чорударынын хуусаалары тодараттынмаан.

Мындыг чижекти ап көрээлинер. Республиканың колхозтары болгаш совхозтары эрткен чылын чочак-тараанын багай эвес дүжүдүн өстүргеи. Чамдык участоктарга чочак-тараанын дүжүдү бир гектардан 15 центнер ажыл турган. Ындыг болза-даа ажаап алышкынны өй-шаанда чорутпаанынын түннелинде улуг чидириглер болдунган. Чижээ, «Тээли» совхозка бир гектардан ортумаабиле 10 — 12 центнер чочак-тараанны ажаап ап болур турган. Ынчалзажок ажаап алышкынны эгелээрин озалдатканының, ону чорударынын хуусаазын узамдыктырганының түннелинде, совхоз бир гектардан түгле 2 центнер дүжүттү ажаап алган. «Барлык» совхоз эрткен чылын бир гектардан база-ла 10-дан эвээш эвес центнер дүжүттү ажаап ап болур турган, чочак-тараанны улуг чидириглиг ажаап алганындан анаа бир гектардан ортумак дүжүт түгле 2,1 центнер болган. Ол болза ажаап алышкынның хуусаазын узамдыктырганының чылдагаанны болур.

«Шекпээр» совхозка бир гектардан түгле 0,2 центнер чочак-тараа дүжүдү алдынган. «Межегей» совхозка гектар бүрүзүнден 15 центнер дүжүттү чайлыг ажаап ап болур турда, ук ажыл-агый ажаап алышкынны организас чок чоруткаш, эрткен чылын бир гектардан ортумаа-биле түгле 5,7 центнер дүжүттү алган.

Эки дүжүттү өстүрүп ап болуруп, ынчалза-даа ону өй-шаанда ажаап албас болза, оон хөй кезиин чидирип болур дээрзин эрткен чылдарның дуржулгазы бадыткап турар.

Чочак-тараанны өстүрериниң эң-не нарын, технологтуг чорудулгазы болза, ажаап алышкын болуру билдингир. Чочак-тараа ажаап алышкынын механизастаарының нарын чүвези болза, оон биологтуг онзагай чүүлдери, чангыс аай бышпазы база сыптары ужуп чыдыптары болур. Ынчангаш чочак-тараанның чидиринн болдурбас дээш хамыктын мурнунда ону ажаап алырының хуусаазын тодарадыр херек. Өстүрүп алган дүжүттү четче ажаап алыр төлээде, оон ажаап алышкынын эрте эгелээри чугула.

Татар АССР-ниң Октябрьск бүдүрүлге эргелелиниң «Тиилелге» колхозу чочак-тараа дүжүдүн ажаап алыр талазы-биле эки дуржулганы мөөннеп алган. Ол колхоз чочак-тараа ногаан турда-ла ону ажаап алырынче эгелеп кирип, тавычалай кезип турар. Чочак-тараа тавычаларга чыткаш, быжа бээр. Ындыг арга-биле ажаап алган чочак-тараа бир гектардан 32,2 центнер дүжүттү берген. Ынчангаш «Тиилелге» колхозтуң дуржулгазын бистиң республиканың ажыл-агыйларынга ажыглаза чогуур.

Чочак-тараанны аңгылап ажаарының хуусаазын шын тодарадыр талазы-биле улуг харысалга ажыл-агыйларның болгаш бүдүрүлге эргелелериниң агрономнарынга онаажып турар.

Кандаачал частың база часкы, чайгы үеде чаашкын шоолуг чагбаанының хараазы-биле ажыл-агыйларның хөй кезии чочак-тараанны бо чылын эрте ажаап кирер ужурга таваржып турар. Чижээ, Каа-Хем районнуң «Совет Тыва» колхозунуң чамдык участоктарында чочак-тараанны тавычалай кестирип болур апаргаи. Чөөн-Хемчик бүдүрүлге эргелелиниң чамдык ажыл-агыйлары чочак-тараа ажаап алышкынын эгеден болур деп медээ бар. Улуг-Хем районнуң «УТКА 25 чылы» совхоз 90 гектар чочак-тараанны кескен.

Амгы үеде чочак-тараанын бижидын чер болганга эки хайгаараары эргежок чугула. Соруда болза, ол күчүүлүг культураны ажаап алырынче өй-шаанда эгелеп кирер херек. Ажаап алышкынче озалдап киргеш, ону улам узамдыктырып, хөй чидиригларн болдурган эрткен чылдын частырыгларын бо чылын катаптап болбас. Чочак-тараанын ажаап алышкынын ыяавыла аңгылап ажаар арга-биле организастаар, ол соруга-биле тускай бобы жатказларын ажыглаар херек. Ындыг жатказлар бистиң республиканың хөй. Ол ышкаш Льговск дуржулга-селекция станциязынга чогаатқан таарыштырылгалыг сиген кезер машиналарны болгаш өске-даа техниканы ажыглаза чогуур. Чочак-тараанны кезерин 4 — 5 хонук иштинде, а нийтн ажаап алышкынны 8 — 9 хонук дургузунда чорудары эргежок чугула. Ажаап алышкынны түгле ынчаар чорутканда республиканың колхозтарынын болгаш совхозтарының бүгү шөлге тарып өстүрген чочак-тараазын бүрүн ажаап ап болур.

Чочак-тараанны кыска хуусаада ажаап алыры, ол харысалгалыг үеге онза хынамчалыг белеткедн, ол ышкаш ажаап алышкын үезинде күш-ажылды тода организастаарын негеп турар. Чочак-тараа ажаап алырынын бүгү механизмнери ажаап алышкынга кирген турары чугула.

Чочак-тараа ажаап алышкынында кол чүве болза, ону кыска хуусаада кезери бастырары база саванны сараатган белеги болур. Чочак-тараанын саванын болүп сараатган дораан-на ол участоктарга анғыс андырылгазын эгелээр херек.

А. БАКУЛИН,
агроном.

Сүт продуктуларында микробтар

Сүт микробтарның аарыг тывылдырарлары-биле катай-хаара оларның өзүп, көвүдээринге кончуг таарымчалыг чем аймаа болур. Микробтар сүтке бацилла эдилекчизи—аарыг кижиден, аарыг малдан халдай берип болур. Мал ажаан, саап турда ындыг таварылгалар бо-ла болган тургулаар. Сүтке соок болган түдүм-на микробтарның көвүдээри оожумнаар. Сүт 4 градус чылыг турда, микробтарның хөй нуруузу көвүдевестей бээр.

Сүтке халдаан микробтар оон бүдүрген продуктуларга: ажыг сүтке, кефирге, эзэгейге, сметанага, быштакка, саржагга база хевээр артар. Ажыдылыг сүт продуктуларына халдаан, микробтарның дириг турар хуусаазы бир дөмей эвес. Анаа продуктуның хевирн база, үжүр-дузалыг: ажыдылыды хөй болган түдүм-на микробтар дүрген кырлыр. Чижээ, ижин тивинин, партифтиң бактерилары ажыг сүтке 5-8 хүн; ак-саржагга болгаш эзэгейге—33 хүн дириг турар деп чүвени лабораториялларга кылган шенелдилер көргүскен. Өкпе аарының микрову ажыг сүтке 14—18 хүн, ак-саржагга 30 хире хүн дириг турар. Бруцеллёз тывылдырыкчылары—бруцеллдер кончуг ур дириг турар; олар саржагга 67 хүн, хөй сүдүнүң быштаанга—45 хүн хире турар. Хөй сүдүнден кылган чаа быштакты ынчангаш садыглавас. Бруцеллдери өлүүке чедир ону ийи ай хире тургузар. Кижилерге сүт ажыктыр халдавыр дээрин баш бурунгаар чайладыр дээш, ону пастеризастаары ийикпе хайындырары, ажыг сүт продуктуларын пастеризастаар ийикпе хайындырган сүттен кылып алыры эргежок чугула.

Арыг-шевер болурунуң ол чурумун түгле чем бүдүрүлгелеринге эвес, харын аал байдалынга база сагыыр херек.

ТЫВА РЕСПУБЛИКАНЫҢ САНИТАР-ЧЫРЫДЫЫШКЫН БАЖЫҢЫ.

Кинотеатрларга

ИЮЛЬ 30-ДЕ.

«Найырал»: «Иван Бровкин иур черде» 10, 12, «Кыстар» 2, «Улуг-лар болгаш бичиилер» 4, 6, 8, 10 шактарда.

«Енисей»: «У французских каминов» 2.30, 4.30, 6.30, «Жервеза» 8.30 шактарда.

«Каа-Хем»: «Бистиң эргим змчивис» 11.15, «Чоруп-ла турдуаус» 1.15, 3.15, 5.15, 7.15, 9.15, шактарда.

«Восток»: «Дүмүп бербес киижилер» 3.15, «Ол бүгүге чай буруулуг болган» 5.15, 9.15 «Воскресенье» (бирги серилзы) 7.15 шактарда.

Чайгы кинотеатрга: «Улуг вальс» 5, 7, 9 шактарда.

РЕДАКЦИЯНЫҢ АДРЕЗИ: Кызыл Шетинкин — Кравченко кудумчузу, бажын № 3 телефоннары: Редакторнуң 24 — 63, редакторнуң оралакчыларының 35 — 24, 25 — 38, идеологиа килдизинин 37 — 13, харысалгалыг секретарының 23 — 35, көдээ ажыл-агый бүдүрүлгезинин болгаш партийжи амыдырал килдизинин 25 — 38, 23 — 54, үлетпүр бүдүрүлгезинин болгаш партийжи амыдырал килдизинин 22 — 64, чагаа, ажылчын болгаш көдээ корреспондентилер база совет тургузуг болгаш амыдырал килдистериниң 21 — 27, Информация килдизинин 20—60, бухгалтериянын 31—75, корректорларнын 21 — 47, солуң келбейн барганда 32 — 75 телефонче долгаар.

ТС—00862

Чагыт № 122. Культура министерствозунуң типографиязы

БҮГҮ ЧУРТТАРНЫҢ ПРОЛЕТАРИЙЛЕРИ, КАТТЫЖЫҢАР!

ШЫН

СЭКП Тыва обкомунуң, Тыва АССР-ниң Дээди Совединиң болгаш Министрлер Чөвүлелиниң органы

1925 чылда үндезилеттинген

1963 ч. ИЮЛЬ 31 СРЕДА № 180 (5584).

Өртээ 2 көп.

Тайбың камгалалының Совет комитединиң медеглели

МОСКВА. (СЭТА-ның корр.). Агаарга, космос делгеминге болгаш суг адаанга ядролуг чепсектиң шенелделерин кылырын хорутдаар дугайында АКШ-тың, Англияның болгаш Совет Эвилелиниң төлээлекчилериниң аразында чедип алдынган дугуржуушкунга ханызы-биле таарзынганын Тайбың камгалалының Совет комитеди совет хөй-ниитиниң нүтүрүнден илереткен.

Текстизин үш күрүнелериниң аразынга дугуржуп алган керээге дүрген ат салдынган болгаш күштүг болуп кирген турарын, делегейнин бүгү-ле күрүнелери анаа каттышкан турарын совет кижилер изин-биле күзеп турар деп, Комитеттиң парлалгага дамчыдып берген медеглелинде чугаалап турар.

Москвага чедип алдынган дугуржулга бүгү-ле улустарның тура-соруунга болгаш идегелдеринге дүжүп турар деп, документте онзалап демдеглеп турар.

Агаарга, космос делгеминге болгаш суг адаанга ядролуг чепсектиң шенелделерин кылырын совсадыр чорук ядролуг чепсектиң бүгү-ле шенелделерин мөңгезин-биле хорутдаарының болгаш чепсегленнишкинни делегейниң шыңгыы контролю-биле бүгү-ниити болгаш бүрүн дүжүрерин боттандырарының оруунче түгле баштайгы чугула балык болуп турар деп оон ынай айтып турар.

Ам дугуржулга чедип алдынганда, тайбының совет талалакчылары термоядролуг дайының кыжанын чайладыр дээш, чер кырынга тайбының тиилелгези дээш бүгү-ле улустар-биле кады улам-на күжениишкиниг демисежиринге боттарының быжыг шинтирлиниин дугайын медеглеп тур деп, медеглелде чугаалап турар.

Партия коммунизмче аппар чоруур

РСДРП-ниң II съездизиниң алдан чыл оон өөрүшкүлүг уеде демдеглеп турар бис. Съездиге хүлээп алдынган партияның бирги программазы чедиишкиниг күүсеттинген — бистиң чуртта мөлүүжүү ангыларның эрге-чагыргазы үзүткаттынган. Ийиги программа боттанган — ССРЭ-ге социализм бүрүнү-биле тудулунга чедир тиилээн. Совет улус үшкү программаны амыдыралга тиилелгелиг боттандырып турар—коммунистиг ниитилелдиң чырыткылыг түдүүн түдүп үндүрүп турар.

Ийиги съездиниң соонда эрткен алды он чылдар түгле кайгамчык эки төөгү эвес, харын улуг үүлелериниң болгаш тиилелгелериниң оруу, оон ачызы-биле бистиң Төрээн чуртувус тоол-домакта ышкаш чаартынган болгаш бүгү чер бомбүрзээнин кырында улуг өскерилгелер болуп турар. РСДРП-ниң II съездизиниң эгелээн ажылы-биле бодувустуң чуртувустуң база делегейнин бүгү улустарының амгы болгаш келир үезин холбаштырып турар бис.

Чогум-на ынчан, чүге чылдың эрезинде коммунистиг болгаш ажылчын партияларның улуг өг-бүлезинге үнделиниин тургускан, ам бомбүрзектин бүгү булунарында ажылдап турар ёзулуг депшилгенин оруу-биле социализмче болгаш коммуниимче кижи төрелгетенниң делегей хөгжүлдезининиң кол, башкарыкчы күжү болуп турар чаа хевирнин партиязы — ленинчи большевик партия керек кырында тыптып келген.

Маркстың өөредиин чогаадыкчы ёзу-биле үргүлчүлеп база хөгжүттүшаан, улуг Ленин ниитилелдиң чаартырынга, күш-ажылдың кижилеринин дээди идеалдарын боттандырарынга революсчу партияның ажыл-чорудулгазының ужур-дузазын, ролюн болгаш кол-кол принциптерин бүгү талалыг үндезилээн. «Эрге-чагырга дээш демиселге организациядан өске чепсек пролетариаттa чок,... пролетариат болза ону марксизмниң принциптери-биле идейлиг каттыштырарын миллионмиллион ажылчы чоннарны ажылчын ангының армиязынга каттыштырып турар организациязының материалдыг чаңгыс эви-биле быжыглазарының ачызы-биле түгле ынчан тиилеттирбес күш болуп болур болгаш чайлаш чок болур. Ол армияның мурнунга оруе хаан ёзүнүң илчиргэн эрге-чагыргазы-даа, делегей капиталының илчиреп турар эрге-чагыргазы-даа туржуп шыдавас» деп, Владимир Ильич РСДРП-ниң II съездизиниң соонда бижээн.

Ол ленинчи баш бурунгаар көрүүшкүнүү амыдырал бадыткаан болгаш бадыткап турар. Бистиң чуртуң ажылчы чоннары большевиктериниң башкарыкчы партиязының мурнунга царизмниң болгаш Россиа буржуазиязының илчиргэн эрге-чагыргазын түгле дүжүрген эвес, харын делегей империализминиң катышкан аг-шерии харыксырап, сонгаарлаар ужурга таварышкан. Боттарының марксисчи-ленинчи партиялары-биле сорук кирген хөй-хөй чуруттарның улустары Россияның соонда делегей капиталының эрге-чагыргазындан үштүнүп үнгеш, социализм тургузарының оруунда бүзүредиг турушкан.

Он дөрт социалистиг чуртта делегей картазында бодунуң черии быжыы-биле эзлеп алган. Ол болза марксизм-ленинизмниң тиилелгези болур. Марксизм-ленинизмниң түгүнүң адаа-биле улустар болгаш партиялар ниитилел хөгжүлдезининиң чорудулгазын көстүп көрбээни-биле дүргедиип турар. Оон ужурунда делегейниң социалистиг кады ажылдажылгазы өзүп калбарар дээрзинге хамыны-биле бүзүреп турар бис. Келир үе аңаа хамаарыжыр.

Улустар мурнакчы революстуг теория-биле, ниитилел хөгжүлдезининиң эртемниг хөөйлуларының биливиле чепсегленгенде, кажан оларның баштынында дайынчы марксисчи-ленинчи партиялар чоруп турда улустар кайы хире күштүг, күчүлүг аппар чыдарын бүгү делегей ам көрүп турар.

Совет Эвилелиниң Коммунистиг партиязы РСДРП-ниң II съездизиниң тиилээн искрачы угланышкынның, ленинчи хөй кезиктиң чанчылын чогаадыкчы ёзу-биле хөгжүдүп турар. Ол партия революсчу марксизмленинизминиң түгүн, коммунизминиң түгүн бедик көдүрүп турар.

Ленинчи партияның политиказының шынныг чоруунуң эң-не көскү болгаш бүзүредиг хереғизи болза, ол партия ажылчын ангының партизязы болуп тыптып келгеш, ам бүгү улустың партиязы, оон шылгаттынган авангарды апарганы болур. Совет Эвилелиниң Коммунистиг партиязы улуска догуннап турун турар, улуска бараан болдуруи болдунуң ажыл-чорудулгазының утка-шынары кыдыр көрүп турар.

Бистиң чуруттуң төөгүзүнге болгаш бүгү делегей төөгүзүнге СЭКПниң XX, XXI болгаш XXIII съездилериниң төөгүдүг шиитирлери-биле демдеглеттинген сөөлгү он чылдар онза черни эзлеп турар. Ол болза ёзулуг-ла улуг он чылдар болган. Ол коммунистиг тургузуушкунунуң төөгү бижимелинге тода арын болуп кирер.

Ол он чылдарның дургузунда марксизм-ленинизмге удурланышкак чүүл — Сталинга чүдүүр чорукту шиитирлиг чок кылгаш, амыдыралдың ленинчи принциптерин болгаш нормаларын катап тургускаш, СЭКП бүгү-ле адырларга совет ниитилелдиң улуг-чаагай түнелдерлиг болдуруп чедип алган. Социалистиг экономика бурунгаар кедергей улуг базымны кылган. Культура болгаш эртем чечектелип турар. Улустуң чаагай амыдыралы бедип турар. ССРЭ-ниң камгаланыр аргалыы быжыккан. Бистиң Төрээн чуртувустуң ат-алдары бүгү делегейге улам-на улуу-биле өскен.

Кижиге чүдүүр чорукту сөйгалап илереткен чорук болгаш оон уржуктары-биле демисел совет кижилеринең чогаадыкчы күштерин хөгжүдүрүнге болгаш хереглээринге кажангызындан-даа артык делгемнерии ажыткан. Партияның болгаш улустуң чаңгыс эви Төрээн чуруттуң чаагай чоруу дээш деминг күш-ажылга көстүп көрбээни-биле быжыккан, чаа күштер-биле тудушкан.

«Коммунистиг партия — ол дээрге улустуң хүлээп көрген болгаш шылгаттынган баштыңчызы-дыр, эштер,—деп, Н. С. Хрущев СЭКП ТКның июнь Пленумунга чугаалаан. — **Партия болза улустуң организаичызы-дыр, чаа ниитилелдиң тургузуушкунунга конструктор-дур, совет ниитилелдиң удуртунчу болгаш башкарыкчы күчү-дүр».**

СЭКП, оон Төп Комитеди марксисчи-ленинчи өөредиглиниң арыг болур чоруун чайгылыш чок камгалавышаан, массаларның революстуг практиказының чаа дүржулгазы-биле, кижи төрелгетенниң өндүр үгланының чаа чедишкиннери-биле ону байытпышаан, мурнакчы демселчиниң ролюн түгле мурнакчы теорияны удуртулга болдурган партия күүседип болур—дээн Владимир Ильичиниң ол айтышкынын барымдаалап турар. XXII съездиниң хүлээп алганы партияның үшкү Программазы — чогаадыкчы марксизм-ленинизминиң чайынналчак документизи. Алдан чыл мурнунда, РСДРП-ниң II съездизинге бирги программаны хүлээп ап тура, бистиң партиявые өске бүгү чурттарның революстуг күчтериниң чүткүп турары ол-ла эчис сорулганы салып турар, пролетариаттың бүгү делегей арбиязының отрядтарының бирээзи кылдыр болдуп чарлаан. Пролетарһы интернационализминиң идеяларынга, делегейниң коммунистиг шимчээшкинге, бүгү ажылчы чоннарның болгаш дарлатканнарның анты демисселинге шынчы болур чорук СЭКП-ге кезээде хажык чок хоойлу болуп келген болгаш болуп-даа турар.

Политиканың, экономиканың азы дипломатияның айтырыгларының-даа дугайында чугаа болуп турар болза, бистиң партиявые болдуруп базым бүрүзүн кылырда, бүгү делегейниң социалистиг дем каттыштырылгазының болгаш делегейниң коммунистиг шимчээшкинниниң эрге-ажыктарын барымдаалавышаан, капитализмге болгаш колониалдыг хамаарылгалыг чоруккa удур демисежин турар бүгү улустарга ён-не дээштиг дузалажыны көргүзер сорулга-биле кылып турар.

Ёзулуг-ла чаагай сеткилдиг чорук болдунуң чуртунуң улузунуң болгаш бүгү кижи төрелгетенниң аас-кежиниң дугайында сагыш салышкыны, чөптүг эвес, эжелекчи дайыннарны чайладырынче, бүгү делегейге тайбыны камгалаарынче болгаш быжыглаарынче угланган, Совет Эвилелиниң Коммунистиг партиязының политиказындан бүрүнү-биле болгаш чайынналчаа-биле илереп турар. Янзы-бүрү социал тургузуулуг күрүнелериниң тайбын кожа-хелбээ догуннаашкынының ленинчи принциптери ол эчис сорулгаларга бүрүнү-биле дүжүп турар.

Делегей хөгжүдезин улам-на улуу-биле тодаргайлап турар херек кырында боттуг бөгүнгү совет амыдырал—ол дээрге боттаныш турур марксизм-ленинизм-дир. Бодунуң онзагай, ханы алдагдалдыг, «кол шугума» дээр түүлүн коммунистиг шимчээшкинниниң ниити угланышкынынга удурланыштыр салып турар Кыдаттың Компартиязының ТК-зының удуртукчуларының туружу элдептиг болгаш маңгыссыг болуп турар. Олар үнделин-барымдаа чок нүгүл-меге халдаашкыннарны бистиң партиявыска болгаш марксисчи-ленинчи өске-даа партиялларга, XX, XXI болгаш XXII съездилерниң шиитирлерииге, СЭКП-ниң Программазынга кылыр деп семеп турарлардыр.

Алдарлыг ленинчи партия бүгү социалистиг дем каттыштырылгазының, бүгү делегейниң коммунистиг шимчээшкинниниң эрге-ажыктарын барымдаалавыш, ККП-ниң удуртулгазында чарылдырыкчыларга болгаш оппортунистерге төлептиг ойтур согуушкунну СЭКП ТК-ның Ажык чагаазында берген. Боду марксизм-ленинизминиң түгүн бедик көдүрүп турарын, акы-дуңма коммунистиг болгаш ажылчын партияларның чаңгыс эвин болгаш сырый каттыжышкынын быжыглаары дээш демисежип турарын, пролетарһы интернационализминиң принциптеринге шынчы болур чорукту үдегер-чижээн көргүзүп турарын Совет Эвилелиниң Коммукистиг партиязы база катап бадыткаан. Ынчаарга бүгү совет кижилер төрээн партиязын бүрүнү-биле деткивишаан, СЭКП-ниң ленинчи Төп Комитединг долгандыр улам-на сырый каттыжып, коммунизмни тургузарының улуг-чаагай программазын боттандырарынче бодунуң күжениишкинин утландырып турар.

(Июль 30-де «Правданың» мурнуну чүүлү).

ХОВУНУҢ АЖЫЛ-ИШЧИЛЕРИНДЕ

* *

Кукуруза улам бедип бар чыдар

Бистиң бүгү улуг Төрээн чуртувуста ышкаш, республикада үнелиг мал чеми культура кукурузаны эът, саржаг, суг болгаш дук ышкаш продуктулар-биле деңге адаар, ону оларның-биле түдүп кыдыр үнелээп апарган. Оон хөй ногаан массаын алырының чажыдын Каа-Хем районнуң «Кызыл тук» көдээ ажылагый артелиниң кукурузачылары база-ла эки билир болу берген.

Бо ажыл-агыйда малчыннар ол кайгамчык культураның кайы хире үнелиин билир болгаш колхоз баштаар чери, партия организациязы бо харыысалгалыг ажылга дуржулгалыг, каннаттынган механизаторларны быжыглаан. Оларның аразында бо чыл-биле үш чыл дургузунда кукуруза өстүрүп турар Николай Володский, Нестер Запевалов, ийи чыл улаштыр ажылдап турар — Анатолий Черных, Т. Беденей ышкаш хоочун механизаторларга удурткан кукурузачы звеноларны тургускаан.

Бо ажыл-агыйда чылында ниитизинбиле колхоз 450 гектар черде кукуруза өстүрүп турар. Ону колдуундала Биче-Ажыкта тарып олурткан. Ында үш кукурузачы звено ол культураны бүгү чай дургузунда ажаап, турум ажылдап чайлаан. Ажыл-ла хөй: одурүглар аразын четтигер шаа-биле ажылдап кылыр, культивастаашкын-биле кады минералдыг чемишчидилге төгер дээш оон-даа ынай. Ол бүгү ажылдарны кукурузачы звеноларга чайладыр бүрүн чорудуп келген. Оон түнелиниде кукурузаның өөлүези бо хүннерде кончуг эки.

Биче-Ажыкта үш звенодан Н. Запеваловтуунда кукуруза кайгамчык бедип бар чоруур, бо хүннерде оон участогунда кукуруза метр чедир яе берген, өске бок үнүштер чок.

Н. Володский биле Т. Беденейниң звенолары амгы уеде немелде чемишчидилгени чорудуп турар. Оларга эш кыдыр быжыглаттынган аныяк кукурузачылар Леонид Бинов биле Федор Жидеев база-ла дуржулгалыг механизаторлардан түдак чок ажылдап турар.

Колхозтуң хоочун механизаторларының бирээзи А. Черныхка удурткан кукурузачы звено колхоз төвүнүң чоогунда 45 гектар кукурузаның ажаалдазын чорутпушаан, 30 гектар чигир свёклазының болгаш 45 гектар черде тарып олуртунган картофельди өстүрер деп боттарынга алган хүлээлгезин багай эвес күүседип келген. Оларның ажылдап турар участоктарында кукурузаның үнүжү өске звеноларныкына четпес болза-даа, чигир свёклазының болгаш картофельдиң өзүлдези багай эвес. Ынчалза-даа ол бүгү өөрүнчүг чедишкиннер-биле чергелештир мал чеми культураларның ажаалдазының талазы-биле колхозта ниитизи-биле четпес ажылдар амгаа бар. Бир эвес эш Черных биле В. Фролов оларның ажаалдазында чигир свёклазының бүгү шөлүн кезинир болза, ында чаңгаа үүлей үнген, хөрзүнү чымчаттынмаан участоктар хөй, оларны ол бок үнүштен адырып алыр талазы-биле дарый хемчег албас болза, үнелиг культура чер албайн барып болур айыыл тургустунуп келген. Чигир свёклазының чаңгаа сигенин аштаарынче, суур чоогун ажыглап алгаш, чурттакчыларны шефтедир арганы ажыглаар болза чогуур.

О. НАМЧЫЛАК,
«Шынның» түскай корр.

«Межегей» совхозтуң саанчызы Мария Мартыненко чартын чылда бодунга быжыглаан 45 инек бүрүзүнден 1070 кг сүттү саап аваан.
ЧУРУКТА: — М. Мартыненко. Фото В. ЛУТКОВТУУ.

Шынааларда ажыл

Чаашкын соонда каан изиг хүн «Элегес» совхозтуң төп коданынга ажыл эртен эрте-ле хайнығып эгелээн. Механизаторлар болгаш өскедаа ажылчыннар-биле кады өөреникчилер база мал чемнерии белеткээр дээш ховуже үнери-биле автомашиналарда олургулакчан турган. Малдың быжыг чем-сууру чокта, бөдүүн болгаш шыктыг чемнерии эргежок чугула курлавыры чокта ниитизиниң малының баш санын улам ынай өстүрерии, оон продуктулуун бедидерии хандырары болдунмас дээрзин элегесчилер эки билир. Оон ужурунда улуг кижилер болгаш өөреникчилер-даа ол чугула ажылга идепкейлиг киржип турар. Бо хүннерде Элегес шынааларынга барган кижилер анаа бүзүреэр.

Кудузуп суг-бараан фермазының коллективи келир чылын мал кыштагладыышкынынга 1400 тонна сигении, 4 муң тонна силосту белеткээр ужуралут. Чаашкын шөлүг чагбаанының хараазы-биле чалгаар бүткен сиген кезер шөлдериң хөй кезинде сиген аажок ховар база чавыс үнгенин өөренип көөр болза үстүнде айыткан сигенни болгаш силосту белеткеп алыры чиик эвес соруга болур. Суур чанынга чыдынна 122 гектар люцернаны тарып турар. Механизаторлар чыл бүрүде бедик дүжүүгү ажаап ап турар. Люцернаны баштай сиген кыдыр, оон соонда силос кыдыр кезип ап турар.

Элегесчилер бо чылын кончуг шын ажылдаан. Час база чай дургузунда люцернаны эки суггарган. Ынчангаш оон үнүжү аажок эки болган.

Июльдуң баштайгы он хонуунда люцерна кезилдезинче эгедеп кирер команданы Алексей Овчинниковка, Сат Калын-оолга, Сат Эрес-оолга берген. Эки сепгеттинген техника ук ажылды эки чорудар арганы оларга берген. Олар нормаларыны ажыр күүседир дээш чаржып турган. Оон түнелии эки болган. Баштайгы 7 хонукта А. Овчинников болгаш С. Калын-оол хүн бүрүде 49 гектар сиген кестирер нормалыг турган, 70 гектар чедир кестирип турган. Сат Эрес-оол сиген кезер үш машина кошкан трактору-биле бодунуң өнаадазын база ажыр күүседип турар. Хүнделе 18 гектарны кестирер нормалыг турган, 25 гектар чедир кестирип турар.

—Сиген кестирикчилериниң удаазында сиген болдуруккүлери чоруп база эки ажылдап турар. Бешкелеген» шөлдериң сигенин база катап кезер ужурга таваржыр чадавас!

Политмассалыг ажыл, социалистиг чарыш талазы-биле бо удаада мында мактаптар хире чүве чок. Номчуур номнар, солуннар чок. Чангыс-даа беседа болбаан. Библиотека эргелекчизи Сат Өпей, клуб эргелекчизи Монгуш Херел-оол олар боттарының ажылын сигенчилер ортузунче угландырбаан. Социалистиг хүзээлгелер алдынмаан, көргүзүг самбыралы чок. Ажылдың үчёдун кылбайн турар. Чеже сиген белеткээр дугайында бригадага онаалга бердинмээн. Сапбыр нинтизи-биле чеже сиген белеткээрил дээрзини салбыр эргелекчизи безин тодаргай билбес.

Хол кадыры-биле кезин болур черлериҢ сигении шагда-ла кезер четпен турда, олче кижилерны организаставаан. Салбырда сиген ажылынче организастап кииргии болур кижи-ле хөй. Ол кижилер ажылдаарынга чүткүлдүглер, харын-даа ажылдаалы деп дилеп кээп турарлар. Чүгле организастаар ажыл багай—четпес-ле чүве ол!

Ынчангаш салбырның удуртукчуларының талазындан организакчы ажылды багай чорутканының түнелинде бөгүнге чедир бо салбырда тудум-даа сиген бөддүнмээн! А бо ажыл совхозта ниитизи-биле кандыг чоруп турарыл? База-ла багай. Теве-Хая салбырында 40 кижилиг дөрт звено, 11 сиген кезер машиналарлыг (тракторнуң 6, аттың 5), 2 дырбаштыг ажылдап турар. Сигенинии дүжүүдүнынды-ла багай эвес—гадан 5 центнер. Олар 6 хүн иштинде чүгле 15 тонна сиген сараттаан. Ол дээрге хол кадырлыг тос кижиниң ийи хүн кезиип каапгар сигении ышкажыл.

Бо бүгү болза совхозтуң директиязының (директору эш Юртаев), парткомнуң (секретары эш Куулар) мал чемнерии белеткээр ажылга багай белеткеңгенининг, ол ажылды ознадан, организас чок эгелээнининг түнелидир.

Сигенчилерниң ажылдаарынга таарымчалыг байдалдарны тургузары, политмассалыг ажылдарны күштелдирери, хол кадырларлыг кижилерии болдунар-ла хөйү-биле кезилдеже киирери, сиген белер ажылче четчир санныг күштүг мобилизастаары үлүү-биле негеттинии турар.

С. ПАВУУ.

Чылдагааны чүдел?

Сигенчилерниң соруктуг ажылижин сонуургаан күзелиинии илередириивиске, салбыр эргелекчизи эш Доокпан мынчаар чугаалай-дыр:

— Амгы уеде бистиң сигенчи бригадавыс Чолдак-Кара-Сугла сиген кылып турар ийин...

Чолдак-Кара-Сугга чеде бердивис. Анда баргаш көрген, билген түүлеривис дугайты сагыжывыс аарып, хөннүүс чаягаар-ла карара берди. Сигенчилерниң багай ажылы эвес, а оларның ажылдаарынга таарымчалыг байдалды тургуспааны болгаш салбырның удуртукчуларының бо ажылды ам-даа чугулалап организаставайн турары бистиң бодалдарывысты дүвүредипкен.

Бо амдыызында бригада эвес. Ында үш тракторист, беш машинист, бир повар, шупту 8 кижи бар. Дембил Монгушту «трактористевишаан, бо улусту удуртур сен» деп каан. Трактористер Чыртак, Очур-оол, Дембил болгаш машинистер кызымак ажылдап турар. Ынчаарга оларның аъш-чем хандырылгазы багай.

— Баштай келгеш хлеб чокка, чүгле ъът чип турдувус. Ам ъдивис чок, чүгле кара шай, чиг хлеб чип тур бис—деп, тракторист Ховалыг Очур-оол чугаалай-дыр. Ону өскелери бадыткады.

Оларның чуруттап турар өөнде деженин удуур чүве чок, кижилер аваа-ла шык чер кырында удуп турар.

Ажылды дүрген кылып бүдүрериниң дугайында кичээнгей салдынмаан. Сиген машиналарының бистерии чидидип алыры-биле үргүлчү-ле салбырның төвүнче чоруп турарлар. Кезилдени июль 22-де эгелээн болзада, бөлөр ажылды ам-даа организаставаан.—Баштай кестинген сиген ам «чиде берген». Көдээ Совет даргазы Түлуш Доржу, ол салбырда (парторганизация секретары) анаа чораап, «сиген бөлөр кижилер чорудар бис» дээн аазаашкынын күүсеттиээн. Сиген бөлөр дырбаштар чок. Дырбаштар дугуйлары чүдүрген машинаны Хөндергей суурга көрген улус бис. Ийи неделя дургузунда келдиреринг ораадажып келген дырбаштарынды Теве-Хаядан ам чаа-ла чедип келгении ол дээрзин сигенчилер-биле чугаалажып тура биливис. Ам оларны эптеп, ажылче киирииге та кайы хире үр үе хереглеттинер чүве, кестинген сигении «чиде бер-

РСДРП-НИҢ II СЪЕЗДИЗИНИҢ 60 ЧЫЛ БОЛГАНЫНГА ЭРТЕМ КОНФЕРЕНЦИЯЗЫ

Бистиң партиявыс, акы-дуңма коммунистиг болгаш ажылчын партиялар, бүгү дешилгелиг кижи төрелгетен кайгамчык болуушкунну демдеглеп турар. Алдан чылдың мурнунда, 1903 чылдың июль 30-де, РСДРП-ниң II съездизи, ийиги Интернационалдың реформисчи партияларындан үндезинии-биле ылгалдыг революсчу марксисчи партияны, дайынчы ленинчи большевик партияны херек кырынга тургускан төөгүлүг съезд ажыттынган.

СЭКП ТБ-ның чанында марксизм-ленинизм институдунуң, Ниитилел эртемнериниң академиязының болгаш Партияның дээди школазының июль 29-та Москвага болган каттышкан эртем сессиязын РСДРП-ниң II съездизиниң 60 чыл болганынга холбаштырган.

Сессияның болуп эрткени марксизм-ленинизмниң институдунуң хуралдаар залын байырлал шинчи кижир шимээн турган. Сценаның хамыында—партияның улуг үндезилекчизи, бүгү делегейниң ажылчы чоннарының баштыңчызы болгаш башкызы В. И. Ленинниң чуруу. Россияга революстуг шимчээшкинниниң хоочун ажылдакчылары, эртемденгөөгүчүлер, найысыладың партия ажылдакчылары сессияга чыылган.

«РСДРП-ниң II съездизиниң төөгүлүг ужур-дузазы» деп илеткелди марксизм-ленинизмниң институдунуң директору академик П. Н. Поспелов кылган.

РСДРП-ниң ийиги съездизи Россияның ажылчын ангызының амыдыралынга, бистиң чуртувустуң революстуг шимчээшкинниниң болгаш делегейниң революстуг шимчээшкинниниң төөгүзүнге ёзулуг өндүр чаагай болуушкун болган дээрзин илеткелчи демдеглээн.

Чүгле «Россияны чазарты тудуптар» эвес, харын база 1917 чылдың октябрьда делегей империализминиң фронтузун бүгү делегейге төөгүлүг кылдыр үзе шаварын боттандырганы революсчуларның ленинчи алдарлыг организациязы, чаа хевирнин марксисчи революсчу партиязынга каттыжары ийиги съездиге болган.

Совет улустуң бүгү тиилелгелеринге бистиң партиявыстың күжүн болгаш кол ролюн коммунизминиң дайзыннары билип турар деп, П. Н. Поспелов үргүлчүлеп чугаалаан. Чүгле бодунуң авангарды—ленинчи партияның удуртулгазы-биле революсчу ажылчын аңгы революсчу тараачыннар-биле эвилелдежип алгаш, «Россияны чаарты тудуп», Совет эрге-чагырганы тургузуп база ону камгалап ап шыдаар деп чүвени олар билип турар.

Чогум-на харын оон ужурунда коммунизминиң дайзыннарының кестери бирги ээлчегде бистиң партиявысче, оон төөгүзүнче, оод амгы ажыл-чорудулгазынче угланган. Ленин чуртган турган үезинде коммунизминиң дайзыннары болгаш олардың дузалакчылары, оон иштинде троцкистер, «чөөн» коммунистер деп адаттынганнар кол согугларны ленинчи партияга удур угландырган турганы биидингир болгай. А партия бодунуң ленинчи шынчы угланышкыны-биле өскерилге чокка чоруп, бодунуң ленинчи чингине шугумун камгалап база тиилеп келген.

Алдан чылдарның дургузунда СЭКП-ниң эрткен төөгүлүг оруун, РСДРП-ниң II съездизиниң аажок улуг төөгүлүг ужур-дузазын айыткаш, П. Н. Поспеловтуң түнелиниде чугаалааны болза:

— Ленинниң шаанда «бичии үрезинчигеш» деп ынакшыл-биле адап, ол үрезинчигеш «бүгү чүвени чаартырын» баш бурунгаар чугаалап чорааны бистиң партиявыс көстүп көрбээни-биле өскен.

Бичии хензиг дүв ыяшчыгаш улуг дүв ыяш кылдыр өзүп турары билдингир. Ленинчи «Искраны» үндезилээн каш он революсчулардан, пролетариаттың авангардындан, бүгү совет улустуң авангарды болуу берген, он миллион кежигүнүг Совет Эвилелиниң күчүлүг Коммунистиг партиязы өскен.

Социализмниң улуг амыдыралчы күжү, капиталистиг тургузугдан оон артык күштерлии ам херек кырынга кавулдур бадыткаттынган. Бистиң чедиишкиннеривистиң революсчу салдары аажок улуг хемчээлге өскен. Бистиң улуг башкывыс В. И. Ленинниң айтышкыннарының шынны ам онза күштүү-биле бадыткаттыныл турар.

Социализмниң чедиишкиннериниң түнелинде делегей хөгжүлдезининиң темпилери көзүлбээни-биле дүргедээн. Тайбынче болгаш коммунизмче кижи төрелгетенниң бурунгаар хөгжүлдезин арада соксадып шыдагы дег ындыг күштер оран делегейде чок.

Партияның дээди школазының партийжи тургузуг кафедразының удуртукчузунуң оралакчызы В. Ф. Клочконуң «Марксисчи партияның ленинчи организастыг үндезиннери болгаш оларны коммунизмни калбаа-биле тургузарының байдалдарында чогаадыкчы хөгжүдери», ССРЭнин Эртемнер академиязының корреспондент кежигүнү Ю. П. Францевтиң «СЭКП-ниң төөгүлүг дүжүлгазының бүгү делегейге ужур-дузазы» деп илеткелдерин сессияга база дыштаан.

Сессияга хоочун коммунистер Н. А. Алексеев биле Н. П. Ростопчин олар сактыышкынзарын чугаалаан.

(СЭТА).

УЛУГ ТУДУГЛАР

АК-ДОВУРАК ТУРГУСТУНУП ТУРАР

1.

Ооржак Марталайның хүрең арнында хүлүмзүруг шынап-ла чайынналып турар. Оон дески диштери, тайгалар баштарында мөңги харлар дег, ак. Ооржактың хары 22. Даг-дүгү комбинадының тудугжуларының ортумак назы-хары таптыг-ла ындыг. Оон боду Ак деп черге тоттуруп-тунген. Бодунун Акта башкы өнүүг Бүүлар Калин-оолче чагаа бижээн санында-ла, боду комсомол комитединин кежигүнү болганда, тудугда ажыл-херектиң канчаар чоруп турарын, техникумга бодунуң кандыг демдек алганын ылавыла дыннадыр. Ол ажыддавышаан база өөренип турар, даш салыкчызы. Оон бодалы ханы. Даглыг-даштыг хүнзөрек чүрттүп бойдузунга бирги черге-нин бүдүрүлгезинин оран-савазы канчаар немежи бээринин-даа. Ак-Довурак республиканың культурдуг төптөринин бирээзи болу бээринин-даа дугайын ол күзеп бодап турар. Тывының даг-дүгүн чүрт манап турарын Ооржак эки билир.

Даг-дүгү... Ол, чер иштинде удаазынналчаашы каът болу берген чыдар. Ук каъттар торгулапчак, ногаанзымаар өнүүг. Чамдыкта Ооржак оны дашче сиген әртип кире бергеш, чинге сыптары-биле чыпшына кадып калган кылдыр сактыр. А бир эвес бичии бүзүнду минералды холга тудуп алгаш, оны уштаптар болза, ынчан демги чүүл шил өнүүг хоюг удаазыннар болуп шөйлүп үнүп келир.

Улус ажыл-агыйынга даг-дүгүнүң ужур-дузазы канчаар-даа аажок улуг. Даг-дүгү дөрт мүн ажыг әдилел чүүлдерни кылырынга кирип турар. Оон магалыг шынарларының —отка бижының (1500 градус турда эстир!), эглиичелиниң, үзүүбес кедергей бижының, аргыттынар шынарларының дугайын кижи төрелгетен әрте-бурунгу шагдап бээр-ле билир турган. Ынчалза-даа даг-дүгүн хереглээр чүүлдер кызыгаарлаттынган турган. Ынчаарга ам кандыгыы? Чылыг ангылаар материалдар, өттан камгалаар шагыглар, хоолайлар, тормоз ленталары, канаттар, театр көжегелери, почта хаптары... Даг-дүгүн машина тудуунда, химия талазы-биле бижыг болгаш тускай материалдарны белеткээринге, онза техниктиг соруулгаларга ажыглап турар. Даг-дүгү космостуң корабль-спутниктеринге-даа әргежок чугула.

Ак-довуракты хризотил-даг-дүгүнүң үнелиг чүүлү—оон удаазынналчаанның узуну болур. Ындыг болган төлөөде, ук комбинат пес-таавы сорттарының кол берикчизи болу бээр. Оон бирги әдилеэнинң күүзү чылда 15 муң тонна продукция болур, ийиги әдилеэнии—125 муң. Ону 1965 чылда дужаар деп төлевилеп турар, ынчан ол комбинат чүртте бирги черге-нин карачаңгыс бүдүрүлгези болган турар.

Шапкын суглуг, чүнү-даа дескештирбес Хемчик каш-ла чылдар мурнунда-ла ыржым болгаш чанагаш, доң әлезиннер дег, мөкүреш даглар аразы-биле агып бадып чыткан. Ынчаарга анаа кижилер чедип келгеш, ол даглардың бирээзин ареддимни-биле казып, ән-не үнелиг байлакты ажык арга-биле казып ап эгелээн. Тудугну эгелээн. Ән-не берге үе-чаданы әрткен.

Ол черниң овур-хевири чаартының турар. Тываның эрги, кешкүн амыдыралының демдээ болур кидис ег суурнун чоок кавызында эпчогу кончуг апарган көстүп турар. Анаа чүрттүп турган кижилер амгы үеним магалыг, чаа бажыңынче көжүп кире берген. Ынчангаш Ооржак Марталайның сагыш-сеткилинге кезээде өөрүнчүг! Ону долгандыр турар бүгү чүүлдер оон караанга көзүлдүрлеп чаартының турар. Малчын болгаш чер ажыдыг кижилер чүрттап чораан ол чер Бүгү-эвилелде чорун турар кончуг улуг тудугнуң дайынчы участоктарының бирээзи болу берген. Ховар байлакты бодунга үр үеде кадагалап келген, арга-ыяш чок делгем шаттарның ыржымын чалыдырыышкынның динмираэн даажы үрепкен... Эге-бажында майгыннар болгаш өглер тургулаан, оон чаңгыс кудумчуучуган тыптып келген, а оон соонда суур өзүп үнүп келген. Ам әдилеге—хоорай. Ол комбинат комсомолдуң шефке алганы ән чүгүлә 160 үлетпүр тудугларының санында кирип турар. Тываның ховударынга чаа ыры чаңгыланып, ыржым чыткан чер иштин доюлдуруп, дүрген хаттарны арткеш, күжениишкинниг күш-ажылчы амыдыралдың аялгазын боду-биле чедирип кәлген.

Ынчаарга ам, кежээнин-не радио үнү дагларга чаңгыланы бээр болгаш «Бүгү-эвилелдин шалыпчы комсомолчу тудугунун штабының дынналыын дыңнанар...» деэн, ында чанчыл апарган ол сестер чаңгыбиле катаптан чоруп каар. Гриша Махлиновскийнин шала-ла шедиргелиг чоон үнү-биле чугаалап турары ол сестер бүгүдени кичээнгейзиг дыңнаарынче албадаптар: ам бир-ле чүвеим билип алыр, кымның адын мактап база кымның бактап адаар ирги?

Комсомол штабының дыңнадыгларынга чанчыгыш калган, ону манап турардар. Тудуушкунның чорудулгазының дугайын ол дыңнадыглардан кезээде билип ап болур.

Хемчик хемден ГЭС-тиң бажыңынга чедир беш километр шөйлүп чорукан суг хөлбээнге март айда дыка берге, харын-даа ондактыг байдал тургустунуп келген. Суг герлээр чоокшулаан, казып каан ажык онгарларны суг бүрүнү-биле дуй алы берип болур. Майның 20-го чедир хоолайларны салыр, казып каан онгарларны дутлаар, а чер каазар бүгү-ле ажылдарны мартта доозар—деп, комсомол штабынга шиитпирээн.

Шиитпирии амыдыралга боттандырар херек. Тудугнун штабының начальныгы, Красноярск ГЭС-инге ийи чыл ажылдаан аныяк инженер Гриша Махлиновский хүн бүрүде суг хөлбээн әртип көрүп турган. Тудуг әргелелиниң оске-даа участоктарын дузаламчы көргүзери-биле киришкирген.

«...Онзалганы эки күүсеткени дээш, коллективтиң өмүнээзинден силерге өөрүп четтирдивис, эш Даниленко. Ынчалза-даа ийи дугаар участок ам-даа ажылче кирбээндир... Эш Силантьев, чүге хуусаазында күүсеткейин турар силер? Эш Хидекиль, силернин бурууңар-биле он беш кижи ажыл чок аңаа турандыр. Суг хөлбээн дужаарынга чедир ийи-де хонук арткан...» деэн таныш үн дыңналып турар.

1963 чыл, байлакты ажыглалга киирериниң онза чылы. Комбинаттың кол тудуу—даг-дүгү арыглаар фабриканы үшкү кварталда ажыглалга дужаар ужурлуг. Ам бүгү-ле чүүлдер аңаа чагыргылган—доктаатканы хуусаалыында доозар, онаалганы күүседир.

Фабрикада он дөрт комплексилиг бригадалар бар. Степан Холодтуң бригадазының кежигүннери комсомолчулар онза эки ажылдан турар. Социалистиг чарыштың мурнакчыларынга» деп бижээн тук эң-не үелүг демдектээшкинде хөлбеннедир ындыг турар.

2.

— Фабриканы хуусаазында дужаар бис, хоорайны тургузар бис, аңаа чурттаар бис—деп, Холод-биле кожа ажылдан турар Владимир Черныйның бригадазының оолдары чугаалажып турар. Эрткен чылдың төнчүзүнде бир звено, шериг албанынган халашкан соонда Читадан чедип келген он үш оолдардан тургустунган.

Чита область кыш соок болур, ынчалза-даа мында оон артык соок. Ноябрьның ортадан эгелээш, термометр диктен казыыр 30 чедип турар апаар. А оон соонда — оон-даа көвүдээш, чээрби градус база немежи бээр. Чапчыкпаан кижи хадып турар ажык шөлге ажылдаары бергеге.

Ажылдарны ол хире температура үезинде кылыр ындыг чорук тудуг практиказынга туруп көрбээн. Красноярскинин әртем-шинчилел институдундан негелде салганнар, ынчалзажок артемденнер программаны, сумелерни алдан үш чылда чорудуп бээрин аазаан. А бетоннашкынны Ак-Довуракка ийи кыштың ужаштыр чорудуп келген, ынчангаш демги сумелерни бүдүрүлгенин чорудулгазынга ажылдап кылган. Кежээлерде инженерлер, техниктер тускай литератураны номчуп база чугаалажып өөрүп турган. Ол черлерге чер шинчээшкининиң хемчээли—чеди балл болуп турар, ындыг төлөөде бүгү-ле чүүлдерни электри-биле чылыдарының аргазы-биле, ыяк тудуштур бетоннап тургаш кылып турган. Хөйхөй чүүлдерни боттары шенеп шинчилээр болгаш харын-даа дидими-биле кылыр ужур таваржып тургулаан.

1960—61 чылдың кыжынында үш мүн кубометр бетонну салгаш, 40 чедир кубометрин катап эде кылган. Эрткен чылын 17 муң кубометрни салган. Катап эде кылыры ийи катап эвээш болган.

Соок доктаамал болгаш чыккылама. Ажылдарга хөй күш негеттинер, чүге дээрге әптей салыр чүүлдер барык-ла чок. Дуржулгалыг кадрлар чедишпейн турган. Хөй-хөй кижилерни бүдүрүлгеге ажылдатпышаан, өөредип турган. Эрткен чылын 1200 кижи тускай мергежилди алган...

Тудуг белен эвес эгелээн. Ынчалза-даа бергелер чок тудуушкун турар боор бе ынчаш? Ынчаарга ол бергелер кижилерни, оларның бүдүш шынарын каппап турар.

Черныйның бригадазында. Виктор Воронежцевтиң звеноузунда оолдар ам ындыг школаны әртип турар. Эге-бажында олар онгарлар казып турган. Оларны «демнигдер» деп адай берген. Демниг кижилер болганда, оларны берге участокче—фабрикага чазаныкчылар-бетончулар кылдыр чоруткан. Ол ажыл шынапла берге турган. 15 градус чылыг турда чогумчалыг кылдыр тутчу бээр бетонну чылыдарын олар билбес турган. Ынчалзажок олар ам оңу шингээдип апканнар.

Оолдар оон ангыда школада болгаш техникумда өөренип турар. Виктор сески класста. Ол слесарь-электриктер курузунда база киржип турар. Ындыг тускай мергежилдиң хераэ чүл? «Фабриканы тудуп тургузар бис, маңаа ажылдаар, чаа хоорайга чурттаар бис»—деп, Виктор бодунун эштеринин сестерин катаптавышаан, шөлээн бүзүредин-биле чугаалап турар. Чүвениң алызын бодаары, чаа ажыл-херекке бодун белеткээри—ол багай эвес-тир харын.

...Бо дээрге часкы суббота хүннерниң бирээзинде болган. Мырыңай чаа-ла «планёркага» түңнелдерни үндүрүп көрген. Холод үш улагны дужааган, Черный—ийнни дужааган, үрей кылдынган чер база бар болган: дээвирлерни тутсуп каан колонналарда хос черлер артыылаан. Колоннаны чаза шапкаш, база катап хоютку кудар херек.

Эдлчег соонда суурга келгеш, столовкага барганнар. Чемни изиг бе деп шенеп олура, Риф Хусмутдинов боданган шинчилиг айтырган: «А бир эвес?..» «...Бир эвес чем изиг болза, деп бе?»—деп, Виктор аңаа улашкан. «Бир эвес мынчалза чүл?...—деп, Риф характары-биле могап-турупкан арыннарны эргий көргеш катапташаан.—Даарта ажылдаалынар». А даарта дээрге воскресенье, дыштанылга хүнү турган. Ынчалза-даа оолдар кезек боданып олура, аңаа каттышкан.

Дараазында әртен мастер-биле дугуржуп алгаш, Виктор Воронежцев, Владимир Коновалов, Закир Насреднов, Мингали Бакаев, Владимир Черный болгаш оскелер-даа шуптузу сес шак үжен турда, эдлчеэнче ажылдап чорупканнар. Үрей кылдынган чүүлду эдип, хоютку кудар хепти кылып, электродтарны суңкан болгаш хүн дургузунда хоютку кудар 72 квадрат метр хепти белеткеп, нормазын 120 хуу күүсеткен.

Ынчаарга олар хүн бүргүүнде-ле бажын ковайткаш, хатка хөлбеңейнип турар кызыл тукту карааның үжү-биле көрүп каап турардар.

3.

Тудуг демир оруктан сес чүс километр черде туруп турар. Бүгү-ле чүктер Красноярскиден Абаканга чедир демир орук-биле, а оон Салины ажылдыр Усинскинин чазаглыг оруун дамчыштыр автомашиналар-биле кээп турар. Эң-не нарын технологтуг дериишкиннер, демир-бетон конструкциялар, янзы-бүрү хемчээлдиг хоолайлар, кислород... Чүүк соортүлгезин дургедедири-биле 240 километр автомобиль оруун тудуп турар.

Амдыызында чүүк соортүлгези оруктарның аазы—чолаачыдан хамаржып турар, оон оруу үргүлчү-ле Салынны таварып эртип турар. Автомобиль-биле чүүк соортүр черниң хемчээли ырак болган үжурунда, тудуг материалдары дыка карылгалыг болуп турар. А чамдык тудугжулар оны арай-ла ажыл-агыйжы эвес көрүп турарын шүүт чугаалаза чогуур.

Бот-боттарының материалдарны кадагалап турарын хынажыр, хумагалыг чорукка кижизидер—дээрзин комсомолчулар боттарының планынга бижип алганнар.

«Прожекторнун» соолгу рейдилериниң бирээзи чеди хонукта үргүлчүлээн. Фабрика участогунуң талазы-биле контроль болуу чүнү илереткенил? Үнелиг арматураны чер санай октагылапкан, түүйбуну чыыл салбаан болган. Тудуг шөлү-биле эрткен кижи—базым бүргүүнден-не 5—6 кадагларны тып ап болур. Хумагалыг чоруктуң эки чижектери база-ла бар болбайн ааң. Чижээ, Холодтуң бригадазында ажылчыннар хоютку кудар хепти адырарда, кадагларны аңаа октавайн, а катап ажыглап турар. Оон түнелинде неделяда хереглеттинер 50—70 килограмм кадагның орнунга, чүгле ийи килограмм хирени ап турар. Дыттал дилип кылган материалды үш-дөрт катап-даа ажыглап болур дээрзин ол бригада бадыткаан.

Аңаа бодаарга, ында онза чүве-даа чок ышкаш сагындырар. Ынчалзадаа бүдүрүлгенин ёзулуг эдлерининң бүдүжү оон илереп турар. Камналганың үлегер-чижээн даш казып турар черниң ажылчыннары база-ла көргүзүп турар, оон мастери Василий Балзан.

Ынчалза-даа амдыызында бүгү-ле бригадаларны ындыг деп чугаалап болбас. Аңаа бирги эдлчегде удуртукчулар, агитаторлар камналгалыг чорук дээш демисежир болза чогуур турган ийик. Ынчалзажок эптизе бүгү чүүлдер чүгле шала кыдынгаш, соксап турар. Девискээрни аштаан аттыг болуп каан, ынчалза-даа тонна-тонна цемент көдүгүс чадагай черде чытпышаан.

Абакандан эккелген түүйбу — 12 көп. өртектиг. Ол дээрге бүүн хлеб-биле дөмей-дир! Чаагай чыттыг, тударга кингирткейнип турар, чаа быжырган хлебти садып алган кижи, камины кончуг савазынче суп алыр, а оон соонда чемненирде демги хлебти столдуң ортузунга хүндүлүү-биле эккеп салыптар ышкажыгай. «Бүдүн хлебти черже октатпас-ла болгай, а бо түүйбуну октап турарлар ышкажыы!»—деп, Гриша чүрээ саргып бодап келген.

Тудугжуларның тараачыннар-биле дөмейлежир чүвези чок кылдыр сагындырар. Оларның ажылы капсырлашпас, ынчалзажок оларда ниити чүве—оларның кайызы-даа күш-ажылын салып турары болур, а ол дээрге тудуг материалдарынга-даа, хлебке-даа бир дөмей хемчээкчи-дир. Ынчаарга октаттынган тудуг материалдарының ортээн октаттынган хлебтер санынче база шилчидип болур-дур. Ынчаар бодап кээрге Гришанын каректары ширинн апаар. Ол участок-биле оожум, арай-ла хайгаараан шинчилиг чоруптар. Оон доктаап туруптар. Демдеглел дептеринге дүргени кончуг бижий бээр: «Оолдарны чыыр... Дашчыларның бригадири Михаил Сарыглар-биле чугаалажыр...»

Кол диспетчер Михаил Леонтьевични бир-ле катап шүүмүчүлээр ужурга таварышкан. Суг хөлбээнге ажылдаары-биле чоруткан он беш кижи әдээн каш шактарда ажыл чок турганынын соонда, дедир четкилеп келген. Оларга кылыр ажылды айлап бербээн: баштай насосту эккеп бергеш, сугну үндүр сордурар ужурлуг турган, а машинаны диспетчер чорудуп бербээн. Чүге ындыг болганыл? «Хидекиль (суг хөлбээнин талазы-биле участок начальныгы ол) чагыг бербээн, ынчангаш мен базала бербедим»—деп. М. Л. Гаскин тайылбырлаан.

«Харыысалга чок, а чамдыкта чүвени херекке албас чоруктуң уламындан бистер чеже чүвени чидирип турар-дыр бис, көрүпер даан!—деп, соолүүде Махлиновский комсомол комитединин секретары А. Ширяевке чугаалаан.—Ёзу барымдаалаар чүве болза, Гаскиннин: «мендээ чагыг бербээн, ынчангаш мен бербедим» деп турары шын болгай. Ынчалзажок чангыс ажылдакчы багай чорукту кылып, үүпкан болза, ынчаарга... Харын бүгүде оон качыгдаар апаар чүве бе, ынчаш? Суг хөлбээнге машина болгаш кран херек дээрзин диспетчер билир турган-на болгай. Ол кымны кезедип турары ол?»

Кежээзинде Гриша А. Ширяевбиле база катап ужуражы берген. Радиодан дамчыдылга дугайын дыңнаан, Михаил Леонтьевич алгырып, Махлиновкийге холчок хорадап турган болган.

Дараазында әртен тудуг әргелелинче кирер әжик аксынга ужуражы бергеннер. Әртен кежээден мерген деп үлустуң чугаалаары таварылга эвес турган болбайн ааң. Михаил Леонтьевич дүүн изингленип, ажыныкаш, оон соонда шүүмүчүлел чөптүг болгаш принципиалдыг дээрзинге чөпшээрешкени ол боор. Комсомол штабының начальныгы-биле ол найыралдыг болгаш эгенген аяннаг мендилешкен. А Гриша кол диспетчерниң ол байдалын эскерип каап, ак-кара чокка, шын сеткилп-биле оон айтырган:

«Бистиң канчап шын эвес чүвел, Михаил Леонтьевич?» «Ийет, силернии шын харын, чөпшээрежип тур мен—дээш, Гаскин чөдүргүлээн. — Саазын, ёзу барымдаалаар чорукту мен чугула кылдыр көрүпкен-дир мен...»

...Ак-Довуракты ажыл хүнү хайнышкынныг эртип турар. Бергелерге, сагыш човашкынарынга, өөрүшкүлерге, чамдыкта харын чедимче чок чоруктарга-даа ол хүн артип турар. Комсомол комитединин бичии өөрээлинден кажан-даа кижи үзүктелбес. Аныяктар боттарын дуурендип турар бүгү-ле айтырыгларны анда кээп тургузуп турар. Хүн бүрүде үндүргеш, әргелелдин стендаларынга азып турар «чанныктар», «медээлер» тудугнуң байдалын тодаргай көргүзүп турар. Чүрттүн берген хуусааларында ажылды күүседири дээш демисеелди шүптүзү чорудуп турар.

И. КОЗЛОВА.

(№ 13 «Агитатор» деп журналындан).

Курск дээрбээнге тулчуушкуннуң 20 чыл болурунга

ЧУРУКТА: Воронеж фронтузунуң командылаачызы армия генералы Н. Ф. Ватутин (аданмы ортузунда) болгаш фронтунуң Шериг чевүлелиниң кежигүнү Н. С. Хрущев хайгаарал черинде турлар.

Бо чурукту СЭТА-ның шериг корреспондентизи чораан И. Озерский тырттырган.

ЭКИ ОРУКТАР ДЭЭШ

(Автомобиль транспортунуң болгаш чазаглыг оруктар әргелелиниң ажылдакчыларының партийжи-ажыл-агыйжы активиниң хуралы)

Автомобиль транспортунуң болгаш чазаглыг оруктарның әргелелиниң ажылдакчыларының партийжи-ажыл-агыйжы активиниң Кызылга июнь 27-де болуп арткен хуралынга Тыва АССР-ниң автомобиль транспортунуң болгаш чазаглыг оруктарның әргелелиниң начальныгы эш И. Степановтуң оруктарның капитал тудуунуң болгаш септелгезиниң чартык чыл планының күүседедиинин дугайында илеткелин дыннап чугаалашканнар.

1963 чылдың баштайгы чартында Тываның орук организацияларының коллективтери орук тудуунун болгаш капитал база аар-саар септелгелериниң талазы-биле улус ажыл-агыйынын планында көрдүнген ажылдарны күүседир талазы-биле әлээн ажылдарны кылганнар. Бо чылын орук ажылдакчылары «Суг-Хөл» совхозтуң чанында Хемчикти кежилдир көвүргүнү кылып, ажыглаалга киирген, тудугжунун хүнүнге таварыштыр Кызыл хоорай чанында Улуг-Хемни кежилдир көвүргүнүн ол-бо талаларында көвүргүге улашкан чал оруктарны доозар чеде бергеннер. Республиканың улус ажыл-агыйынын хөгжүлдезинге улуг ужур-дузалыг оруктарны тудар, оларның капитал септелгезин чорудар, оларны үргүлчү эки тургузар дээш кызымаккай ажылдап турар кадржаан мурнакчы орук ажылдакчыларының хүрээлеңи республикада өзүп турар. Ындыгларга орук-тудуг әргелелиниң механизаторлары — № 1030 орук участогунуң экскаваторидиги И. Желтухин, машинистизи И. Рязанов, скреперчи машинистери А. Кабан, Д. Турчанов, бульдозеристизи Д. Монгуш, № 1029 орук участогунуң машинист бульдозеристизи Бубурчанов, № 589 орук участогунуң бульдозеристизи Н. Чечулин болгаш оон-даа өскелер хамаарыжыр.

Ындыг-даа болза, республиканың орук ажылдакчылары чеди чылдың бешки чылының бирги чартында орук тударынын, оон капитал болгаш аар-саар септелгелериниң планын күүседеттээннер. Былган ажылдарның бот-үнезин улуг. Ол-ла хиреэзинде ажыл-төлевириниң фондузун ажыр чарыгдаар чорукту болдурган.

Орук-тудуг әргелели (начальныгы эш Б. Жигалов) чартык чылда 8 км орук тудар тургаш, 10,7 км орукту кылган, ындыг-даа болза 29 км орукту септеэр тургаш, чүгле 9,6 км орукту септеэн. Ынчангаш әргелел орук тударының болгаш септеэрининң чартык чылда планын ниитизи-биле 90,7 хуу күүсеткен. Былган ажылдарның шынары кончуг багай. Чижээ, Чадаана хоорайбиле Хорум-Даг аразында 4 км орукту бүрүн кылгаш дужаарын безин күүсетпээнин айтырга-ла четчир.

Орук-тудуг әргелелиниң чартык чылда кылган ажылының хемчээ әвээш, шынары багай болган. Оон кол чылдагааны болза чыл планын күүседиринге белеткел ажылдарын багай кылганында, орук ажылдакчыларының ортузунга социалистиг чарыштың дээди хевири болур коммунистиг күш-ажылдын бригадазы болгаш шалыпчызы деп бедик атты чедип алыры дээш демисеелди безин организаставаан.

Орук ажылдакчыларының ортузунга кижизидилге ажыгының кошкаандан күш-ажылдын сагыга-чуруму багай. Ажылчыннарның чурттагга-амыдырал талазы-биле негелдеринин четпес хандырып, оларның эки ажылдаарынга таарымчалыг байдалдарны четпес тургузуп турарындан кадрларның ажылдан үнер, кирери хөй болуп келген. Бо чылдагаанарның ужурунан чартык чылда 60 мүн рубльдиң ажылын орук-тудуг әргелели чедир кылбаан.

Тываның орук ажылдакчыларының чартык чыл планын күүсеттээнининң база бир кол чылдагааны болза, Орук-тудуг әргелелиниң удуртукчулары, инженер-техниктиг ажылдакчылары тудуг ажылын эмин әртир хөй объектилерге быдаратканында дээрзин хурал демдеглээн.

Автомобиль транспортунуң болгаш чазаглыг оруктарның әргелелинде база орук-тудуг әргелелиниң коллективтеринде партия, профавилел организациялары ажылчыннар ортузунга организакчы, тайылбырмассалыг ажылды кончуг багай чорудуп турар. Бо әргелелдерниң удуртукчулары әштер Степанов, Жигалев ынчалгыре ээлдек эвес, бюрократтыг ёзу-биле ажылдан турарын хуралга санаа берген чамдык тускай әртемниглер шынгыы шүүмүчүлээннер.

Орук-тудуг әргелелиниң районнар аразында орук кылып турар бригадаларында кижизидилге ажылын кым-даа чорутпайн турар. Былган ажылдарның түңнелдерин айлап, кварталдап үндүрүп, бүдүрүлге хуралынга чугаалажып, көргүзүг самбыразынга аспайн турар. Хаша солуун, дайынчы хуудусту, «Крокодильди» әргелелде-даа, түс-түс отрядтарда-даа үндүрбейн турар. Техниктиг өөредилгени кайда-даа организаставаан. Районнар аразында орук кылып чоруур отрядтарның ажылчыннарынга ойнаар хереселдерни, номнарны багай хандырып турар.

Республикада көдээ оруктарнын тудуу болгаш септелгези база багай чоруп келген. Орук ажыл-агыйынын талазы-биле улус ажыл-агыйынын планын ёзугаар түс-түс районнар бо чылын улуг ажылдарны кылыр турган. Ындыг-даа болза районнарның партия, совет организациялэрлэры түс черге ажык-дузалыг көдээ оруктарны тудар, септеэр талазы-биле онаалдаларны күүседирии үзүп турар. Чижээ, чартык чылда Бии-Хем район 28,9 мүн рубльдиң орук тудуун кылыр турган, чүгле 800 рубльдиин кылган, Барыын-Хемчик 21,4 мүн рубльден чүгле 2,4 мүн рубльди чарыгдаан. Орук кылырының чартык чыл планын Улуг-Хем район— 15 хуу, Танды район—13 хуу күүсеткен. Өске районнар отчедун безин мынчага чедир бербээн.

Көдээнин оруктарын бо чылдың дүүдүн сөөртүүнге белеткээр талазы-биле социалистиг чарышты калбартыр дугайында әгелекчи чорукту Чөөн-Хемчик райкүүском тодунга алгаш кыйгырыг үндүрген хирезинде, ол ажыызы боду организас чок әгелээш, орук септелгезин районда багай чорудуп турар. Чартык чыл планын ол чүгле 36 хуу күүсеткен.

Тываның орук ажылдакчылары чеди чылдың бешки чылының башгайгы чартында чоруткан ажылының түңнелин чугаалажып көргеш, четпестерни чайладырының аргаларын тып, оруктар тударының болгаш септээринин чыл планын хуусаа бетинде күүседир деп бедик хүлээгеп алгаш, ажылдан кирипкеннер. Оларның бүгү чуртка, бистин республикага улуг үжур-дузалыг ол ажылынга чер-черниң партия, совет, өске хөй-ниити организациялары бүгү таланың дузаламчызын көргүзери негеттинип турар.

О. ШИРАП.

АГИТАТОР ШӨЛДЕРДЕ

«Кызыл тук» көдээ ажыл-агый артели бо чылын малга бөдүүн чем белеткээринче онза сагыш салган. Чүгле сигенин 1900 тонналы белеткээри көрдүнген. Ол соругланы күүседириинче бүгү колхозчуларны организастаарынче, сигенчи звеноларның турлагларынга партияның агитас-массалыг ажылын күштелдиреринче колхозта партия организациязы бүгү күжүн бо хүннерде мөөнүзээн.

Ийи неделя бурунгаар партия бюрозунуң кежигүннери сигеи кезилдезининң бүгү дургузунда чорудар агитас-массалыг ажылдарның планын чугаалажып көрген болгаш сигеи шөлдериие ажылдаар агитаторларның составын бадылаан.

Ол план ёзугаар ажыл-агыйда бүдүрүлгенин мурнакчылары, коммунистерни сигенчилерниң ортузунга солуп момчулгазын, лекция, бесседаларны үргүлчү чорудар кылдыр бижыглаан, оларга тускай семинарны эртирген. Улуг-Ажыкта сигенчи звеноларын аразында социалистиг чарыштың дээди хевири болур коммунистиг күш-ажылдын бригадазы болгаш шалыпчызы деп бедик атты чедип алыры дээш демисеелди безин организаставаан.

Орук ажылдакчыларының ортузунга кижизидилге ажыгының кошкаандан күш-ажылдын сагыга-чуруму багай. Ажылчыннарның чурттагга-амыдырал талазы-биле негелдеринин четпес хандырып, оларның эки ажылдаарынга таарымчалыг байдалдарны четпес тургузуп турарындан кадрларның ажылдан үнер, кирери хөй болуп келген. Бо чылдагаанарның ужурунан чартык чылда 60 мүн рубльдиң ажылын орук-тудуг әргелели чедир кылбаан.

Тываның орук ажылдакчыларының чартык чыл планын күүсеттээнининң база бир кол чылдагааны болза, Орук-тудуг әргелелиниң удуртукчулары, инженер-техниктиг ажылдакчылары тудуг ажылын эмин әртир хөй объектилерге быдаратканында дээрзин хурал демдеглээн.

Автомобиль транспортунуң болгаш чазаглыг оруктарның әргелелинде база орук-тудуг әргелелиниң коллективтеринде партия, профавилел организациялары ажылчыннар ортузунга организакчы, тайылбырмассалыг ажылды кончуг багай чорудуп турар. Бо әргелелдерниң удуртукчулары әштер Степанов, Жигалев ынчалгыре ээлдек эвес, бюрократтыг ёзу-биле ажылдан турарын хуралга санаа берген чамдык тускай әртемниглер шынгыы шүүмүчүлээннер.

Орук-тудуг әргелелиниң районнар аразында орук кылып турар бригадаларында кижизидилге ажылын кым-даа чорутпайн турар. Былган ажылдарның түңнелдерин айлап, кварталдап үндүрүп, бүдүрүлге хуралынга чугаалажып, көргүзүг самбыразынга аспайн турар. Хаша солуун, дайынчы хуудусту, «Крокодильди» әргелелде-даа, түс-түс отрядтарда-даа үндүрбейн турар. Техниктиг өөредилгени кайда-даа организаставаан. Районнар аразында орук кылып чоруур отрядтарның ажылчыннарынга ойнаар хереселдерни, номнарны багай хандырып турар.

Республикада көдээ оруктарнын тудуу болгаш септелгези база багай чоруп келген. Орук ажыл-агыйынын талазы-биле улус ажыл-агыйынын планын ёзугаар түс-түс районнар бо чылын улуг ажылдарны кылыр турган. Ындыг-даа болза районнарның партия, совет организациялэрлэры түс черге ажык-дузалыг көдээ оруктарны тудар, септеэр талазы-биле онаалдаларны күүседирии үзүп турар. Чижээ, чартык чылда Бии-Хем район 28,9 мүн рубльдиң орук тудуун кылыр турган, чүгле 800 рубльдиин кылган, Барыын-Хемчик 21,4 мүн рубльден чүгле 2,4 мүн рубльди чарыгдаан. Орук кылырының чартык чыл планын Улуг-Хем район— 15 хуу, Танды район—13 хуу күүсеткен. Өске районнар отчедун безин мынчага чедир бербээн.

Көдээнин оруктарын бо чылдың дүүдүн сөөртүүнге белеткээр талазы-биле социалистиг чарышты калбартыр дугайында эгелекчи чорукту Чөөн-Хемчик райкүүском тодунга алгаш кыйгырыг үндүрген хирезинде, ол ажыызы боду организас чок эгелээш, орук септелгезин районда багай чорудуп турар. Чартык чыл планын ол чүгле 36 хуу күүсеткен.

Тываның орук ажылдакчылары чеди чылдың бешки чылының башгайгы чартында чоруткан ажылының түңнелин чугаалажып көргеш, четпестерни чайладырының аргаларын тып, оруктар тударының болгаш септээринин чыл планын хуусаа бетинде күүседир деп бедик хүлээгеп алгаш, ажылдан кирипкеннер. Оларның бүгү чуртка, бистин республикага улуг үжур-дузалыг ол ажылынга чер-черниң партия, совет, өске хөй-ниити организациялары бүгү таланың дузаламчызын көргүзери негеттинип турар.

О. ШИРАП.

АГИТАТОР ШӨЛДЕРДЕ

«Кызыл тук» көдээ ажыл-агый артели бо чылын малга бөдүүн чем белеткээринче онза сагыш салган. Чүгле сигенин 1900 тонналы белеткээри көрдүнген. Ол соругланы күүседириинче бүгү колхозчуларны организастаарынче, сигенчи звеноларның турлагларынга партияның агитас-массалыг ажылын күштелдиреринче колхозта партия организациязы бүгү күжүн бо хүннерде мөөнүзээн.

Ийи неделя бурунгаар партия бюрозунуң кежигүннери сигеи кезилдезининң бүгү дургузунда чорудар агитас-массалыг ажылдарның планын чугаалажып көрген болгаш сигеи шөлдериие ажылдаар агитаторларның составын бадылаан.

Ол план ёзугаар ажыл-агыйда бүдүрүлгенин мурнакчылары, коммунистерни сигенчилерниң ортузунга солуп момчулгазын, лекция, бесседаларны үргүлчү чорудар кылдыр бижыглаан, оларга тускай семинарны эртирген. Улуг-Ажыкта сигенчи звеноларын аразында социалистиг чарышты калбартыры чугула дээрзин бис мурнунда дуржулгадан эки билир бис. Ындыг соругла-биле партия организациязы сигеи кезилдезининң үезинде социалистиг чарыштың иегелделерин болгаш материалдыг сонуургалдың талазы-биле хемчеглерни чогаадып кылган. План болгаш үлуг норма күүседедээн дээш тускай акша шаңналдарын тургускан. Чижээ, бир эвес трактор-биле сигеи кезер агрегат нормазын 100—110 хуу чедир күүседир болза 30 көпеекти, 110 — 125 хуу чедир күүседиикеиде—50 көпеекти, 125—150 хуу чедиргеии дээш—75 көпеекти немей төлеп бээр. Аът-биле сигеи кестирип турараарга: 100 — 110 хуу чедир—40 көпеек, 110—125 хуу чедиргеии дээш—60 көпеек, 125—150 хуу дээш—80 көпеек немей төлээр.

Оон-биле чергелештир звенолараразында чарыштың түңнелин он хонуктап үндүрүп турар кылдыр шиитпираэн. Ол үеиин дургузумда бирги черни чаалап алган звенога 20 рубльдиң шаңналын болгаш шилчиир выпелэди тыпсыр, а онаалгазын күүседип шыдапкан звенога — 15 рубль шаңналды доктаатка. Эдлчегде нормазындан ажыг болган сараатгаттынган центнер бүргүү дээш 10 көпеектээр шаңнал база бар.

Ол бүгү сигенчилериң болгаш механизаторларның сонуургалын улгаттырып, колхозка мал чемии хөйүү белеткеп алырынга улуг дузаны чедирери чугаажок.

М. ГРАХОВ.

Каа-Хем районда «Кызыл тук» колхозтуң парторгу.

Сыдаа Ююндуп баштаан дашчылар звеноузунда үш кижи амыдап турар. Олар Ак-Довуракты улуг тудуунда мурнакчыларның одуруунда.

ЧУРУКТА: (бетинде)—С. Ююндуп болгаш Б. Монгуш олар фабрика тудуунда даш салып турлар.

Фото В. ЛУТКОВТУУ.

Алган хүлээлгени чогуур хуусаазында күүседир

Тыва автотрестиң партия-ажылагый активиниң хуралыга бо чылдың бирги чартында автотрестиң ажылының түннелин болгаш ийиги чартында бүдүрүлге планын күүседириниң сорулгаларының дугайын чугаалажып көрген. СЭКП ТК-ның июнь Пленумунуң шиитпирлеринге сорук кирген республиканың транспортулары күш-ажылчы чеднишкиннерни чедип алган дээрзиниң дугайында трестиң эргелекчизиниң хүлээлгезин күүседип турар, кол инженер эш К. Бакеев бодунуң илеткелинге демдеглээн. Трест чылдың бирги чартында бүдүрүлге планын сөөртүлгени тонна-километр талазы-биле 101,9, чүк сөөртүр такси талазы-биле 120,6, чиик такси талазы-биле чүс хуу күүсеткен. Минусинск АТК-зы сөөртүлгениң бүдүрүлге планын тонна база тонна-километр талазы-биле ажыр күүседипкен. Кову-Аксының автоажыл-агыйы, бирги чүк АТК-зы база Кызыл-Мажалык АТБ-зы болгаш ийиги чүк АТК-зы тонна-километрге шилчидерге сөөртүлге планын ажырган.

Автомашиналарның сеттелге планын бүгү автоажыл-агыйлар бүрүн күүсеткен, янчалза-даа автобустарның, чиик машиналарның сеттелгезин ыракта күүсетпээн дээрзин активдемдеглээн. Сеттеттинген 154 шимчедикчилериң 77-зин трест автоажыл-агыйларга, колхозтарга, совхозтарга тывыскан. Чылдың бирги чартында рационализатор саналдарны тып киирериңе 58 кижи киришкен. 63 саналдарның 56-зы хүлээп алдынган болгаш 52-зи шүүт бүдүрүлгеде неперетгинген. Эрткен чылга деңнээрге бо талазы-биле ажыл экижээн.

Республикада автомобиль транспортунуң ажылында байлак дурзулга чыглынган, планны чедишкиннинг күүседиринге таарымчалыг байдалдар тургустунган, чолаачыларның, сеттекчилерниң күш-ажылын аки организастап шыдаар кадрлар бар дээрзин илеткелчи болгаш санал берген эштер демдеглээн. Коммунистиг күш-ажыл дээш чарышта 842 кижи, оон иштинде чолаачылар—620.

Чөвүдел хуралга четпестерни база демдеглээн. Ушкү чүк автотранспорт ажыл-агыйы (начальниги эш Книгин, кол инженери эш Бобец, парторганизация секретары эш Боровков), «Сельхозтранстын» Шагаан-Арыг автоажыл-агыйы (начальниги эш Лубышев, кол инженери Мышанский, парторганизация секретары эш Кононков) база Чадаананың автоажыл-агыйы тонна-километр талазы-биле чүк сөөртүлгезиниң чартык чыыда планын күүсетпээннер. Автоажыл-агыйларның ажылының анализи чүнү көргүзүп турарыл дизе, эки ажылдан болур аргалар бар турбуже, оларның чамдыктары планын күүсетпээн. Кызылдың пассажирлер АТК-зы. Шагаан-Арыгның автотранспорт ажыл-агыйы пассажирлер сөөртүрүнүң планын база күүседип шыдаваан.

Автомобиль транспортунуң шугумунга озал-ондак болгулап турарын хурал демдеглээн.

Чолаачыларның харыысалгазын бедидериниң дугайында чугаалар болгулаан. Чолаачы Шепелев бодунуң салгаа-багы-биле 5 хааржак апельсинни сөөртүп чораан, соокка донуруп баксыраткан. Симоновтуң чүгүнден 16 шил арага шүүт чок болган. Чолаачы Киняевтен 3 тонна 173 кг нефть продуктулары тудаан. Бо чүүдер аная таварылга эвес, ону сөөртүп чораан чолаачылардан шүүт хамаарылгалыг болган дээрзин хыналда илереткен.

Чүгүнү чүдүрерде болгаш дужүрерде автомашиналарны хей тургузар чорук ам-даа бар. Мал семиртир «Сукпак» совхоз чүктү чогуур үезинде хандырып бербейн турганындан Минусинск АТК-зының Бирги чүк АТК-зының автомашина чолаачыларының № 1 колонназының коммунистиг күш-ажыл бригадазының бригадири эш **Р. Захаров** партия-ажыл-агый активинин хуралынга бодунуң саналын бербишаан, дүжүт ажаалдазынга дузалажыры, күргүнеге дужаагаш тараанны сөөртүрү-биле холбаштыр оон бригадазы социалистиг хүлээлгени алган дээрзиниң дугайында дыңнаткан.

Баа-Хем районнуң «Коммунизмче орук» колхозу бо чылын байлак дүжүтү остурген. Ону ажаал алырынга дузалажырының ажылы хайныышкынныг болур. Захаровтуң коммунистиг күш-ажыл бригадазының кежигүннериниң 4 чыл дургузунда улаштыр дүжүт ажаал алышкынынга ажылдап келген, боттарында бар аргаларны санап көргеш, күүседири-биле мындыг чүүлдерни хүлээлгезинде киирген: чолаачы бүрүзү автомашина-биле ногаан массаны кестирип турар шөлден силос оңгарларынга чедир 150 тонна ногаан массаны, комбайннардан шаңнарже ажаап алышкын үезинде 300 тонна, тараа хүлээп алыр пунктуларга 100 тонна тарааны, бригада иниткизи-биле шүүтү 4 мүң тонна силос массазын, комбайннардан 6 мүң тонна, күргүнеге дужаар тарааны 2 мүң тоннаны сөөртүп чедирер.

Ажаал алышкынның үезинин дургузунда бригада кыбар, чаар материалларны нормазынга удур 5 хуу камнап алыр, күш-ажылдың бүдүрүкчүлүүн планынга удур 20 хуу бедидер, бижиттинген тонна бүргүзүнге ажылдап кылышкынны 30—35 хуу көвүдедир деп хүлээлгеде айыткан.

Дүжүт ажаал алышкынының үезинде автомашиналарның соксаал чок ажылдаарын чолаачылар хандырар болгаш комбайннардан тарааны дүжүрүп алырын саздадып болбас. Бригаданың кежигүннериниң бедик организастыг ажылын хандырарын, автомашиналарның ажаалдазын кончуг эки техниктиг байдалга тургузарын, колхозтуң хей-нинги амыдыралынга идепкейлиг киржирини чедип алыр...

Ам хамык ужур хүлээлгени херек кырынга күүседиринде. Бо хүлээлгени партия-ажыл-агый активинин хуралынга чүүлдүгүнүп көрген болгаш деткээн.

Ушкү, дөртку кварталдарның планнарын чедишкинниг күүседир дээш автомобиль транспортунуң ажылдакчыларының мурнунда улуг болгаш харыысалгалыг сорулгалар салдынган. Чеди чылдың бешки чылының планын күүседиринге автотранспортчулар боттарының салыышкынын киирбишаан, бүгү көргүзүглер талазы-биле онаалдаларын чедишкинниг күүседир деп, актив хуралы шиитпирлээп.

К. КУНДУП,
«Шынның» тускай корреспондентизин.

Тес-Хем районнуң «Чодураа» колхозунуң трактористи Онаштай Суваң бо-дыр. ДТ-54 трактторга ажылдап турда, ол дыка мергежээн. Чайгы чер андырылгазының үезинде ол бүдүн чартын норманы күүседип, ажылды эки шынарлыг кылганы-биле өске өөрүмден ылгалып турган. Оон эдилеп турары трактор үрелиишкиннерге белен-не таварышпайн турар. Ынчангаш чодураачылар бодунуң тракторизинге чоргаарланып турарлар.

Фото П. ДОРИННИЙ.

ДАЛАЖЫП КӨРҮҢЕР

Чөөн-Хемчик районнуң «Тыва» совхозунуң дирекциязы болгаш партия, профзавилел организациялары дүжүт ажаал алышкынының техниказын септээр ажылды мынчага чедир организастап эгелевейн турар.

Совхозтуң ажаал алышкын техниказының кадагалын болгаш септелгезин сонуургал көөрү-биле техника турар херим иштинче кире бердивис. Онда үй-балай, ажыл-агыйжы эвес чорук бистин караавыска дораан-на көстү берген: девискээрде үрелик комбайннар, тракторлар болгаш өске-даа машиналар тургулаан. Сеттелге чорудар мастерскаяның ишти ажок хирлиг.

Эдилелде машиналарны тургузар тускай чер чок. Ынчангаш автомашиналарны чамдык чолаачылар хуузунда ажылынга ажыглап, харын-даа оон-биле арагалап чоруп турар фактылар бар. Ылангыя совхозтуң улуг инженери эш Молотилькин механик-биле кады чиик машинага эзирик чоруп тургаш, автоинспекторга туттурган. Бир лесовозту чолаачы эш Волков хуузунда ажылынга ажыглап турар.

Совхозта бо чылын ажылдаза чогуур 20 комбайн бар. Оон иштинде 10 комбайн чаа, а эрги он комбайнарның чангызы-даа сепгелгеге кирбээн. 9 лафеттиг жатказларны ам-даа сепгевээн.

Совхозтуң удуртукчулары эштер Юртаев, Куулар, Молотилькин олар дүжүт ажаал алышкынының техниказының сепгелгезинче далажып көрүңер!

К. КЫЗЫЛ-ООЛ.

Ажыл-ишке үлегерлиг

«Найырал» совхозтуң ажылчыны Ховалыг Нурсат Чаа-Хөл рабкоопка чыл бүрү оттудар ыяш белеткеп келген. Бо чылын 2000 кубометрни белеткээрин дугурушкан, оон звенозунда 6 кижи.

Апрельден эгелээш ол звено 1500 кубометрни белеткеп тургускан. Арткан 500 кубометрни чоокку үеде доозкаш, хүлээлгеден элээн ажыр белеткээринге звено соруктуг ажылдап турар. Кара-Сугнуң сыннарында бадды, хирээнин даажы дангаар эртенден орай кежээге чедир улажып турар.

Звенонуң ол бүгү чеднишкиннери ажыл-иштиң организастыын, оларның кижи бүрүзүнүң кызыгаа, чангыс эп-сеткилдиин илередип турар. Түлүш Маннай-оол, Ховалыг Кызыл-оол, Нурсат Кан-оол ышкаш мергежилиг, ажылдың бүрүнгүрү, эки шынары дээш чүткүлдүг эштерни демдеглээри чөптүг.

Ш. ДҮВЕНДЕЙ

Арын-нүүр чок Калин

Совет иитилел социалистиг өг-бүлениң төлептиг чуртталгазы, нечаштарны коммунистиг ёзуга кижизидери дээш демисежип келген болгаш демисежип турар. Өг-бүлениң найыралын быжыглаары совет хамаатыг бүрүзүнүң ыдыктыг хүдээлгезин болур. Ындыг турбуже, ол ыдыктыг хүлээлгени күүсетпес, социалистиг өг-бүленин негелделерин үреп чоруур ий-чангыс кижилер ам-даа бар. Өвүр районнуң «Кызыл тув» колхозунда Сат Калин дээрзи төлеп чок ажы-чаңны көргүзүп, өг-бүлезин хүндүлевейн, куду көрүп, сөөлгү үеде шуут каггап.

1956 чылда школага өөренип турган Ооржак Серин дээр уругну Калин оорттан үндүртүп алган, оон-биле өг-бүле тудуп, чангыс черге ажылдай берген. Ындыг-даа болза, каш чылдар эртип чорда, өг-бүле талазы-биле ол будулуп сандараан. Бир эвес аныяк кыс будулгаазының ашакка барбайн, өөредилгезин үргүлүлээн болза, кандыг-даа эртем-билигни чедип ап болур турган. Бирээ өг-бүлени ол туткан төлээде, бодун, кадайын, уруг-дарыын кижизидер дутайында онза сагыш салыр ужуралыг турган. Ындыг-даа болза, ажы-төлүнге кээрлеп чок ада ол хүлээлгени шуут уткан.

Ийи чыл эртип чорда, Саттың чаңна эвес чаңы, «чеэн-хөлзы» көстүп эгелээн. Өг-бүлезинн культурлуг ёзуйбиле тоол көрбээн болгаш өг-бүлениң чурумунга канчап-даа таарымча чок чоруктарны кылган. Чүл дизе, кадайы эвес өске бир кижи-биле ургулуу харылзаа тудуп туруп бергении кожа-хелбээ чурттакчылар билген.

Көдээ Совет моон мурнунда Калининн херээн тускай чугаалажып көргеш, ону кадайы Серин-биле катап олурушпуруп каан турду. Ындыг-даа болза, өг-бүлениң чурумун ол сагыш шыдаваан болгаш база катап хоойлу дурумнуң каржы үрекчизи апарган. Ийи уругну кадайын ол үндүр сывырыпкаш, оон өске кадайны алганы ол. Херээжен кижини оң үндүр-кимр сывырттап, оон туразында аажылап турары совет хоойлу дурумге канчап-даа дүүшпес.

Оон үндүр сывырыпкан кадайы чаш уругларын эдерттип алгаш, суув-нун кудумчуларында таварышкан-на бажыңнарга улчуп, хилиичектенип чоруп турарын чурттакчылар бо-да чугаалажы берген турар.

Сат Калин үүгле өг-бүле талазыбиле будулган эвес, харын иниткизи ажыл-агыйынга каржа-когарадыы чедирип, самчыгдакчы чоруктуу кылган. 1955 чылда колхоз баштаар чер бир чартык чыл дургузунда бухгалтерлер болгаш санакчылар белеткээр курска ону өөредип алган. Калин өөредилгезин доозкаш, колхозунга кассирлеп ажылдап турган үезинде, акша документилерин ажегээр эскертип, эде кылын тургаш, акша-хөреңгини ажыт-чажыды-биле самчыгдааны илерээн. Баштаар чер оон төлеп чок, карак ажыттаар чоруун эскерип билгеш, ону ажылынган үндүрген, тудагдаан 238 рубльди төлеттирген.

Каш айлар эрткен соонда, Калин колхозтуң 300 баш хөюн ажаар хойжуу апарган. Удаваанда од 18 хураганны өлүргеш, чажырыпкан турганын истеп-хынаар органнар илереткен болгаш суд ону 2 чылга шенелдеге шиитккен. Артель баштаар чер хураганнарны оон төлеттирбишаан, Калинин хой ажылынган үндүрген. Оон соонда тудуг участогунун ажылынга киргеш, ажыл аъттарын таныш-көрүштеринге мундуруп, манзыларны кижилерге садып туруп бээрге, баштаар чер ону ажылындан база үндүрер ужурга таварышкан.

Оон дараазында Калин райпонуң Хорумнуг-Ойда садынга ажылдаш, 5 айлар дургузунда 300 рубльди самчыгдаан соонда, ажылынган базала үндүртккен. Элээн үе эрткенде, күжүр Калин янзы-бүрү кажар арганы хереглеп, колхозтуң даргаларынга каш катап «бараалгап» турган, артель бухгалтеринде ажылдай бергенинден бээр үр болбаан. Колхоз баштаар чер чүүгү барымдалаш, Калининн харыысалгалыг ажылга хүлээп алганыл? Чаш ажы-төлүн хайыра чок көргени дээш ону судка киирер херек. Уругларының азыралын дурум ёзуглаар ана төлеттирер ужурлуг.

О. АНГЫР-ООЛ,
О. ЧАТПАР-ООЛ.
О. ЧӨНҮК.

Автобуска анаа эвес байдал

Республика төвү-биле кодээниң аразынга чон колдуунда-ла автобустар-биле харылзажып турар. Оонбиле кады кижилер дажыглап турар автобустарга эргежок чугула коруучурумну, таарымчалыг байдалды тургузары негеттинип турар. Манаа хамаарыштыр чамдык таварылгаларны көрээлинер.

Бо чылдың июнь 22-де Кызылдан Эрзинче бар чыткан № 58-18 автобуска шала удумзурап орган, автобус миттинге хенертен болган анаа эвес хөлээшкинден отту хонуп келдим. Артында олуттарда олурган кижилерже үш-дөрт хире билеттерни чолаачы кончуг дүрген каранайдыр дамчыдып тур. Удатпаанда биске үткүштүр, чоруп орган автомашина тура дүштү. Оон үнүп келген кижи—автоинспектор болду. Автобустарга олурган кижилерже чүгүрүп көргүлээш, чолаачыдан ол «шүпту корум-чурумнуг бе?» деп айтыргаш, чолаачының путёвказынга демдеглел кылып каапш, билеттерни хынавайн-даа чорүптү. Билеттер бербейн, акшаны болунга шингээдип чанчыккан кажар чолаачы билеттерни чоок черге белеткеп алгаш, хенертен автоинспекторга таварышкаш, дүвү-далаш-биле билеттер тарадып турганы янчалар эскертинмейн дүрген. Ол-ла автобуска Шуурмактан бичии ургуларны санаваска, 24 кижи олурган. Оларның чаңгызы-даа билет албаан.

Июнь 23-те Кызыл—Эрзин маршруттуг № 06—22 автобуска мен Самагалдайдан «Коммунизмче орук» колхозка чедир олурдум. Оон чолаачызының акша ап чанчыкканы өске хевирлиг болду. Оон билеттерни кижи бүрүзүнге бербейн, элээн каш кижилерге чаңгыс билет берип каар. Кым билеттиг, кымда билет чогу билдинмес.

Июнь 29-та Кызыл— Самагалдай маршруттуг № 54—19 автобус үш шак ажыг озалдап иеткен. Маршрут расписаниезин чүге сагывааның айтыраргa, чолаачы каш шакта үнери, келири мээң хереэм деп пассажирлерге каржы харыылаан.

Автобус маназр черге улус үр шыланчыг манап, кым күштүгүл, ол кижи олут тып ап шыдаар.

Ийи-чангыс чорук чораан ыяшлыг байдалга таваржып турда, хүн бүрү чоруп турар он-он рейстерге Кандыг хажыдыышкыннар турбас дээр.

К. ЧАМЗЫРЫН.

Крупская аттыг библиотекада

Суворов кудумчузу. Бо бичежек, доора кудумчуда ыяшлыг-ла онзаланчак эвес, чавыс бажын бар. Онда Кызыл хоорайның Крупская аттыг библиотеказы туруп турар.

Эки ажылы дээш, оон ат-сураа республикага калбарганын бистиң хей-хей номчукчуларывыс билир боор. Оон дугайын солуннарга база бижип тургулаан. Эки ажыл — хүндүлүг, эки кижи — макталдыг деп чугаалажып турар болгай бис, ынчаарга бо библиотеканың ажылында, оон ажылдакчыларының күзел-чүткүлүнде өскелерге үлегер болгу дег чүве чүл? Ол болза, чүнүң-даа мурнунда, библиотеканың номчукчулар-биле харылзаазының быжыглын турары болур. Ол харылзаа чаңгыс ай арга-биле эвес, а сайзырап, чаартының орар, хүн бүрүнүң ажыл практиказы-биле байлакшып турар, бистиң чуртта библиотека ажылының чаа-чаа депшилгелиг аргалары-биле тодаргайлаттыныр турар. Крупская аттыг библиотекада бир-ле солун ажыл немешкен, бир-ле чүвени бодап тыпкан турары таварылга эвес. Ынчангаш оларның ажылын база катап бижирип черле ажыктыг боор.

КАЗАЧКОВ ЫШКАШТАР КӨВҮДЕЗИН

Бо библиотекага ам база катап чордувус. Библиотеканың эргелекчизи Галина Алексеевна Нелюбинага баштадыр, оон өске-даа ажылдакчылары-биле үр-ле чугаалашкан бис.

— Библиотеканың номчукчузу кижи дээрге аная-ла бир номчукчу эвес, а номнуң тарадыкчызы, библиотеканың пропагандизи болур ужурлуг. Бис бо чугула сорулганы чедип аар дээш элээн оралдажып келдивис — деп, Галина Алексеевна чугаалады. Оон улаштыр-ла, библиотеканың эки номчукчуларының дугайында чугаа эгелээн.

Эки номчукчуларның бирээзинге — бир-ле дугаарында, республиканың даг-руда эргелелиниң ажылдакчызы коммунист Николай Петрович Казачковту адаглылар. Ол — библиотеканың доктаамал номчукчузу. Политиктиг, уран-чечен, техниктиг литератураларны, янзы-бүрү журналдарны болгаш солуннарны номчуурунга Николай Петрович дыка сонуургалдыг. Ылангыя даг ажылы, техниканың чаа чүүлдери оон ажылхереэзинге чаа-чаа билиглерни немеп турар.

«Николай Петрович — бистиң библиотеканың ажылдакчызы-биле дөмей-ле деп, ажылдакчылар чугаалап турдулар. Ол черле шын. Чыл бүрү-ле библиотеканың септелгезинге киржип ажылдап, номнарны делгеп салырына, лозунг, плакаттарны бижиринге ол идепкейлиг киржип турар. Ам библиотекада «Ада-иелер — силерге» деп бүлүң бар, ону эш Казачковтуң киржилгези-биле кылган. Анза номнарны, журналдардан болгаш солуннардан кезиндилерни ол чыып делгээн.

Эш Казачков — библиотека чөвүлелиниң кежигүнү. Бо хүлээлгезинге төлептиг болбушаан, ол Пушкин, Суворов болгаш Рабочая кудумчуларда элээн каш бажыңнарга барып, бо библиотеканың ажылының дугайын чурттакчыларга чугаалап берип, библиотека-биле сырый харылзашсын дээш оларны кыйгырып турган. Николай Петровичиниң ындыг организакчы, пропагандисчи ажылының түннелинде, библиотекага үжен ажыг чаа номчукчулар база немешкен.

Казачков ышкаштар көвүдезин дээш күзээр бис, чүге дээрге олар — библиотека ажылдакчызы-биле бир дөмей — кижилерни билиглер-биле чепсеглээриниң херээ дээш чүткүлдүг демиселчилер. Ол ышкаш, библиотеканың эң идепкейлиг номчукчуларынга Л. Селиванова, Ю. Лобачев, С. Фридрикова, М. Сарыг-оол олар хамаарыжыр.

ЧАА-ЧАА ХАНА ДЕЛГЕГЛЕРИ

— Хана делгеглерин, аргалыгла болза үр болбайн чаартып турар бис. Үе-үениң байдалы-биле таарышкан, чаа-чаа темаларга кылдынган делгеглер номчукчуларның номга хандыкшылын бедидеринге дузалаар — деп, библиотекарь Александра Антоновна Ковальскаяның чугаалаанынга кым каттышпас боор.

Ам библиотекада эң-не улуг болгаш кол делгегде СЭКП ТК-ның июнь Пленумунуң материалдарын көскү черде чыып делгээн. Пленумга эш Н. С. Хрущевтуң чугаазын, эш Л. Ф. Ильичевтуң илеткелин парлаан солуннарны база пленумга хамаарышкан өске-даа материалдарны оон номчукчу номчуп ап болур. Чоокта чаа библиотеканың ажылдакчылары «СЭКП ТК-ның июнь Пленуму — коммунистиг кижизидилге дугайында» деп беседаны номчулга залынга эрттирген. Оон соонда ындыг дөпчу болгаш бидингир беседаны № 2 поликлиникага, республиканың орук ажыл-агый эргелелиниге, № 9 школага эрттиргеннер.

«Номнар дугайында номнар» деп делгег — мында база бир чаа чүүл. Эртеминерниң дугүүрү — ном дугайында хей материалдар мында чыдынган. Бис номчулга залынга элээн каш өөреникчилер-биле ужуражы бердивис. № 9 школаның өөреникчизи Ваня Лыков ол делгегден «Лагерьге болгаш школага» деп номну шилип алды. «Ында чүнү бижээндир, Ваня, чугаалап көрем?» деп айтырдывыс. «Лагерьге-даа, школага-даа номчуур номнарның дашызы мында бар-дыр, допчу утказын база бижээн-дир» — деп, Ваня өөрүшкүлүг харылады.

Уруглар ол делгегден номнарны шилип алгаш, номчуй-ла бердилер. Ол аразында, оларны бис чуруккa тыртырып алдывыс. Оларны моон адаанда чуруктан көрүнер.

— Библиотеканың хана делгеглерин чүгле улус чанынга туруп алгаш номчуузун дээш эвес, харын ында делгеттинген номнарны бижидип алгаш номчуузун, ол солуннарның номерлерин номчукчу тып, көктеп алзын дээш соругга салып турар бис. Оон соонда ол темага беседа эрттирери чиик болур — деп, Галина Алексеевна чугаалады.

Бо даярге база бир солун аргадыр. Ону бистин республиканың өске-даа библиотекаларынга ажыглаары черле чугула.

ВЕРА КОНСТАНТИНОВНА — ХҮНДҮЛҮГ КИЖИ

Библиотеканың номчулгазының эргелекчиви Вера Константиновна Нечаеваны «Хүндүлүг кижи» деп чоргаарал-биле адап турарлар. Ол алты канчап чедип алганыл?

Ол, будулгулелерге, албан организацияларга болгаш школаларга баргаш, беседа эрттирерин, ону дамчыштыр чаа-чаа номчукчуларны хаара тударын практикалап турар. Сөөлгү үш айларда ол «СЭКП ТК-ның Пленумунга уткуштур». «Уран чүүл—чонга бараан болган», «Ном-биле ажылдаарының кол-кол аргалары», «Пионер организациязының төрүттүнген хүнү» деп беседаларны эрттирген. Оларның түннелдерин библиотека чөвүлелиниң хурал-ынга чугаалашкан.

Номчулга залынга кодуунда-ла студентилер болгаш үстүкү класстарның өөреникчилери кээп номчуттунар. Олар-биле Вера Константиновна быжыг харылзаалы тутkан. Ай санында-ла номчулга залынга кандыг ажылдар чоруттунганын ол номчукчуларынга дыннадып турар.

А. НУГУУРАК,
А. СОДУНАМ.

Өөредилгеде хаара туттунган

Тываның автотрезинин дарторганизациязы инженер-техниктиг ажылдакчыларны база албан хаакчыларны болгаш автоажыл-агыйларның удуртукчуларын политөөредилгеже, ниити билиг бээр школаларга база тускай өөредилге черлеринге эң-не калбаа-биле хаара тудар сорулганы эрткен өөредилге чылында бодунуң мурнунга салган.

Москванын автомобиль институдунуң тускай мергежил бедидер күрстарында эштер Антышев, Тугаржык, Ковалёв, Родин олар бот-өөредилгелиг өөренип турар. Ол ышкаш Красноярскининң политехниктиг институдунда 3, Абаканның политехниктиг техникумунда 4 кижи өөренип турар. Инженер-техниктиг ажылдакчылар автомобиль транспортунуң тодаргай экономиказын өөренир болгуже, а ниити билиниң деңнели куду ажылдакчылар агар-политика болгумуже хаара туттунган турган.

Коммунизм тургузарының улуг программазы —СЭКП-ниң программазын болгаш партияның XXII съездизиниң төөгүлүг шиитпирлерин болгумунуң дыннакчы бүрүзү хандыр билген турарынче партия организациязы болгаш пропагандистер кол кичээнгейни салган. Оң документилерни өөренирин республиканың автомобильчилериниң мурнунда салдынган сорулгалар-биле холбаштырган бис. Чүк сөөртүлгезинге шимчээр күштү чеп ажыглап, улуг чарыгдалдар болдурбас дээш, автомобиль транспортунуң ажылдаарының чаа, дешилгелиг аргаларын тодаргай экономика болгумуже өөренип эрткен. Мында хамаарышкан янзы-бүрү темалыг лекцияларга, тус-тус автоажыл-агыйларның амыдыралынган алдынган тодаргай материалдарны ажыглап турганы улуг ужур-дузалыг болган. Тоңчүткен чүк сөөртүлгезин нептереткенинде улуг дузалыг болган. Абаканнан Кызыл чедир, болгаш Ак-Довурак, Хову-Аксының тудугларынче бүгүле чүк сөөртүлгезин сөөртүлге станциязын дамчыштыр боттандырган. Оон уламында чүк сөөртүрүнүң үнези ниити · доктаатынган өртекке удур 20 хуу чингээн. 1962 чылда база 1963 чыдың 5 айларында Кызыл болгаш Абакан аразынга тараа сөөртүлгезинге чингеткен тариф ёзугаар 150 мүң ажыг рубль күргүнеге камнап алдынган.

№ 1 чүк АТК-зының коллективи чүк сөөртүлгезиниң планын чедишкиннинг күүседип, автоажыл-агыйларның социалистиг чарыжынга бирги черни алган.

СЭКП ТК-ның июнь Пленуму партия организацияларын идеология ажылының талазы-биле программалыг документ-биле чепсеглээн. Пленумнуң шиитпирлерин амыдыралга боттандырбышаан, автотрестиң партия организациязы культура чырыдышкын ажылын база кижизидилге ажылын бедик деңнелче көдүрүп, ажыл кылбастар, чалгаалар, арагачылар-биле демиселди удам күштелдирер. Амгы үеде пленумнуң материалдарын өөренирин организастаан бис.

Ф. КРУГОВОЙ,
Автотрестиң партия эге организациязының секретары.

ССРЭ-НИЦ МИНИСТРЛЕР ЧӨВҮЛЕЛИНИҢ ЧАНЫНДА ЧЕЧЕН ЧОГААЛ БОЛГАШ УРАН ЧҮҮЛ ТАЛАЗЫ-БИЛЕ ЛЕНИНЧИ ШАҢНАЛДАР КОМИТЕДИНДЕ

1964 ЧЫЛДА ЛЕНИНЧИ ШАҢНАЛДАР ТЫПСЫР АЖЫЛДАРНЫ ХҮЛЭЭП АЛЫР ДУГАЙЫНДА

Чечен чогаал болгаш уран чүүл талазы-биле Ленинчи шаңналдар Комитеди 1964 чылда Ленинчи шаңналдар тыпсыры-биле ажылдарны хүлээп ап турар.

1. АЖЫЛДАРНЫ САНАЛДАП КИИРЕРИНИҢ ЧУРУМУ

1. Коммунистиг тургузуушкунуң сорулгаларын болгаш совет ниитилелдиң хөй националдыг культуразын улам ынай көдүрериниң сорулгаларын шиитпирлээринге дузаны чедирип турар, эң-не шылгарангай ажылдарны: чечен чогаалдың, журналистиканың болгаш публицистиканың, музыканың, кинематографияның, театр болгаш чурулга уран чүүлүнүң хөй-ниити калбаа-биле хүлээп көргеи чогаалдарын көөрү-биле хүлээп алыр.

2. Тускай бир ажылы дээш эвес, харын каш ажылдары каттыжып турар азы уран чечен чогаадылга талазы-биле үре-түңнелдиг ажыл-чорудулгазы дээш депшидип киирген кандидатураларны көөрү-биле хүлээп албас.

3. Чогаалчылар, композиторлар, журналистер, чурукчулар эвилелдериниң кинематография ажылдакчыларының эвилелиниң баштаар черлери, ВЦСПС-тиң Президиуму, ССРЭ-ниң болгаш эвилелдешкен республикаларның министерстволарының коллегиялары, ССРЭ-ниң Уран чурулга академиязы, республикаларның театр ниитилелдери, эртем-шинчилел институттары, дээди өөредилге черлери, солуннарның болгаш журналдарның редколлегиялары, ажылчы чоннарның хуралдарындан чечен чогаал болгаш уран чүүл талазы-биле Ленинчи шаңналдарны тыпсыры-биле ажылдарны саналдап киргилээр.

Ийи-чаңгыс кижилериң азы бөлүк кижилериң киирген ажылдарын Комитет көрүп чугаалашпас.

4. Бичаарга чечен чогаалдың, журналистиканың болгаш публицистиканың чогаалдарын Ленинчи шаңналдар тыпсыры-биле түгле оларны доозулган хевир-биле парлалгага парлаан соонда, а чурулга уран чүүлдүң, музыканың, театр уран чүүлүнүң болгаш кинематографияның чогаалдарын — делгелгелерге, парлалгага, концерттерге, театрларга болгаш кинотеатрларга оларны хөй-ниити калбаа-биле танышкан соонда, ам саналдап киирген туруп болур.

5. Ленинчи шаңналдар тыпсыры-биле ажылдарны саналдап киирери болза эң-не негелделиг шилип алырына үндезилээш база оларны хөй-ниити баш бурунгаар чугаалажып көргениниң түңнелинде чоруттунган турар ужурлуг.

Ленинчи шаңналдар тыпсыры-биле саналдап киирген чогаалдарны хөй-ниити калбаа-биле чугаалажып көргеи турарын хандырар сорулга-биле, бир эвес оларны түгле ажылдар хүлээп алырының хуусаазы доостурунуң мурнунда чартык чыл бурунгаар парлап үндүргүлээн (хөйге күүстеткен, көргүскен) болза, тодаргайлаарга, 1963 чылдың июнь 15-тен орай эвестe чугаалажып көөрү-биле хүлээп алыр.

6. Кандидатураларны саналдап үндүрерде, чурум ёзугаар, Ленинчи шаңналдарны катап тывыспас дээрзин барымдаалап көөр апаар.

Чогаалдары дээш, оң авторлары чазак шаңналы-биле мурнунда шаңнадып каапкан ындыг ажылдарны чугаалажып көөрде, ол ажыл онза ужур-дузалыг болуп турар болза, түгле ынчаарда Ленинчи шаңналды тыпсып болур.

7. Чогаадыкчы эвилелдериниң баштаар черлериниң пленумнарынга, конференцияларынга азы ниити хуралдарынга, ССРЭ-ниң Уран чурулга академиязының Президиумунга азы ниити хуралынга, чогаадылга болгаш эртем-шинчилел албан черлериниң база дээди өөредилге черлериниң эртем чөвүлелдеринге, солуннарның болгаш журналдарның редколлегияларынга, ажылчы чоннарның хуралдарынга ылавылалдыг болгаш бүгү талалыг чугаалажып көргениниң соонда ам, Ленинчи шаңналдарны тыпсырынга кандидатураларны депшидип үндүрер дугайында шиитпирин хүлээп алыр.

8. Ленинчи шаңналдарны тыпсыры-биле коллективтиг авторларны депшиткенде, бижээн ажылдарының түгле кол киржикчилери болуп, оң ол киржилгези ук чогаалга шылгарангай ужур-дузалыг болурун база идея, уран-чечен талазы-биле бедиин хандырган болгаш оң-биле кады шаңналга тыпсыры-биле киирип турар коллективтиг чогаалда оң чогаадыкчы чедишкиннери ол коллективтиң өске киржикчилериден аңгылай алырга Ленинчи шаңналды тыпсып болур хире болза, түгле ындыг кижилерни оң составынга киирип болур.

Бир эвес коллективтиг ажылды бир азы элээн каш кижилериниң удуртулгазы-биле чорудуп турган болза, ажылдың удуртукчузу кым турган дээрзин ыяавыла айтыр.

9. Ленинчи шаңналдар тыпсыры-биле саналдап турар ажылдарны Комитет бүгү чылдың дургузунда хүлээп алыр.

1964 чылда Комитет 1963 чылдың декабрь 1-ге чедир киргеи ажылдарны чугаалажып көөр.

II. АЖЫЛДАРНЫ БОЛГАШ КАНДИДАТУРАЛАР ТАЛАЗЫ-БИЛЕ МАТЕРИАЛДАРНЫ САНАЛДАП КИИРЕРИНИҢ ЧУРУМУ

10. Ленинчи шаңналдар тыпсырынга ажылдарны саналдап киирериниң дараазында чурумун доктааткан:

а) чечен чогаалдың, журналистиканың болгаш публицистиканың чогаалдарын 4-тен эвээш эвес хуунуң, киирер;

б) музыка чогаалдарын клавира болгаш партитура хевир-биле болгаш магнитофон пленказынга бижип каапы-биле киирер. Программалыг музыка чогаалынга оң программазын, ырларга—сөзүн, опера азы балет түүлдериниге — либреттону—бир хуу кылдыр киирер.

в) уран-чурулга уран чүүлүнүң чогаалдарын оң бодун чорудар. Оон аңгыда, ону чурукка тырттырган үш хуузун база киирер. Чурулга чогаалдарының (ылаңгыя хөй хевирлериг композицияларның) талазы-биле чуруктарның тырттырган хуулариндан аңгыда оларның фрагментилериниң тырттырган чуруктарны база киирер; скульптура чогаалдарының талазы-биле янзы-бүрү талалап тырттырган чуруктарын киирер. Тырттырган чуруктарның саны, хемчээли болгаш шынары шаңнал тыпсыры-биле киирип турар чогаалдың дугайында долу бодалды кижи бодунга тургузуп келир болур ужурлуг. Монументалдыг скульптураны саналдап киирерде, ол дугайында документалдыг фильмни киирери эки болур;

г) театр-шин, опера, ыр болгаш балет уран чүүлүнүң талазы-биле ажылдарны саналдап киирерде, киирер чүүл болза: шининиң парлаан программазы, шининиң болгаш оң күүседикчилерин тырттырган чуруктар, ынчаарга олар болза кажиге от дугайында долу бодалды киирип келир, ынча санныг, хемчээлдиг болгаш шынарлыг болур ужурлуг, оон ынай шининиң бижимелин, операның азы балеттиң либреттозун база киирер.

Оон аңгыда, музыкалыг шининиң киирерде, ону магнитофон пленказынга бижип каапын киирер.

д) кинематография талазы-биле ажылдарны киргеиде, сценарияның бижимелин болгаш кино-чуруктарның эге-ат болур титрлериниң бижимелин киирер;

Шин азы кино-чурук талазы-биле чурукчунуң ажылын саналдап киирерде, үстүнде санаттынган метриалдардан аңгыда, декорацияларның болгаш хептериниң эге чурулгаларының оригиналдарын ыяавыла киирер;

е) уран чурулга болгаш декорация уран чүүлүнүң чогаалдарының оригиналдарын Комитет дедир эгидип бээр.

11. Ажылды Ленинчи шаңнал тыпсыры-биле саналдап киирерде, ону саналдап турар чагаазы-биле кады киирер, аңаа айтыр чүүлдер:

а) ажылдың ады, ону доосканының үези, ону парлаанының үези болгаш чери (чурулга уран чүүлүнүң ажылынга хамаарыштыр оң амгы үеде кайда турарын база айтыр);

б) Ленинчи шаңналды тыпсыры-биле киргеиин бадыткап турар, ук ажылдың дугайында ниити үнелел;

в) ажылды калбак хөй-ниити хүлээп көрген дээр дугайында фактыларны көргүскен медээлер;

г) шаңнал тыпсыры-биле саналдап турар кижиниң фамилиязы, ады, адазының ады, а ол ышкаш оң чогаал азы сцена талазы-биле шолазы.

Ажылды Ленинчи шаңнал тыпсыры-биле саналдап киирген организациянның удуртукчузу ол чагаага ат салыр. Бир организация хөй ажылдарны саналдап киргеиде, ажыл бүрүзүнге чагааны бижиир.

Коллективтиг кандидатураларны саналдап киргеиде, чагаа-биле кады саналдап киирип турар ажылдың киржикчи бүрүзүнүң каңчаар киришкенин тодарадып турар шинзылганы база киирер (чурулга уран чүүл талазының ажылдарының талазы-биле ол шинзылгага санал киргени коллективтиң бүгү киржикчилери ат салыр ужурлуг.

12. Саналдар киирген дугайында чагаага дараазында документилерни кошкан турар:

а) чогаадыкчы эвилелдиң баштаар черииниң, министерство коллегиязының, эртем чөвүлелииниң калбак хуралының ажылчы чоннарның хуралдарының протоколдары болгаш оондаа өске.

б) кандидат дугайында медээлер: ады, адазының ады, фамилиязы (паспортта бижээни ол хевээр), шолазы, төрээн чылы, партийжи байдалы, националы, өөредилгези, тускай эртеми, тускай эртеминиң талазы-биле ажылының стажы, хүндүлүг болгаш эртем талазы-биле аттары, шаңналдары, ажылдап турар чери болгаш албан дужаалы, албан черииниң болгаш бажыңының телефоннары, кандидаттың 9х12 болгаш 3х2,5 см хемчээлдиг фото-чуруктары;

в) кандидат бүрүзүнүң чогаадыкчы биографиязы;

г) кандидаттың алган шаңналының дугайында шынзылга, ол дугайында чазактың чарлыктарының үезин болгаш номерлерин; Күрүне шаңналы тывыскан дугайында доктаалдарвың үезин, номерлерин айтыр;

д) ажылдың кыска(ийи арыңдан ашпас) допчулал-аннотациязы; оон чогаадыкчы төөгүзүн илереткен болгаш ол дугайында кол медээлерни дыңнаткан, парлаан чүүлдериниң тираждарын болгаш хүннерин, музыка чогаалдарын, шиилерни чеже күүсеткенииниң саны, оларны чеже кижи көргеии, чурулга уран чүүлүнүң материалы болгаш хемчээли база оондаа өскени демги допчулал-аннотациягa киирген турар;

е) парлаан дугайында шынзылга; номну парлап үндүргеи хүнүнүң дугайында шынзылга; музыка чогаалыг азы шинии баштай күүсеткенииниң дугайында парлаан чарлалдары болгаш программалары, шиилерни, концерттерни чеже көргүскенииниң, чеже кижи көргениниң дугайында медээ: делгелге каталогу болгаш оон ажылдап турган үезииниң, оны чеже кижи көргениниң дугайында шынзылга; фильмни кажан үндүргениниң, оны чеже көргүскениниң болгаш өске-даа чүүлдерниң дугайында шынзылга.

11 болгаш 12 чүүлдерде санаттынган бүгү материалдарны ийи-ийи кезек кылдыр киирер болгаш саналдап киирген организациялар оларны шынзыдар.

13. Чагаага ук ажылдың хөй-ниити талазы-биле үнелелиниң дугайында материалдарны кожар:

а) ажыл дугайында долу библиографтыг шынзылга;

б) парлалганың үнелели (кезип алганы азы шынзыткан хуузу);

в) хөй-ниити организацияларынга чугаалажып турганының стенограммазы;

г) ажылды хөй-ниитиниң канчаар үнелээнин көргүзүп турар өске-даа материалдар (номчукчулар болгаш көрүкчүлер конференцияларының, хөй-ниитиниң чугаалажышкыннарының дугайында медээлер, үнелелдер дептериниге ажылдың дугайында чүнү бижээни болгаш өске-даа).

Саналдап турар ажылды шүүмүүлеп турар материалдарны база киништирбишаан, шүүмүүлелдиг материалдарны долузу-биле Комитетке киирген турар.

Ажылды саналдап киирген организациялар болза, кандидатураның дугайында документацияны киирген соонда Комитеттиң көрүп турар материалдарын хөй-ниитиниң канчаар көрүп турарын айыткан чаа материалдарны немелде кылдыр база чоруткулаар ужурлуг.

ССРЭ-ниң улустарының дылдарының кырында үнген шүүмүүлелдиг материалдарны орус дылга очулдургаш чорудар болза улам эки.

Ленинчи шаңналдар тыпсыр дугайында бүгү-ле саналдарны мынчаар чорудар: Москва хоорай, И-51, Неглинная кудумчу, бажың 15, ССРЭ-ниң Министрлер Чөвүлелиниң чанында Чечен чогаал болгаш уран чүүл талазы-биле Ленинчи шаңналдар Комитеди. Телефоннар: Б 3-44-67, Б 3-19-30, К 5-63-25.

Югослав улуска акы-дуңма дузаламчы

Парлалгага дыңнатканы-биле алырга, Югослав хоорай Скопленин райовунга болган күштүг чер шимчээшкини дыка материалдыг когаралды таварыштырган. Түге-чүге чурталга бажыннары болгаш албан черлери үрелип бузулган. Муң-мун кижилер оран-бажын чок арткан. Өлүм-чидим-даа бар болган.

Акы-дуңма дузалажылганың болгаш Совет Кызыл Крестин бүгү кежигүннериниң Югославияның улустарынга хүндүткелиниң сеткилин илереткишаан, югослав эштерге дузалаарын күзевишаан, ССРЭ-ниң Кызыл Крест болгаш Кызыл Чартык Ай шиитилелдериниң Эвилелиниң күүскомунуң президиуму халас белек кылдыр 50 муң рубль ниити түңнүг эм аймаан болгаш аъш-чем аймаан акы-дуңма югослав Кызыл Крестин адрезинге эң-не чоокку үеде чорудар деп шиитпирлээн.

Чалгаар болган халаптан качыгдаан акы-дуңма югослав улуска ханы сагыш човаашкынын илереткен телеграмманы Совет Кызыл Крестин күүскомунуң даргазы профессор А. А. Митирев югослав Кызыл Крестиң президентиниң эш Павле Грегоричиге чоруткан.

(СЭТА).

Камгалал ажылдары чоруп турар

БЕЛГРАД. (СЭТА). «Борба», «Политика», а ол ышкаш «Вечерни новости» деп солуннарның кежээ үндүрген номерлеринде дыңнадып турарын бээргээр алырга, июль 26-да 5 шак 17 минута турда улуг үредекчи күштүг чер шимчээшкини Македонияның найысылалы Скопле хоорайның улуг кезиин, ылангыя хоорайның Вардара хемнин чөөн эриинде шөйүдген кезиин үредээн. Чер шимчээшкини хоорайның хөй-хөй чурттакчылары удуй берген турда болган. Баштайгы болгаш четче эвес медээлер-биле алырга, кижи когаралының саны аажок хөй болуп турар. Бажыңнарның барык 80 хуузу бузулган азы үредген.

Скопленин хөй-хөй чурттакчылары ам-даа бузундуларның аразында чыпышаан.

Камгалал ажылдары дүъшүт эгелээн. Скопленин чонунга дузалажыры-биле шериг кезектеринден ангыда, чоок хоорайларның чурттакчылары келген. Эм аймаан чүдүрген болгаш медицина ажылдакчыларын сөөрткен самолёттар чурттуң янзы-бүрү районнарындан кээп турар.

Баштайгы медээлер-биле алырга, өлген, аар болгаш чиик балыгланганнарның саны каш-каш муң кижи болуп турар. Солуннарның кежээ үнген номерлеринде айыткан медээлер-биле алырга, 15 шак турда 2 муң хире кижи өлген.

Чуртка ийи хүннүң кажыылалын чарлаан.

МАКМИЛЛАННЫҢ БАЙЫР ЧЕДИРГЕНИ

ЛОНДОН. ((СЭТА). Агаарга, космос делгеминге болгаш суг адаанга ядролуг чепсектиң шенелделерин кылырын хоруудаар дугайында керээни Москвага парафирлээнниниң дугайында Англиянын премьер-министра Гарольд Макмиллан общиналар палатазынга медеглел кылган.

Москвага чедип алдынган керээ «түгле бодунуң талазы-биле үнелиг болуп турар эвес, харын келир үеде улам ынай депшилгеге улуг ынаныштарны берип турар» деп Макмиллан медеглээн.

АКШ-тың күрүне секретары болган Англияның даштыкы херектер министри ол керээге ат салыры-биле эң-не чоокку үеде Москваже чоруптардар деп Макмиллан дыңнаткан.

Керээни парафирлээни-биле холбаштыр Макмиллан Совет чазактың баштыңы Н. С. Хрущевка өөрүп четтиргенин илереткен.

Оон соонда чүве чугаалаан, лейбористиг оппозицияның баштыңы Г. Вильсон болза ол керээ дээш бүгү делегейниң улустары өөрүп четтирер апаар деп онзалап демеглээн. Ядролуг чепсектен хостуг ыналарны тургузарының планын бодатандыраргa үрген депшидгени чедип алырының ынанажы ам бар апарган деп, ол медеглээн.

Санал берип чүве чугаалаан парламент депутаттары делегейниң дүшкүүрлүг чоруктуң чавырылдырарынче чугула базым кылдыр Москва дугуржулгазынга байыр чедирип турганнар.

Амгы дугуржулганы Совет Эвилелиниң саналдааны, НАТО-нуң болгаш Варшава керээзиниң чурттарының аразынга халдашпас чорук дугайында керээ-биле немээрииниң эргежок чугулазының дугайын лейборист Мендельсон медеглээн. Ону калбак хөй-ниити деткиир ийик деп оратор чугаалаан.

Керээге Австралия каттыжар

ПАРИЖ. (СЭТА). Ядролуг шенелделерни хоруур дугайында үш чурттарның керээзинге Австралия каттыжын турар дээрзин Австралияның даштыкы херектер министри Гарфилд Барунк июль 26-да медеглээн. Өске-даа бүгү күрүнелер Москвага кодүрүп үндүрген инициативаны эдерип база керээге каттыжар боор дээрзинге Австралияның чазаанын идегелин Барунк илергейлээн деп, Франс Пресс агентилелдиң корреспондентизи Канберрадан дыңнаткан. Ол керээни бадылаарынга далаштыг хемчеглерни Австралияның чазаанын алыр деп турарын Барунк демеглээн.

Дж. Кеннединиң чугаазы

ВАШИНГТОН. СЭТА-ның корреспондентизи М. Сагателяның дамчыдып турары болза:

Агаарга, космос делгеминге болгаш суг иштинге ядролуг чепсектиң шенелделерин хоруудаар дугайында Керээни Москвага парафирлээни-биле холбаштыр АКШ-тың президентизи Дж. Кеннеди июль 26-ның кежээзинде радио болгаш телевидение дамчыштыр чүве чугаалаан.

Бо керээ болза «кижи төрелгетениң тиилелгези» болур деп президент медеглээн. Бижи төрелгетениң ол хире дыка дүвүреп турары шенелделерни агаарга чорударын Каттышкан Штаттарга, Каттышкан хаан күрүнезинге, Совет Эвилелинге болгаш аңаа ат салыр өске-даа бүгү күрүнелерге ол керээ-биле хоруур. Ол идегелге күзенчиг чүүдүг бүгү делегейге берип турар. Бо чангыс таланың мораториязы эвес, а юридика талазы-биле тодаргай болгаш дангырактыг хүлээлге-дир деп, президент чугаалаан.

Бо керээ алдын чүс чылдың келгеи эвес деп, Кеннеди демеглээн. Ол керээ бүгү маргылдааларны шиитпирлевес, дайынның айылын чайлатпас. Ынчалаа-даа бо дээрге башгайгы чугула базым — тайбыңче орукка базым, угаазылалче орукка базым, дайыпдан чайлаарынче базым-дыр.

Оон үжурунда дайындан делегейни камгалаарын орадажыр, бо арганы долу ажыглаар болгаш дүшкүүрлүг чоруктуң чавырылдырарының кандыг-даа аргазын ажыглаар, ядролуг чепсектиң эндере бүдүрүүшкүнүнүң айылын моондактаар болгаш шуут үзүткаашкынче делегейниң кире бээрин болдурбас деэш орадажыр болза чогуур-дур деп, президент чугаалаан. Чугула үе болза чаа дугуржулганы чедип алыр соруга-биле күжениишкиннерни үргүлчүлээринде болурун президент демеглээн. Ядролуг шенелделерни хоруур дугайында чугаалажышкыннар Барыын биле Чөөн таланың аразынга чөрүлээлериниң шагдан бээр демдээ болуп келген. Бир эвес бо керээ база барымдаа болуп шыдаар болза, ылавылаарга, бир үенин төнчүзүн, өске үенин эгелээнин демеглеп шыдаар болза, бир эвес ийи талалар бо керээнин дузазы-биле бүзүрелдиг болур чоруктуң синнирип база тайбың кады ажылдажылгага дуржулганы алыр болза, ынчаарда бо кыска болгаш бөдүүн керээ тайбынче кижи төрелгетениң мөнге чүткүлүнүң оруунга төөгүлүг үе черле болган туруп болур.

Амгы керээ радиоактивтиг хоранаашкыннарның айылынган делегейни хостаарынче орукка базым болган туруп болур магат чок деп Кеннеди айыткан. Оон сөзү-биле алырга, ядролуг шенелделерни кызыгаар чок чорударын үргүлчүлээри агаарны улам хирлендиреринге чедирип болур ийик. Оон ужурунда агаарга шенелделерни хоруур чорук делегейге «эң хостуг тынар арганы» бээр деп президент чугаалаан.

Ам ядролуг чепсек чок чурттарның ядролуг чепсекти алырын болдурбазының оруунга бо керээ база базым болган туруп болур деп, президент оон ынай демеглээн.

Амгы үеде ядролуг чепсектиг чурттар ону улам ыпай неперединрин болдурбас, ядролуг чепсектиң шенелдезиң кылбас, дамчытпас, чагып албас, ону шингээтпес болгаш бүдүрбес деп чүвеге өске чурттарны бүзүредир ужурлуг деп, президент үргүлчүлеп чугаалаан.

Бодунун чугаазының түңнелинде Кеннеди америк сенаттан керээни бадылаарынга холбашкан айтырыгларга доктаваган. Керээни бадылаары дээш туржурунче америк улусту президент кыйгырган.

„Орус хуулгаазын“

Боду көрүкчүлерге четпээнде-ле, ады-сураа бүгү черлерде неперей берген **«Орус хуулгаазын»** деп кинофильмниң (режиссерлары Герман Демократтыг Республиканың сураглыг кинорежиссерлары Аннели болгаш Андре Торндайктар) бистиң республиканың кинопрокадында чедип келген.

Хөй-ниитиге кайгамчыктыг улуг ужур-дузалыг ол фильмниң бирги сериязының хөй-ниити көрүлдези июль 29-та болуп эрткен. Хөй-ниити көрүлдеге келген кижилер ол уран-чечен-документальдыг фильмни аажок бедии-биле үнелээнин көрүлде үезинде илереткеннер.

Бо магаданчыг чогаадылга бистиң республиканың кинсэкраннарынга дораан үнүп эгелээр. Бо фильмни совет кижи бүрүзү көрүксээр күзелдиг дээрзи чигзиниг чок.

СПОРТ

Шериг-далай Флодунуң хүнүнге тураскаатканы

Эрткен дыштанар хүнде база бир спортчу байырлал болган. Ол болза бистиң алдарлыг Шериг-Далай Флодувустуң хүнүнге турскаатканы Кызыл хоорайның сүзүг спортчуларының маргылдаазы болган.

Хүндускүнүң 11 шак турда маргылдааның киржикчилеринге старт бердинген. Спортчулар моторлуг хемелер-биле 34 километрни эртер ужурлуг, оон улуг чартының Бии-Хемнин агымын удур өрү чоктаар. Борта бирги класстың моторлуг хемелериниң башкарыкчыларындан ДОСААФ-тың улуг инструктору Я. Макаренко шылгарап, ол хемчээлди 1 шак 2 мин. 30 секундада эрткен. Ийиги класстың хемелериниң башкарыкчыларындан септелге заводумун ажылчыны В. Кукарин тимлээн. Оон көргүзүү 1 шак 7 мин. 17 секунда болган. Берге орукту 1 шак 14 мин. 22 секундада эртип шыдаан. Үшкү класстың хемелериниң башкарыкчыларындан типографияның ажылчыны Н. Малофеев бирги черни быжыы-биле эдепкен.

Хомудынчыг. Оон төлээлекчи болуп киришкен В. Сизенев түгле сески черни ээлээр аргалыг болган. Бо мергежилгелерге Тес-Хемниң төлээлекчизи Демүр тиилээн, ийиги болгаш үшкү черлерни Бии-Хемнин спортчулары Новожаков биле Рязанов алгылаан. Бо талазы-биле бичии оолдар болүүнден бирги черни Тес-Хемниң төлээлекчизи Ө. Чымба, ийигизин — Ооржак (Чөөн-Хемчик) болгаш үшкү черни — Кызылдың спортчузу Москаленко алган.

Кодээнин спортчулары ол маргылдааның баштайгы хүнүнде арес болганын айтыр херек. Олар хоорай чурттуг өөрүнге сугга аштир талазы-биле база-ла алыспааннар. Хостуг хевир-биле 100 метр черге эштиишкинге биччии оолдардан Бии-Хемдең келген спортчу Изместьев тимлээн, оон чаңгыс командала эжи Горбунов — ийиги черни алган, үшкү черде — Таңдының төлээлекчизи Поляков. Элээде оолдар бөлүүнге ортумак көргүзүг болур 1 мин. 37.5 секундала келгеш. Кызылдың төлээлекчизи Анчуров арай бооза бирги черге үнген. Ынчалза-даа ийиги черни ээлээн Тес-Хемниң спортчузу Чоолу оон 9.3 секундада-ла озалдап келген.

Ынчангаш маргылдааларның эгелээн хүнүнде кызылчылар элээн берге удурланыкчылардыг дээрзин үгаар ужурга таварышкан. Олар алзывыткылаан аштырышкыннарын чедип алыр дизе арткан хүннерде кыпсын хөлемир апарган.

Сөзүг **В. Федоровтуу.**

ЧУРУКТА: маргылдааның тимлекчилери (солагай талалар): Н. Малофеев. В. Кукарин. Я. Макаренко. Дистанцияда бирги класстың моторлуг хемезинниң башкарыкчызы Борис Лощенко.

Фото В. ЧАПАЙКИННИИ.

Республикага АГААР-ВОЙДУСТУҢ байдалы

Бүгүн республикага булуттагылап каап турар, кыска чаашкыннарлыг хүн болур. Хат өй-тавында, чамдык черлерге дыңзыг, соңгу-барыын чүк угланышкынныг. Агаарның температуразы: республикага — 24—27, а Кызылга—24—26 градус чылыг.

Редактор Д. Б. БАЙЫР-ООЛ.

Кинотеатрларга

БӨГҮН

«НАПЫРАЛ»: «Дүнени истер» 10, 12, «Гусар балладазы» 2, «Улуг, биче кижилер» 4, 6, 8, 10 шактарда.

«КАА-ХЕМ»: «Трубачёвтуң отряды тулчуп тур» 11.15, «Орук белдиринге» 1.15, 3.15, 5.15, 7.15, 9.15, шактарда.

«ЕНИСЕЙ»: «Чоруп-ла турдувус» 2.30, 4.30, 6.30, 8.30 шактарда.

«ВОСТОК»: «У французских каминов» 3.15, 5.15, 9.15, «Восресенье» (2-ги сериязы) 7.15 шактарда.

ЧАЙГЫ КИНӨТЕАТРГА: «Лаурага душтум» 5, 7, 9 шактарда.

Айыыл чок чорук Чөвүлелиниң хуралы

НЬЮ-ЙОРК. (СЭТА). Айыыл чок чорук Чөвүлелиниң кежээки хуралынга Франциянын, Англияның болгаш АКШ-тың төлээлекчилери чүве чугаалаан. Оларның медеглелдериниң чылдак-барымдаалары янзы-бүрү турза-даа, олар португали колонизаторларны агартырын орадашканнар. Португали колонияларда байдал тайбынга болгаш айыыл чок чорукка кыжаныг болбайын турар дээр янзылыг кылдыр АКШ-тың төлээлекчизи Эдлай Стивенсон болгаш Англияның төлээлекчизи Патрик Дин бадыткаан. Африк күрүнелер тайбынга болгаш айыыл чок чорукка кыжаныг турар дээр янзылыг кылдыр, ол күрүнелерни барымдаа чок черге буруудадырын олар орадашкан.

Съерра-Леонениң даштыкы херектер министри Карефа-Смарт ол буруудалышкынны шуут ойтур шапкан. Португали девискээрлерде дайын соксавайн турар. «НАТО талазы-биле бодунун өнүктериниң Португалияның белээ болур» бомбардировщиктер бүдүн-бүдүн суурларны үзүткап чок кылып турар дээрзиниң хөрлеш чок бадыткаашкыны Африканың чурттары болуп турар деп ол медеглээн.

Хуралдың төнчүзүнде хүн айтырынга хамаарышпас медеглел кылып, ССРЭ-нин төлээлекчизи Н. Т. Федоренко чүве чугаалаан. Ядролуг чепсектиң шенелделерин хоруудаар дугайында Керээни Москвага парафирлээнинге эртенги хуралга байыр чедирген Бразилияның төлээлекчизиниң медеглелинге, а ол ышкаш дөрт африк күрүнелериниң даштыкы херектер министрлериниң өөнүээзинден Либерияның министриниң кылган медеглелинге таарзынганын ол илереткен. Москва чугаалажышкыннарын чедишкиннинг дооскан чорук улуг ужур-дузалыг болуушкун болур, ону Совет Эвилели чугула эге кылыр көрүп турар деп, Н. Т. Федоренко онзалап демеглээн. Оон соонда Э. Стивенсон биле П. Дин кыска медеглел кылган, ядролуг шенелделерни кезиктеп хоруур дугайында дугуржулганы чедип алганынга база-ла байыр чедирген.

Парагвайның патриоттарынга хосталга

РИО-ДЕ-ЖАНЕЙРО. (СЭТА). Парагвайның политиктиг хоруудаттырганнарын хостаар дээш латин-америк конференциязы Рио-де-Жанейрога чоокта чаа болуп эрткен. Ол конференцияны парагвай улус-биле эп-сеткил каттыштырылгызын ыын ассоциациязының саналын өзүтаар чыылдырган турган. Бразилияның, Уругвайның, Чилиниң болгаш Аргентинаның хөй-ниитизинин төлээлекчилери ук ассоциацияда кирип турар. Латин-америк чурттарның, АКШ-тың, КУР-нуң төлээлери; а ол ышкаш Тайбыңның Бүгү-делегей Чөвүлелиниң төлээлекчилери конференцияның ажылынга киришкен.

Бүгү политиктиг хоруудаттырганнарны доп-дораан хостаарын, албадал лагерьлерин хаарын, парагвай патриоттарны эттеп-эриидээр чорукту соксадырын парагвай эрге-чагыргалардан конференция негээн. Ол негелдени парагвай эргечагыргаларга дамчыдып бээр деп турар.

РЕДАКЦИЯНЫҢ АДРЕЗИ: Кызыл Шетинкин — Кравченко кудумчузу, бажың № 3. телефоннары: Редакторнуң 24 — 63, редакторнуң оралакчыларының 35 — 24, 25 — 38, идеология киллизиниң 37 — 13, харыысалгалыг секретарының 23 — 35, көлээ ажыл-агый бүдүүрлегизиниң болгаш партийжи амыдырал киллизиниң 22 — 64, чагаа, ажылчын болгаш кыраа корреспонденгилер база совет тургузуг болгаш амыдырал киллистеевиниң 21 — 27. Информация киллизиниң 20—60. бухгалтериянын 31—75, корректорларның 21 — 47, солун келбейн барганза 32 — 75 телефонче болгаар.

ТС—00865. Чагыт № 122. Культура министерствозунун типографиязы.